Пролетарии всех стран, соединяйтесь!

26-й год издания

ПОД ЗНАМЕНЕМ ЛЕНИНА

№ 11 (5.372).
СРЕДА
16
ЯНВАРЯ 1957 г.

Газета выходит пять раз в неделю

ОРГАН ПЕРВОУРАЛЬСКОГО ГОРОДСКОГО КОМИТЕТА КОММУНИСТИЧЕСКОЙ ПАРТИИ СОВЕТСКОГО СОЮЗА И ГОРОДСКОГО СОВЕТА ДЕПУТАТОВ ТРУДЯЩИХСЯ

Цена 15 коп.

УКАЗ
Президиума Верховного Совета СССР
О созыве Верховного Совета СССР

Президиум Верховного Совета СССР **постановляет:**

Созвать шестую сессию Верховного Совета СССР четвертого созыва 5 февраля 1957 года в гор. Москве.

Председатель Президиума Верховного Совета СССР К. ВОРОШИЛОВ.

Секретарь Президиума Верховного Совета СССР А. ГОРКИН.

Москва, Кремль. 14 января 1957 г.

ЗА 800 ЛИТРОВ МОЛОКА НА КОРОВУ

ВСЯКИЙ раз, когда бываешь на фермах колхоза имени Сталина, убеждаешься в том, что здесь общественному животноводству уделяется большое внимание. В теплых и светлых помещениях зимуют крупные и упитанные коровы, добротные свиньи, овцы, телята. Труд работников механизируется. Работает система автопоения, действуют кормокухни.

Но главное в том, что здесь под общественное поголовье скота подведена крепкая и постоянная кормовая база. В истекшем году колхоз заготовил фуража значительно больше предыдущих лет. Поэтому не случайно колхоз по итогам истекшего хозяйственного года занял одно из передовых мест. Сельхозартель увеличила производство молока, мяса, шерсти и другой животноводческой продукции на 100 гектаров угодий.

Возьмем, к примеру, молоко. Удой на одну фуражную корову составил 1.675 килограммов, что на 175 килограммов больше плана. По сравнению с предыдущим годом надои возросли на 543 килограмма. Работники Еланской фермы от каждой коровы надоили по 1.783 килограмма молока.

Колхоз имени Сталина не снижает своих показателей и в зимнее время. За первые три месяца 1956—1957 хозяйственного года надои молока, по сравнению с соответствующим периодом прошлого года, возросли на 22 килограмма. На этот раз первенство заняла Починковская ферма. Здесь за первый квартал хозяйственного года надои составили 214 килограммов молока на корову.

Но, как показывают публикуемые сегодня в нашей газете итоги соревнования работников животноводства за первую четверть 1956—1957 хозяйственного года, у нас еще не все благополучно с надоями молока. В целом по колхозам они резко снизились. Особенно это относится к сельхозартелям «Ленинский путь» и «Заветы Ильича».

Так, например, в сельхозартели «Заветы Ильича» продуктивность молочных коров на 88 килограммов стала ниже против соответствующего периода прошлого года. В колхозе «Ленинский путь» надои упали на 87 килограммов. Эти сельхозартели не справились с планами получения молочной продукции и в прошлом году.

Главная причина низкой продуктивности стада кроется в том, что в этих колхозах не создано надежной фуражной базы, слаба механизация труда обслуживающего персонала. А это является следствием того, что председатели сельхозартелей тт. Кадочников и Смоленцев мало уделяют внимания общественному животноводству. Чем иным, как ни этим, можно объяснить тот факт, что они редкие гости на фермах. Из-за их невнимания, безразличия и пренебрежения к этому важному участку страдает общее дело.

Другим серьезным недостатком является формализм в соревновании. Здесь повинны руководители колхозных партийных организаций и сельских Советов. Они не возглавили борьбу работников ферм за высокие надои молока, за первенство в соревновании. На ряде ферм не слышно голоса агитаторов, не проводятся беседы с доярками, телятницами, свинарками, с подвозчиками кормов и воды.

Состоявшееся в прошлом году областное совещание работников животноводства поставило задачу — надоить за зимний сезон от каждой фуражной коровы не менее 800 литров молока. Задача важная и серьезная. Но она вполне выполнима. Для этого надо провести с работниками ферм соответствующую работу, создать им условия для осуществления поставленной цели.

Важнейшая задача колхозных партийных и комсомольских организаций, правлений сельхозартелей, исполкомов сельских Советов — организовать на фермах живое соревнование за высокие надои молока, улучшить показ и гласность борьбы животноводов, оживить деятельность стенных газет, наладить работу агитаторов. Все эти формы и средства помогут поднять работников ферм на борьбу за получение 800 литров молока на корову.

ВРУЧЕНИЕ ОРДЕНА ЛЕНИНА КАЗАХСКОЙ ССР

14 января в Алма-Ате в Казахском государственном академическом театре оперы и балета имени Абая состоялось объединенное заседание Верховного Совета Казахской ССР, Совета Министров Казахской ССР и Центрального Комитета компартии Казахстана, посвященное вручению Казахской ССР ордена Ленина.

Тепло встретили участники заседания появление в зале Председателя Президиума Верховного Совета СССР тов. К. Е. Ворошилова, руководителей республиканских партийных и советских организаций.

Заседание открыл Председатель Президиума Верховного Совета Казахской ССР тов. Ж. А. Ташенев. С большим вниманием присутствующие выслушали Указ Президиума Верховного Совета СССР о награждении Казахской ССР орденом Ленина. Весь зал долго и горячо аплодирует, когда тов. К. Е. Ворошилов вручает высшую правительственную награду, которой удостоена республика.

После того, как стихли бурные аплодисменты, тов. К. Е. Ворошилов обратился к присутствующим с речью.

С ответным словом от трудящихся республики выступил Председатель Президиума Верховного Совета Казахской ССР Ж. А. Ташенев.

Один за другим на трибуну поднимаются передовики производства, мастера высоких урожаев. Они выражают глубокую благодарность Коммунистической партии и Советскому правительству за великую заботу о сельском хозяйстве и заверяют, что приложат все силы к тому, чтобы досрочно выполнить задания XX съезда КПСС по шестому пятилетнему плану.

После выступлений руководителей делегаций братских республик слово было предоставлено первому секретарю ЦК КП Казахстана И. Д. Яковлеву.

Объединенное заседание Верховного Совета, Совета Министров и ЦК компартии Казахстана единодушно приняло приветственное письмо Президиуму Верховного Совета СССР, Совету Министров СССР и Центральному Комитету Коммунистической партии Советского Союза.

НАВСТРЕЧУ ВЫБОРАМ В МЕСТНЫЕ СОВЕТЫ

На трудовой вахте

Ритмично, высокопроизводительно работают с первых дней нового года прокатчики стана «140» № 2. Все три смены (мастера Г. Баглай, Г. Соминский, В. Избитский) идут с перевыполнением плана от начала месяца.

...В смене «С» несет трудовую вахту бригада, которой руководит молодой мастер комсомолец Г. Соминский. Еще полтора—два года назад эта бригада была отстающей в цехе, катала много брака. С приходом Г. Соминского дела здесь пошли лучше. Молодой специалист сумел найти подход к людям, сплотить коллектив. Сейчас бригада — одна из самых слаженных в цехе. Здесь умело сочетается опыт старых производственников с горячим задором, пытливостью молодежи.

По 10—15 лет трудятся уже накопившие немалый опыт в прокате старшие вальцовщики Г. Комаров и П. Ягнюков, вальцовщик П. Ивонин, оператор М. Силантьева. А вот те, кто пришел в цех недавно — сварщик Андрей Радионовский, вальцовщик коммунист Николай Кислицын, вчерашний школьник, а теперь подручный вальцовщика Борис Бажуков, подручный вальцовщика Вениамин Копытин, демобилизованный из рядов Советской Армии. Все они быстро освоили свои профессии и успешно справляются с делом.

Слаженный, добросовестный труд всего коллектива и, прежде всего, взаимосвязь старших вальцовщиков, четкая организация работы на каждом стане агрегата — это и решает успех дела.

12 января на производственном совещании труженики бригады Г. Соминского подвели итоги работы за минувший год. Они оказались отрадными. Основной показатель — качество выпускаемой продукции — был лучшим, чем в других сменах. Так, за декабрь выход труб первого сорта с первичного осмотра составил 84 процента. А в этот день, 12 числа, прокатчики достигли еще большего — выход годных труб равнялся 94 процентам. Правда, 14 числа подкачали — накатали брака около 15 процентов. Разобрались в причинах. Оказывается, вальцовщики плохо следят за качеством продукции.

В честь славных событий наступившего года — дня выборов в местные Советы и 40-й годовщины Великого Октября — труженики бригады взяли повышенные обязательства. Годовой план они решили выполнить на 101,5 процента, а рабочую норму — на 118 процентов.

Нет сомнения, что прокатчики сдержат свое слово.

А. ЧУДИНОВСКИХ.

Цех № 1 Новотрубного завода.

ПЕРЕКРЫВАЮТ НОРМЫ

В первом цехе Динасового завода немало передовых бригад и рабочих, которые стремятся достойно встретить день выборов в местные Советы. К числу их относятся бригады садчиков, руководимые И. Высоцким и И. Ивановым. Так, 14 января они выполнили нормы соответственно на 141 и 144 процента. Хорошо трудится и выгрузчик А. Колышкин, также перекрывающий сменные нормы.

ВЕЧЕР МОЛОДЫХ ИЗБИРАТЕЛЕЙ

На агитпункте в клубе труболитейщиков состоялся вечер молодых избирателей. С докладом на этом вечере выступил народный судья тов. Воробьев. Он рассказал молодежи о соблюдении советского законодательства, в частности, большое внимание было обращено на проведение в жизнь Указа Президиума Верховного Совета СССР от 19 декабря 1956 г.

Докладчик привел примеры, показывающие нетактичность поведения отдельных молодых людей в общественных местах. Молодые избиратели задавали много вопросов, на которые получили обстоятельные ответы.

После доклада были организованы игры, танцы и проведены аттракционы. Избиратели остались довольны вечером.

Г. ОГЛОБЛИН,
зам. заведующего агитпунктом.

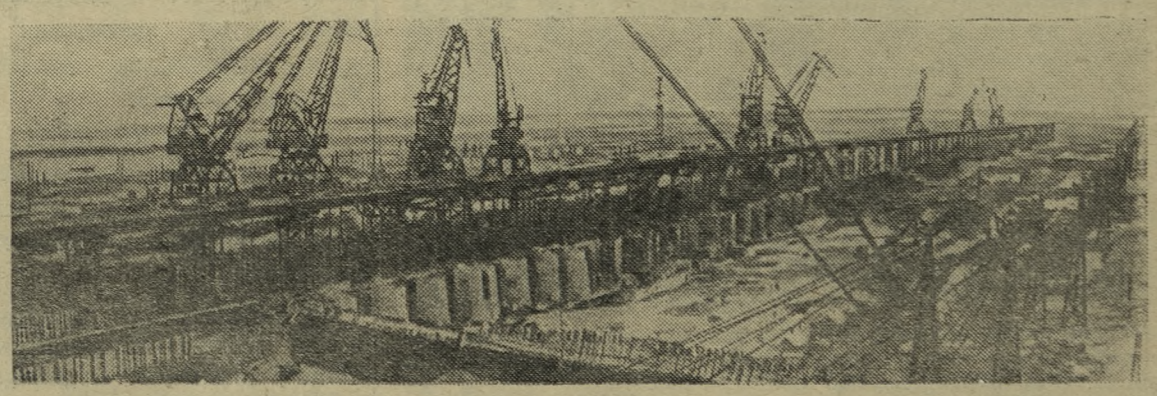

Сталинградская область. На десятки километров по обоим берегам Волги раскинулись строительные площадки Сталинградгидростроя. За перемычками, ограждающими котлованы сооружений гидроузла, возводятся здание гидроэлектростанции, бетонная водосливная плотина и шлюзы. Полностью сдана в эксплуатацию подвесная канатная дорога через Волгу. Всюду кипит созидательный труд. Пятнадцатого декабря — на десять дней раньше срока, принятого строителями в социалистическом обязательстве, — Сталинградгидрострой выполнил годовой план строительно-монтажных работ. В 1957 году предусматривается значительное увеличение объема работ. В два раза больше будет уложено бетона и смонтировано арматуры. Широко развернутся мотнажные работы на сооружении гидростанции и шлюзов.

На снимке: панорама котлована Сталинградской ГЭС. Слева — бетоновозная эстакада с портальными кранами. Справа — подвесная канатная дорога.

Фото А. Маклецова. Фотохроника ТАСС.

ВНИМАНИЮ РАБКОРОВ, РЕДАКТОРОВ И ЧЛЕНОВ РЕДКОЛЛЕГИЙ СТЕНГАЗЕТ КУСТА ПОСЕЛКА ДИНАС

В четверг, 17 января, в помещении партбюро Динасового завода состоится очередное занятие семинара по газетному делу. Тема — «Информация в газете». Начало в 4 часа 30 мин. веч.

Учеба профактива

Завком Хромпикового завода провел однодневный семинар с вновь избранными председателями цеховых комитетов и членами завкома.

На семинаре были прочитаны доклады на темы: «Профсоюзы в борьбе за выполнение решений XX съезда КПСС», «Организационно-массовая работа цеховых комитетов», «Производственно-массовая работа цехкомов», «Роль профсоюзов в решении жилищно-бытовых вопросов». С докладами по этим вопросам выступили секретарь партийного бюро тов. Нарбутовских, начальник гаража тов. Жильцов, зам. председателя завкома тов. Малахов, начальник ЖКО тов. Евдокимов, член партийного бюро т. Крупин.

Пенсионер, бывший член завкома, Иван Павлович Юдин поделился опытом своей работы по вопросам жилищно-бытового обслуживания трудящихся. Слушатели семинаров остались удовлетворены учебой.

* * *

На заводе термоизоляционных материалов проведен однодневный семинар общественных инспекторов охраны труда и техники безопасности. Профактивисты прослушали лекции технического инспектора ЦК профсоюза работников промышленности строительных материалов тов. Кученова о роли общественных инспекторов в соблюдении трудового законодательства и техники безопасности. В работе этого семинара приняли участие общественные инспектора Крыловского известкового завода.

ЖИВОТНОВОДЫ ГОРОДА! Настойчиво боритесь за получение в зимний период 1956—1957 хозяйственного года не менее 800 килограммов молока от каждой фуражной коровы!

Итоги социалистического соревнования по надою молока за три месяца 1956—1957 хозяйственного года

МЕЖДУ КОЛХОЗАМИ

Заним. место	Колхозы	Фамилия председателя, зоотехника колхоза	Надой молока на 1 фуражную корову в кг. С нач. года	В том числе за декабрь
1.	Имени Сталина	Обжорин В. Н. Гец Т. Ф.	180,6	53,2
2.	Имени Кирова	Федоров П. Н. Шилов В. А.	170,9	61,8
3.	«Ленинский путь»	Кадочников А. Л. Савин З. Ф.	108	22,8
4.	«Заветы Ильича»	Смоленцев Н. И. Буторова Т. И.	92,5	35,5

МЕЖДУ ФЕРМАМИ КОЛХОЗОВ

Заним. место	Название молочно-товарной фермы Название колхоза	Фамилия, имя, отчество заведующего фермой	Надой молока на 1 фуражную корову в кг. С начала года	В том числе за декабрь
1.	Починковская имени Сталина	Гец Т. Ф.	214	65
2.	Еланская имени Сталина	Назаренко Н. А.	180	53
3.	Крыловская имени Кирова	Медведев Н. И.	177	65
4.	Битимская имени Кирова	Михалев И. А.	160	58
5.	Трекинская «Заветы Ильича»	Минеев Я. Д.	156	73
6.	Слободская «Ленинский путь»	Савин З. Ф.	103	18
7.	Нижнесельская «Заветы Ильича»	Кузнецов В. Е.	64	19

МЕЖДУ ДОЯРКАМИ КОЛХОЗОВ

Заним. место	Фамилия, имя и отчество доярок	Колхоз	Надой молока на 1 фуражную корову С нач. года	В том числе за декабрь
1.	Мерзлякова А. С.	Имени Кирова	324	91
2.	Ермакова А. М.	Имени Сталина	289	94
3.	Антонова М. Н.	Имени Сталина	273	79
4.	Галимова М.	Имени Кирова	246	76
5.	Кривошеина Г. П.	Имени Кирова	216	60
6.	Глухова А. Ф.	Имени Кирова	215	85
7.	Леушина М. Н.	Имени Сталина	204	57
8.	Смоленцева А. М.	«Заветы Ильича»	196	105
9.	Ряпосова А. Е.	«Заветы Ильича»	179	85
10.	Дегтярева А. А.	Имени Кирова	176	62
11.	Маркова К. М.	«Заветы Ильича»	170	87
12.	Аликина Т. Н.	Имени Сталина	168	47
13.	Хлынова А. М.	Имени Сталина	167	48
14.	Скорынина Р. Н.	Имени Сталина	164	37
15.	Смоленцева А. П.	«Заветы Ильича»	163	60
16.	Опарухова М. М.	Имени Кирова	162	61
17.	Рогожникова К. В.	Имени Кирова	158	68
18.	Ряпосова Е. В.	«Заветы Ильича»	157	65
19.	Жаворонкова М. М.	Имени Кирова	156,1	78
20.	Бродникова А. И.	Имени Кирова	156	40
21.	Попова Г. С.	Имени Сталина	155	47
22.	Орлова Г. П.	Имени Кирова	153	33
23.	Макарова А. И.	Имени Кирова	145	73
24.	Жакова Е. М.	Имени Кирова	144	38
25.	Лепехина Е. С.	Имени Сталина	143,8	35
26.	Григорьева Г. М.	«Ленинский путь»	142	29
27.	Лазарева Н. В.	Имени Сталина	132	37
28.	Скорынина Н. Л.	Имени Сталина	122	52
29.	Скоробогатова Н. И.	«Заветы Ильича»	120	48
30.	Кривошеина М. П.	Имени Кирова	115	50
31.	Сысоева П. Н.	«Заветы Ильича»	114	37
32.	Гаренских Т. А.	«Заветы Ильича	112	42
33.	Аристова А. И.	«Заветы Ильича»	111	50
34.	Елшина Т. М.	«Ленинский путь»	110	15
35.	Смоленцева Ф.	«Ленинский путь»	109	31
36.	Шумилова Х. Я.	«Заветы Ильича»	108	19
37.	Брезгина П. К.	«Ленинский путь»	105	23
38.	Кузнецова В. В.	«Ленинский путь»	104	16
39.	Бессонова А.	Имени Кирова	99	37
40.	Мазеина М.	«Ленинский путь»	97	9
41.	Брезгина А. Н.	«Ленинский путь»	96,7	26
42.	Пьянкова Т. Г.	«Заветы Ильича»	79	31
43.	Катаева А. Н.	«Заветы Ильича»	71	25
44.	Овсянникова Н. С.	«Заветы Ильича	68	18
45.	Аристов А. С.	«Заветы Ильича»	56	13
46.	Селянина З. П.	«Заветы Ильича»	55	7
47.	Веричева З. А.	«Заветы Ильича»	50	2
48.	Башкирова А. Г.	«Заветы Ильича»	32	5
49.	Пьянкова Н. С.	«Заветы Ильича»	31	23
50.	Аристова М. Е.	«Заветы Ильича»	23	17
51.	Чистякова А. К.	«Заветы Ильича»	22	17
52.	Пьянкова	«Заветы Ильича»	18	16
53.	Долгова З. Е.	«Заветы Ильича»	14	7
54.	Горбунова Г. А.	«Заветы Ильича»	6	4

Подводя итоги социалистического соревнования по надою молока между колхозами, фермами и доярками за три месяца 1956—57 хозяйственного года, следует отметить, что продуктивность скота против соответствующего периода прошлого года снизилась на 48 килограммов на каждую фуражную корову. Особенно резкое снижение имеют колхозы «Заветы Ильича» (на 88 килограммов) и «Ленинский путь» (на 87 килограммов). Только один колхоз имени Сталина имеет незначительный рост (на 22 кг).

Основная причина низких показателей по надою молока состоит в том, что парторганизации и правления колхозов, дирекция МТС ослабили руководство фермами. Социалистическое соревнование организовано формально, а массово-политическая работа находится на низком уровне.

Возможности увеличения надоя молока в колхозах есть. Однако они не используются. При наличии в колхозах грубых кормов и силоса скот в отдельные дни недокармливается из-за того, что фураж не подвозится своевременно к фермам.

Тракторы, посланные МТС в колхозы для подвозки кормов, часто выходят из строя, а исправные не используются на полную мощность. Все это говорит о том, что дирекция станции слабо занимается вопросами повышения продуктивности скота и, по существу, не знает положения дел на местах.

Кормоприготовлением, кроме колхоза имени Кирова, ни один колхоз не занимается. Имеющиеся силосорезки и кормозапарники не используются. Заведующие фермами и бригадиры комплексных бригад, в ведении которых находятся МТФ, равнодушно относятся к фактам снижения продуктивности скота, к недокорму его, к несвоевременному поению и срывам распорядка дня.

Особенно безответственно относятся к состоянию дел на фермах председатели колхозов «Ленинский путь» и «Заветы Ильича» тт. Кадочников и Смоленцев. Они редко бывают у животноводов и мало интересуются, что делается на фермах, почему там низка продуктивность скота. Об этом красноречиво говорит такой факт. В колхозе «Заветы Ильича» есть две одинаковые МТФ, а показатели работы далеко не одинаковы. Если на Трекинской МТФ надой за декабрь составил 73 килограмма, то на Нижнесельской — только 19 килограммов. В чем же причина? В Треке подвозка кормов и водоснабжение нормальное, а в Нижнем Селе — с большими перебоями.

Наша почетная задача — добиться, чтобы надой молока на каждую фуражную корову за зимний стойловый период составил не менее 800 килограммов. Для этого необходимо развернуть соревнование между доярками, фермами и колхозами.

В. ТЕТЕРИН,
инструктор ГК КПСС по зоне Первоуральской МТС.

Усилить агитацию в период избирательной кампании

Первые шаги

Агитпункт при избирательном участке № 17 рудоуправления начал свою деятельность сравнительно недавно, но за этот период проведена некоторая работа. Силами агитаторов и привлеченного партийного и профсоюзного актива мы сумели хорошо оборудовать помещение.

На агитпункте имеется достаточное количество газет, журналов и другой литературы. Организован стол справок, отвели и оборудовали уголок для тихих игр. На днях редколлегия выпускает стенгазету «Избиратель», разработана тематика бесед и докладов. 13 января был проведен шахматный турнир между избирателями поселков Гологорки и Магнитки.

Партийные, комсомольские и профсоюзные организации горного и электроцехов, дробильно-обогатительной фабрики выделили нужное количество агитаторов, с ними проведен семинар и они сейчас активно включились в работу.

В феврале мы наметили провести ряд мероприятий: вечер молодых избирателей, агитпробег лыжников, прочитать лекции и доклады, концерты и т. д.

А. СТАВРОВ,
зав. агитпунктом.

Семинары

◆ **В Новоуткинске, Билимбае и Кузино** проведены семинары с заведующими агитпунктами и их заместителями. С докладами выступили: в Новоуткинске—лектор ГК КПСС тов. Малофеев, в Билимбае — секретарь горкома партии тов. Бранчукова и в Кузино — зав. кабинетом политического просвещения узлового парткома тов. Колмогоров. Они рассказали, как нужно организовывать массово-политическую работу на агитпунктах и по месту жительства избирателей.

◆ **Отдел пропаганды и агитации горкома партии** провел семинар агитаторов предприятий местной промышленности и промкооперации. Секретарь горкома КПСС тов. Хухарев сделал доклад на тему: «Декабрьский пленум ЦК КПСС — важнейший вклад в дело претворения в жизнь исторических решений XX съезда партии».

Зав. отделом пропаганды и агитации ГК КПСС тов. Бусыгин поставил задачи перед агитаторами в период избирательной кампании.

◆ **Партийное бюро** рудоуправления провело общерудничный семинар агитаторов. С докладом о международном положении и задачах агитаторов в избирательной кампании выступил директор вечернего университета марксизма-ленинизма тов. Макрушевский. Заведующий агитпунктом тов. Ставров рассказал о том, какую работу должны проводить агитаторы в ближайшее время.

Саратовская область. Больших успехов добились в этом году работники целинного зерносовхоза «Декабрист» Ершовского района. Они собрали по 14,7 центнера пшеницы с гектара на площади 17.900 гектаров. Совхозу присуждено переходящее Красное знамя Совета Министров СССР. Заботясь об урожае будущего года, целинники для задержания снега на полях посеяли кукурузу широкими, длинными полосами. Выросшие стебли образовали так называемые кулисы, которые хорошо задерживают снег.

На снимке: снегозадержание с помощью кулис на полях совхоза «Декабрист».

Фото **Е. Соколова.** Фотохроника ТАСС.

Из редакционной почты

*Передовик производства. *В столовых обслуживают плохо. *Т.т. Шпинев и Каганов, когда вы закончите работы? *Короткие сигналы читателей говорят о многих недостатках.

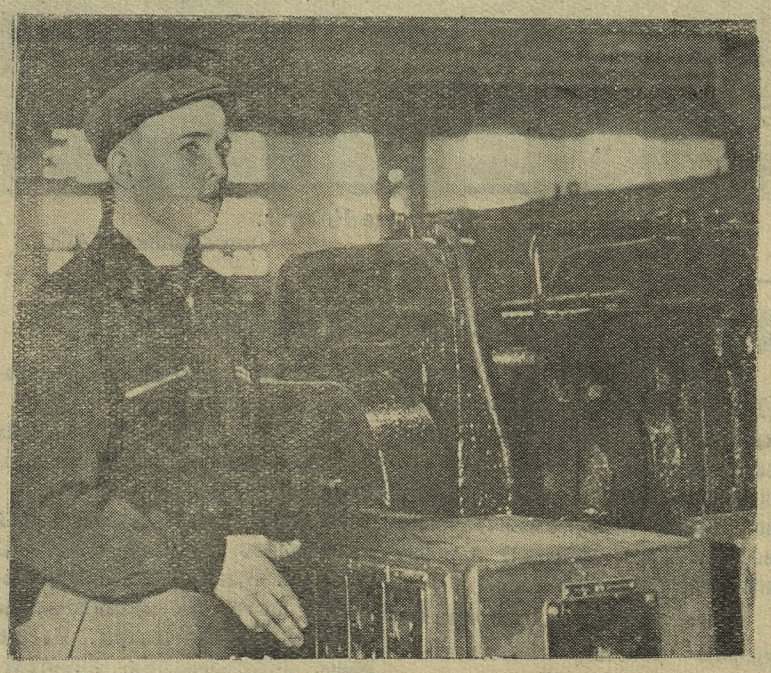

Коллектив шестого цеха Новотрубного завода вместе со всеми трудящимися предприятия настойчиво борется за досрочное выполнение шестого пятилетнего плана. Из месяца в месяц здесь растут ряды новаторов производства. Одним из таких является вальцовщик стана холодного проката труб Михаил Герасимов. В прошлом месяце он свою норму перекрыл на 33 процента. Сейчас, соревнуясь за достойную встречу дня выборов в местные Советы, передовой вальцовщик успешно справляется с графиком, ежедневно прокатывает много сверхплановых труб.

На снимке: Михаил ГЕРАСИМОВ за работой.

Фото **А. Зиятдинова.**

Не к лицу руководителю

Много жалоб поступает на плохую работу автобусной станции. И это вполне справедливо. У нас еще много недостатков. Руководство автохозяйством принимает меры по изжитию их.

Но хочется сказать о том, что зачастую сами пассажиры дезорганизуют работу аппарата автобусной станции. Приведу факт. 10 января в 14 часов 55 минут на остановку «Старотрубный завод» пришел управляющий промбанком тов. Чусовитин. В это время на остановке стоял автобус. Ввиду перегруза, тов. Чусовитин не смог уехать на нем. Через пять минут подошел второй автобус, но тов. Чусовитин, обиженный невниманием к нему, не захотел ехать. Пока шла перебранка, прокурсировало три автобуса. Тов. Чусовитин более часа находился в диспетчерской и все выяснял, почему его не посадили на первый автобус. Он мешал нормально работать, напрасно нервировал, требуя наказать шофера и кондуктора.

Мы считаем, что не к лицу руководящему работнику вести себя так.

П. СЫЧЕВ.

«Я ЭТИМ ЗАЙМУСЬ»

На протяжении длительного времени мы хотя и с перебоями, но имели воду, а вот с нового года подача воды прекратилась. Мы много раз обращались к главному механику, главному энергетику, начальнику энергоцеха и от всех слышим в ответ: «Я этим займусь». Однако время идет, а жители продолжают испытывать большие неудобства из-за воды. Надеемся, что дирекция Динасового завода все же внемлет нашим просьбам.

ТИМОФЕЕВА, БАТЫРЕВА, ОСИПОВА и другие. Всего 10 подписей.

НАША ПРОСЬБА К ДИРЕКЦИИ

Не считаясь со своим временем, трудящиеся цеха № 1 Новотрубного завода решили оказать помощь дирекции завода в обеспечении рабочих топливом. Но со стороны дирекции этому не уделяется должного внимания. На наш цех выделяется всего две машины. Они не в состоянии удовлетворить потребность тружеников в топливе.

Просим дирекцию завода за счет самих трудящихся обеспечить цех транспортом.

Ф. ДРЯГИН, А. КАЛИНИЧ.

НАМ ОТВЕЧАЮТ

27 декабря в городской газете под заголовком **«Забытый поселок»** было опубликовано письмо Д. Матафонова. Как сообщил заведующий горкомхозом тов. Дрягин, дорога на поселке Подволошная очищена. Ответственность за содержание дороги в надлежащем порядке возложена на Динасовый завод. Освещение улиц будет произведено в третьем квартале текущего года.

30 декабря на страницах городской газеты было помещено коллективное письмо жителей Трудпоселка **«Мало веселого ходить в наш клуб»**. Из заводского комитета профсоюза Новотрубного завода поступил в редакцию ответ. При проверке выяснилось, что на протяжении последних двух месяцев клуб работал все дни, кроме понедельника. Кассиру клуба тов. Гудиновой за проявленную грубость объявлен выговор.

Обещание не выполнено

Паросиловому цеху Новотрубного завода в связи с пуском теплоэлектроцентрали пришлось пар и теплофикационную воду транспортировать по незаконченным коммуникациям. Было принято решение к 25 сентября закончить изоляцию паропровода, а также теплофикационных магистралей, но это обещание осталось невыполненным и по сей день.

В связи с этим эксплуатацию незаконченной теплотрассы дежурный обслуживающий персонал ведет в очень тяжелых условиях. На некоторых участках теплотрассы отсутствует освещение, паропровод полностью не изолирован, даже строительный мусор из теплотрассы не убран. Температура на некоторых участках достигает 60 градусов.

Несмотря на наши обращения к зам. директора завода тов. Шпиневу, главному инженеру управления капитального строительства тов. Каганову работы так и не продолжаются и не видно им конца.

КУЗНЕЦОВ, КУРИЦЫН, ЗАХАРОВ, ФРОЛОВ, САННИКОВ, СЕРГЕЕВ, ЗОЛОТОВ.

КТО ЖЕ ПОМОЖЕТ НАМ?

Трижды помещение четвертой подстанции Новотрубного завода затопляло фенольной водой, но это, как видно из фактов, мало беспокоит руководителей.

В первый раз мы на протяжении целой недели дышали отравленным воздухом, работали с больной головой.

23 декабря помещение затопило в третий раз. И работать нам приходится в очень тяжелой обстановке. Кто же должен позаботиться о здоровых условиях работы для коллектива подстанции?

В. ЕРЕМИНА, З. ЕРМОЛЕНКО, Е. ПАТРАКОВА.

КОГДА ЖЕ БУДЕТ МЕХАНИЗИРОВАНА МЕЖПРОЛЕТНАЯ ТЕЛЕЖКА

Рабочим станов «140» №№ 1 и 2 цеха № 1 Новотрубного завода в ремонтные дни приходится пользоваться межпролетной тележкой, чтобы перебросить для погрузки в вагоны коробки с окалиной из второго пролета в первый. Переталкивать эту тележку рабочие все еще вынуждены вручную, используя все «дедовские» способы. А переталкивать тележку с двумя коробками (каждая весит по три тонны) не так-то легко. И вот приходится иногда вызывать на помощь своих товарищей и даже других рабочих, которые в это время занимаются своим делом.

Правда, летом прошлого года начали механизировать тележку — зацементировали яму для установки мотора, и на этом работу прекратили.

Хочется задать законный вопрос администрации цеха: когда же будет механизирована межпролетная тележка?

Х. ХАЙРУЛЛИН.

ЭТО НЕ МЕЛОЧИ!

В районе индивидуального поселка Соцгорода имеется лес, который безжалостно уничтожается жителями. Надо всей общественностью оберегать лесные насаждения от гибели, — предлагает читатель газеты тов. **Чернов.**

Почему в автотранспортном хозяйстве существуют очень высокие расценки на грузовое такси? — спрашивает тов. **Никулин.** — Я, например, решил вывезти дрова, которые находятся возле деревни Черемша. Только за один рейс должен был уплатить 200 рублей.

— Плохо, очень плохо работает радиоузел в поселке Кузино. Слышимость, особенно на окраинах, никуда не годная. А ведь рабочие платят не за молчание, а за добросовестную работу радиоузла, — пишет **Н. Васильев.**

Неправильно ведет себя работник металлозавода тов. Ходас. Вместо тактичного и вежливого обращения, он в разговоре допускает грубость. Непонятно поведение дирекции завода, которая на эти безобразия смотрит спокойно, — пишут в своем письме тт. **Самарин, Поздин, Огородников, Гирин.**

О нарушениях правил торговли, особенно при торговле мукой, сообщает редакции ряд товарищей. Так, например, в магазин № 17 Первоуральского торга было завезено очень много муки. И при правильной торговле все бы покупатели были удовлетворены, но этого как раз не случилось. Здесь покупают только родные и знакомые, превратив магазин в свою вотчину.

Новоуткинской поселок растет с каждым годом. Все больше и больше продуктов требуется для населения. Однако никто не задумается, как же облегчить труд рабочего при разгрузке муки для выпечки хлеба. А это не требует особых затрат. Стоит только установить т р а н с п о р т е р, — предлагает тов. **Каржавин.**

ТАК ПОСТУПАТЬ НЕЛЬЗЯ

18 декабря в магазин № 1 поселка Магнитка поступили в продажу швейные машины. Вначале очередь шла спокойно. Но вот и я уплатила нужную сумму и только-только хотела снять машину с прилавка, как появился в магазине работник милиции тов. Малахов. Он выхватил машину из моих рук, так как она была последней в продаже. Малахов решил приобрести ее для себя. Я попыталась возразить, да куда там! Он накричал на меня. Только с помощью подоспевшего мужа мне удалось купленную вещь получить.

Все покупатели возмущены незаконными действиями милиционера Малахова, который сам является нарушителем порядка.

ЕМЕЛЬЯНОВА.

РАБКОРЫ ПРЕДЛАГАЮТ

УДОВЛЕТВОРЯТЬ ЗАПРОСЫ ТРУДЯЩИХСЯ

Выполнение плана в столовой № 2 станции Кузино стояло под угрозой срыва. И начальник уч. ОРСа № 2 тов. Волков принял решение — завезти в столовую пиво и тем самим поправить финансовые дела.

Сказано — сделано. Пиво в столовой появилось. Но к чему это привело? Из-за толкучки возле буфета рабочие на обед затрачивают времени вдвое больше, чем полагается.

Вместо того, чтобы идти по легкому пути, заведующей столовой тов. Касьяновой следовало бы задуматься: а почему же план не выполняется? А потому, что запросы посетителей остаются без внимания, обеды готовятся невкусными, меню однообразное. Кондитерские изделия здесь бывают от случая к случаю, сервировка столов желает много лучшего.

Следовало бы коллективу столовой подумать и о такой форме обслуживания рабочих, как доставление комплексных обедов непосредственно на рабочие места, что несомненно увеличит реализацию продукции столовой.

В. ЕВСИКОВ.

НЕТ КОНТРОЛЯ ЗА РАБОТОЙ СТОЛОВЫХ

От качества ремонта оборудования во многом зависит успешное выполнение государственного плана. Бесперебойная работа станков, моторов, всех агрегатов обеспечивается добросовестной работой обслуживающего персонала в ремонтные дни. В эти дни для ремонтных рабочих дорога каждая минута. Но большинство столовых в цехах в эти дни закрыты, а если где и работают, то на обед труженики затрачивают очень много драгоценного времени.

М. ЛОСЕВ.

РАЗНООБРАЗИТЬ МЕНЮ

Рабочие цеха № 8 Новотрубного завода очень недовольны работой столовой № 6. Из первых в меню неизменные щи и суп картофельный. Из вторых блюд чаще всего фигурирует свинина с картофельным пюре, которое, кстати, очень и очень жидкое, и напоминает скорее мутный бульон.

Не заботятся здесь о культурном обслуживании посетителей. Если подается чай, кофе, кисель, то чайных ложек, как правило, нет.

РАБОЧИЕ ЦЕХА.

Международное обозрение

ЕДИНСТВО СОЦИАЛИСТИЧЕСКОГО ЛАГЕРЯ НЕПОКОЛЕБИМО

Ряд важных международных событий первых двух недель нового года показал, что, вопреки происка империалистов, единство и сплоченность социалистического лагеря, объединяющего около миллиарда человек — свыше трети населения земного шара, непрерывно растут и крепнут.

Важнейшей вехой на пути дальнейшего развития дружеских отношений между социалистическими странами после советско-польских и советско-румынских переговоров, состоявшихся в конце прошлого года, явилась будапештская встреча 1—4 января представителей коммунистических и рабочих партий и правительств Болгарии, Венгрии, Румынии, СССР и Чехословакии. Участники встречи пришли к единодушным выводам как по вопросам сотрудничества социалистических государств, так и по актуальным международным проблемам. Они заявили о своей полной поддержке демократических сил венгерского народа, успешно нормализующих жизнь в стране после разгрома контрреволюционного мятежа.

Монолитное единство лагеря социализма является надежной гарантией поддержания всеобщего мира. Социалистические государства, говорится в сообщении о встрече в Будапеште, «полны решимости использовать силы социалистического строя и свое влияние для того, чтобы сорвать попытки агрессивных кругов, направленных на дальнейшее обострение международной обстановки, на усиление гонки вооружений, на разжигание военного психоза».

Вскоре после встречи в Будапеште состоялись переговоры между правительственными делегациями СССР и Германской Демократической Республики, а также между делегациями КПСС и Социалистической единой партией Германии. Как отмечается в Совместном советско-германском заявлении, обе стороны вновь подтвердили свою решимость содействовать развитию дружбы и сотрудничества и в этих целях выработали ряд важных мер. В частности, Советский Союз увеличит объем поставок в ГДР, а также предоставит ей в текущем году кредит на сумму 340 миллионов рублей. В ближайшее время между СССР и ГДР будет заключено соглашение о правовом статусе (положении) советских войск, находящихся на территории ГДР. По поводу итогов переговоров между СССР и ГДР газета «Нейес Дейчланд» писала: «Германо-советские соглашения, как и другие соглашения между социалистическими государствами, служат укреплению социалистического лагеря».

Правительственная делегация ГДР вела в Москве также переговоры с прибывшей в СССР правительственной делегацией Китайской Народной Республики. «Обе стороны, — говорится в коммюнике об этих переговорах, — выражают свою решимость и впредь прилагать все усилия к тому, чтобы еще больше крепить свое тесное сотрудничество и единство с Советским Союзом и другими социалистическими странами».

8 января в Москве начались переговоры между правительствами СССР и КНР. Премьер Государственного совета КНР Чжоу Энь-лай, касаясь этих переговоров, сказал: «Чтобы победить врага, мы должны крепить единство социалистического лагеря, возглавляемого Советским Союзом. Целью этого нашего визита в Советский Союз именно и является дальнейшее укрепление самого близкого единства между нашими двумя государствами. Великая дружба наших стран вечна и нерушима».

Состоявшаяся также в последние дни встреча представителей Венгрии, Китая и Советского Союза в Москве, поездка правительственной делегации КНР в Польшу, встреча руководящих деятелей компартий Китая и Болгарии — все эти события отвечают цели дальнейшего упрочения единства и сплоченности социалистического лагеря. В этом источник непреодолимой силы социалистических стран, залог новых успехов социализма.

США УГРОЖАЕТ МИРУ НА БЛИЖНЕМ ВОСТОКЕ

С тех пор как мир впервые узнал о так называемой «доктрине Эйзенхауэра» прошло немногим более недели. Но и этого короткого времени оказалось вполне достаточно, чтобы народы поняли истинную подоплеку агрессивной программы американского империализма, покушающегося на свободу и независимость стран Арабского Востока.

О характере «доктрины Эйзенхауэра» хорошо сказала сирийская газета «Ан-Нур». «Американские правящие круги, — писала она, — стремятся силой оружия защитить интересы монополитического капитала. В этом и состоит смысл требования Эйзенхауэра разрешить ему использовать американские войска на Ближнем и Среднем Востоке. Если раньше роль жандарма в этом районе выполняли главным образом английские и французские империалисты, то сейчас эту роль берут на себя США».

На Ближнем Востоке находится около двух третей разведанных запасов нефти капиталистической части мира. В 1955 году американские и английские монополии выкачали из этого района свыше 150 миллионов тонн нефти, получив при этом почти два миллиарда долларов прибыли. Не случайно американская газета «Кэпитл таймс» писала, что «доктрина Эйзенхауэра» продиктована интересами американских нефтяных монополий.

«Доктрина Эйзенхауэра» появилась в тот момент, когда после провала империалистической агрессии против Египта стремление народов Ближнего Востока к миру и национальной независимости еще более усилилось. Мощный подъем национально-освободительного движения в странах Арабского Востока приводит в бешенство империалистические круги США, которые выступают сейчас как оплот колониализма. Провозгласив «доктрину Эйзенхауэра», эти круги стремятся насадить прежние колониальные порядки на Ближнем и Среднем Востоке. Это дало основание индонезийской газете «Республик» назвать новые американские планы «своеобразным продолжением англо-французской военной авантюры, осуществляемой лишь под новой вывеской».

В опубликованном 13 января заявлении ТАСС в связи с так называемой «доктриной Эйзенхауэра» дается подробный анализ нынешней политики США на Ближнем и Среднем Востоке. Эта доктрина характеризуется в этом заявлении как попытка возвращения к обанкротившейся политике с «позиции силы».

«В авторитетных советских кругах, — говорится в заявлении ТАСС, — считают, что намечаемые правительством США в отношении района Ближнего и Среднего Востока шаги, предусматривающие возможность использования вооруженных сил Соединенных Штатов Америки в этом районе, могут привести к опасным последствиям, вся ответственность за которые целиком ляжет на правительство США».

Арабские народы, поддерживаемые всеми миролюбивыми людьми, решительно отвергают американскую доктрину войны и колониальных захватов. Общественность арабских стран разоблачает вымыслы авторов этой доктрины о так называемой «советской угрозе».

«Россия, пишет египетский еженедельник «Сабахаль Хейр», никогда не пыталась совершить агрессию против какой-либо из ближневосточных стран. Не Россия, а западные империалисты пытаются навязать господство арабским государствам и совершают против них агрессию. Эйзенхауэру не удается поссорить арабов с русскими. Мы решительно отклоняем доктрину американского президента».

В. ХАРЬКОВ.

БУДАПЕШТ СЕГОДНЯ

На улице Кошута.
Фото **С. Преображенского.** Фотохроника ТАСС.

В столице Венгрии

БУДАПЕШТ, 14 января. (ТАСС). Будапешт живет полнокровной трудовой жизнью. Тысячи рабочих - строителей завершают ремонт поврежденных во время контрреволюционного мятежа домов, приводят в порядок городское хозяйство.

Приближается к прежнему уровню работа общественного транспорта столицы. В настоящее время на линии ежедневно выходят 1.500 трамвайных вагонов. Число работающих автобусов уже достигло прежнего уровня. Автобусный парк продолжает пополняться за счет новых машин, выпускаемых заводом «Икарус».

Вот уже больше месяца на полную мощность работает автомоторный парк столицы.

Улучшаются условия для культурного отдыха жителей столицы. В настоящее время работают почти все драматические и музыкальные театры. Из 96 ранее действовавших кинотеатров открыто уже 89. На днях вновь начал функционировать сельскохозяйственный музей. В музее изобразительных искусств подготавливаются выставки работ венгерских и иностранных художников.

Навстречу фестивалю

ГОТОВИТСЯ КЛУБНАЯ САМОДЕЯТЕЛЬНОСТЬ

Готовясь к проведению заводского фестиваля, правление клуба Металлургов организовало и провело интересный вечер молодежи «Навстречу фестивалю».

Активно включился в подготовку мужской хор цеха № 1. Он избрал для себя серьезное произведение «Хор рыбаков» из оперы Верстовского «Аскольдова могила».

Молодежный оркестр народных инструментов будет исполнять на фестивале «Каприз» Андреева, «Музыкальный момент» Шуберта, русскую народную песню «Эй, ухнем».

С массовыми яркими танцами выступит танцевальный коллектив. Сейчас кружок работает над русским танцем «Сударушка», уральской праздничной пляской.

Однако не везде идет успешная подготовка к фестивалю. Особенно это наблюдается в цехах, общежитиях. Например, в цехе № 4, где председатель культкомиссии тов. Емлин, почти ничего не сделано по подготовке к фестивалю. В цехе есть старейшая участница клубной художественной самодеятельности тов. Кулинич, которая два месяца обучалась в Москве хоровому искусству. Она может быть хорошим руководителем хора. Но ей не помогают.

Очень слабо проходит подготовка в цехах №№ 2 и 3. В цехе № 5 ограничились лишь тем, что создали агитбригаду.

До начала фестиваля осталось не так уж много времени. Цеховые культкомиссии, комсомольские организации должны приложить все усилия к тому, чтобы организовать художественную самодеятельность.

ВСТРЕЧИ С ДЕЯТЕЛЯМИ ИСКУССТВА

Участники художественной самодеятельности клуба Металлургов деятельно готовятся к предстоящему заводскому фестивалю. С целью повышения знаний кружковцев клуб организовал интересные встречи участников художественной самодеятельности с видными работниками театров и консерватории Свердловска.

Члены хорового кружка встретились с заведующим кафедрой хорового пения Уральской консерватории В. Н. Глаголевым. Он провел беседу о хоровом пении и практическое занятие.

Танцевальный коллектив имел полезную встречу с заслуженной артисткой РСФСР О. Н. Князевой.

Большую помощь в работе драматического кружка оказали беседы о сценическом искусстве, проведенные заслуженными артистами республики К. П. Максимовым и А. А. Ильиным.

Преподаватель Свердловской консерватории по классу народных инструментов В. А. Знаменский имел творческое собеседование с музыкантами клуба.

Редактор Н. КОРДЮКОВ.

РАБОТЫ ПО РАСЧИСТКЕ СУЭЦКОГО КАНАЛА

КАИР, 14 января. (ТАСС). На Суэцком канале продолжаются работы по подъему судов, затопленных во время англо-французской агрессии против Египта. Убираются фермы разрушенных мостов.

Печать сообщает, что в работах по расчистке Суэцкого канала принимает участие 31 судно шести государств, общая численность команд которых составляет 447 человек. На всех этих судах поднят флаг ООН.

КЛУБ МЕТАЛЛУРГОВ
СЕГОДНЯ
ВЫСТУПАЕТ МОСКОВСКАЯ ТРУППА ЦИРКА ПОД РУКОВОДСТВОМ КОРЕЙСКОЙ АРТИСТКИ Ю. ЦАЙ
Начало в 8 часов вечера.

КЛУБ ИМЕНИ ЛЕНИНА
СЕГОДНЯ
Художественный фильм
«ИГНОТАС ВЕРНУЛСЯ ДОМОЙ»
Начало: 2, 5-30, 7-15 и 9 часов вечера.

АГАФОНОВА Евгения Михайловна, проживающая в гор. Первоуральске, Соцгород, ул. Папанина, 33, кв. 12, возбуждает судебное дело о расторжении брака с АГАФОНОВЫМ Петром Дмитриевичем, проживающим в г. Горьком, приокский район, ул. Ленская, 14, кв. 1. Дело будет рассматриваться в Народном суде II участка гор. Первоуральска.

АДРЕС РЕДАКЦИИ: Первоуральск, Свердловская область, улица 1-я Береговая, 1. ТЕЛЕФОНЫ: редактор — 0-64, ответственный секретарь — 2-53, промышленно-транспортный и сельскохозяйственный отделы — 2-17, отдел писем — 1-06.

НС—09727, Заказ 315 г. Первоуральск, тип. Облполиграфиздата, ул. Ленина, 75. Тираж 4.400.