Пролетарии всех стран, соединяйтесь!

26-й год издания.

ПОД ЗНАМЕНЕМ ЛЕНИНА

№ 173 (5.275).
СУББОТА
1
СЕНТЯБРЯ 1956 г.

Газета выходит пять раз в неделю

ОРГАН ПЕРВОУРАЛЬСКОГО ГОРОДСКОГО КОМИТЕТА КОММУНИСТИЧЕСКОЙ ПАРТИИ СОВЕТСКОГО СОЮЗА И ГОРОДСКОГО СОВЕТА ДЕПУТАТОВ ТРУДЯЩИХСЯ

Цена 15 коп.

В ДОБРЫЙ ЧАС, РЕБЯТА!

Закончились летние каникулы. Сегодня широко раскрылись двери всех школ — начался учебный год. Около 14 тысяч учащихся нашего города идут на занятия. Рядом с первоклассниками, неуверенно и робко переступающими пороги школ, идут старшие ученики, юноши и девушки, ставшие уже почти совсем взрослыми.

На школьном дворе гудит веселая толпа. То тут, то там слышатся возгласы приветствия, ребята делятся летними новостями, впечатлениями. Но, чу! Раздается звонок. Первый в этом учебном году школьный звонок разносится по коридорам, доносится на улицу. И моментально двор пустеет. За учебу, друзья, за учебу!

У каждого класса имеется свое расписание, заботливо составленное учителями школы. Один предмет сменяется другим. Физика, математика, литература вместе с ребятами переходят из класса в класс и обогащают их знаниями.

Нынешний 1956 — 1957 учебный год характеризуется переходом на новый план учебы в школе № 7 и новых программ, определяющих развитие школы по пути политехнизации. Необходимо во главу всей работы поставить вопрос приобретения школьниками трудовых навыков, ознакомлению с основными процессами сельскохозяйственного производства. Больше внимания надо уделять изучению естественных наук.

В школу приходят учиться, как на завод приходят работать. И комсомольцы-школьники должны быть самыми активными застрельщиками соревнования за успех, за лучшие результаты класса, школы.

Чего греха таить — и в жизни наших школ встречается много недостатков. Более тысячи учащихся оставлены на повторный курс обучения. А ведь в этом есть доля вины и товарищей по школе.

Немало осталось в школах еще и от старого. Плохое отношение к учителям, круговая порука, недисциплинированность и слабая успеваемость, стремление пожить за чужой счет, барское, пренебрежительное отношение к физическому труду — разве все это к лицу советским школьникам? Разве с этим можно мириться?

Первосентябрьский звонок сзывает в классы не одних детей. Садится за парты рабочая молодежь, имеющая горячее желание в совершенстве овладеть своей производственной профессией.

Следует в новом учебном году активизировать работу пионерских организаций в школах, добиваться, чтобы они стали подлинными организаторами ученических коллективов.

Новый учебный год начался. Он должен стать годом новых успехов в воспитании и обучении детей, в подготовке кадров для всех отраслей народного хозяйства страны, в подготовке активных строителей коммунистического общества.

В добрый час, ребята!

Досрочно

Серьезных успехов в труде добился в августе коллектив первого цеха Динасового завода. На полмесяца раньше срока он закончил выполнение восьмимесячного плана, а на два дня раньше срока — августовского плана.

30 августа завод в целом выполнил месячный план в натуре. Последние дни августа огнеупорщики выдавали продукцию в счет своих обязательств в соревновании с трудящимися гор. Каменск-Уральского.

Коллектив Хромпикового завода 27 августа — досрочно на 4 дня закончил выполнение восьмимесячного плана по валовой продукции.

Августовск и й план первым выполнил коллектив цеха № 3 — 29 августа. На следующий день закончил выполнение месячного плана коллектива цеха № 2.

Больших успехов в соревновании добился коллектив Билимбаевских центральных ремонтных мастерских.

30 августа было закончено выполнение месячного плана.

Гости из Индонезии в Советском Союзе

Президент Сукарно и другие официальные лица республики Индонезии продолжали 30 августа знакомиться с советской столицей. Утренние часы они провели на московском авиационном заводе, где их всюду тепло приветствовали рабочие и специалисты. В цехах гости могли видеть, как, начиная с изготовления отдельных деталей, рождается серебристая машина «ИЛ-14», предназначаемая для гражданского воздушного флота.

Затем посланцы Индонезии отправились в Третьяковскую галерею. Осмотр ее художественных сокровищ вызвал у них большой интерес.

Председатель Совета Министров СССР Н. А. Булганин дал 30 августа в Большом Кремлевском Дворце завтрак в честь Президента Республики Индонезии Сукарно. С советской стороны на завтраке присутствовали товарищи К. Е. Ворошилов, Л. М. Каганович, Г. М. Маленков, А. И. Микоян, М. Г. Первухин, М. З. Сабуров, М. А. Суслов, Н. С. Хрущев, Л. И. Брежнев, Д. Т. Шепилов, А. Б. Аристов, Н. И. Беляев, П. Н. Поспелов и другие.

Позднее посланцы Индонезии знакомились с достопримечательностями и историческими памятниками Кремля, побывали в Большом Кремлевском Дворце, осмотрели рабочий кабинет и квартиру В. И. Ленина в Кремле. В этот же день гости из Индонезии посетили московскую соборную мечеть.

30 августа Президент Сукарно присутствовал на обеде, данном в его честь аккредитованными в СССР главами дипломатических представительств стран, участвовавших в Бандунгской конференции. С советской стороны на обеде были К. Е. Ворошилов, Н. А. Булганин, Ш. Р. Рашидов, Д. Т. Шепилов и другие.

В ночь на 31 августа Президент Сукарно и сопровождающие его лица выехали поездом из Москвы в Ленинград.

Утром 31 августа Президент Республики Индонезии Сукарно прибыл в Ленинград. На Московском вокзале, украшенном государственными флагами Индонезии, СССР и РСФСР, почетного гостя и сопровождающих его лиц встречали председатель исполкома городского Совета Н. И. Смирнов, депутаты Верховных Советов СССР и РСФСР, многочисленные представители трудящихся, журналисты.

При встрече был выстроен почетный караул и были исполнены Государственные гимны Индонезии и Советского Союза.

По пути следования гостей по городу ленинградцы тепло приветствовали Президента Индонезии д-ра Сукарно и его спутников. (ТАСС).

2.928 ВРЕМЕННЫХ ГЛУБИННЫХ ПРИЕМНЫХ ПУНКТОВ

АЛМА-АТА. 31 августа. (ТАСС). Колхозы и совхозы Казахстана убрали свыше половины зерновых культур. Чтобы быстрее завершить косовицу, устранить потери и ускорить сдачу хлеба государству, преобладающая часть автомобильного транспорта отвозит сейчас зерно от комбайнов на тока. Министерство хлебопродуктов республики, помимо имеющихся 157 постоянно действующих глубинных приемных пунктов, организовало 2928 временных пунктов.

Сейчас на временных глубинных пунктах Казахстана хранится более 80 миллионов пудов хлеба. В ближайшие дни заготовительные органы создадут в северных областях республики еще 400 временных глубинных приемных пунктов.

У ТРУЖЕНИКОВ СЕЛЬСКОГО ХОЗЯЙСТВА

ПЕРВЫЙ ХЛЕБ — ГОСУДАРСТВУ

Механизаторы Первоуральской МТС завершили в колхозе имени Кирова косовицу озимой ржи на площади 158 гектаров. Около 35 гектаров убрано раздельным способом. С каждого гектара намолочено по 11 центнеров зерна. Закончена также уборка ячменя.

Колхоз приступил к сдаче хлеба государству. На пункт заготзерно отправлены первые 22 тонны хлеба.

На колхозных полях созрели местами пшеница и овес. Механизаторы МТС начали выборочную жатву этих культур.

ЗАПАСАЮТ КОРМА

Работники первого подсобного хозяйства Новотрубного завода, невзирая на погоду, ведут заготовку кормов. Они заложили силоса 1100 тонн, почти по 9 тонн на каждую корову. Создается запас грубых кормов. 450 тонн сена уже есть.

В Читинскую область в этом году из западных областей СССР приезжают 750 молодых учителей, окончивших педагогические институты.

На снимке: старший инспектор по кадрам Читинского областного отдела народного образования А. С. Артюх (справа) выписывает направления молодым учителям.

За действенное соревнование

В нашей комсомольской организации раньше было плохо развернуто социалистическое соревнование. Это объяснялось тем, что комсомольцы занимались разными делами в колхозе, и учет выполняемой каждым из них работы был труден.

Задумались члены комитета, как же выйти из положения. И выход был найден. Мы решили показателем в соревновании считать выработку трудодней каждым комсомольцем и каждой комсомольской группой. Лучшими будут именно те из них, кто выработал наибольшее количество трудодней. Комсомольским группам будет вручаться переходящий вымпел «За наивысшую выработку трудодней» с занесением на Доску почета.

Каждая комсомольская группа заводит также свою трудовую книжку, где будут отмечаться трудодни, заработанные не только в рабочее время, но и вне его.

Партийная организация колхоза одобрила наш метод, но, нам кажется, этого мало. Надо распространить его на всех колхозников, сделать соревнование действенным. Сейчас же у нас много еще недостатков. Итоги соревнования не подводятся, а, если и подводятся по некоторым участкам, то формально, лишь в кабинете тов. Шилова, члена партбюро, ответственного за соревнование. Среди соревнующихся бригад, ферм обмен опытом не проводится. А соревнование нашего колхоза с артелью «Заветы Ильича» совсем бумажное. Встреч представителей этих хозяйств не бывает, и мы, например, не знаем, что происходит в «Заветах Ильича», а там не ведают, что делается у нас. «Не доходят до этого руки», — заявляет председатель нашего колхоза П. Федоров. А жаль! Соревнование — большая сила, она движет людьми, зовет их на героические дела, на трудовые подвиги.

Ю. СУХОТСКИЙ,
секретарь комитета ВЛКСМ колхоза имени Кирова.

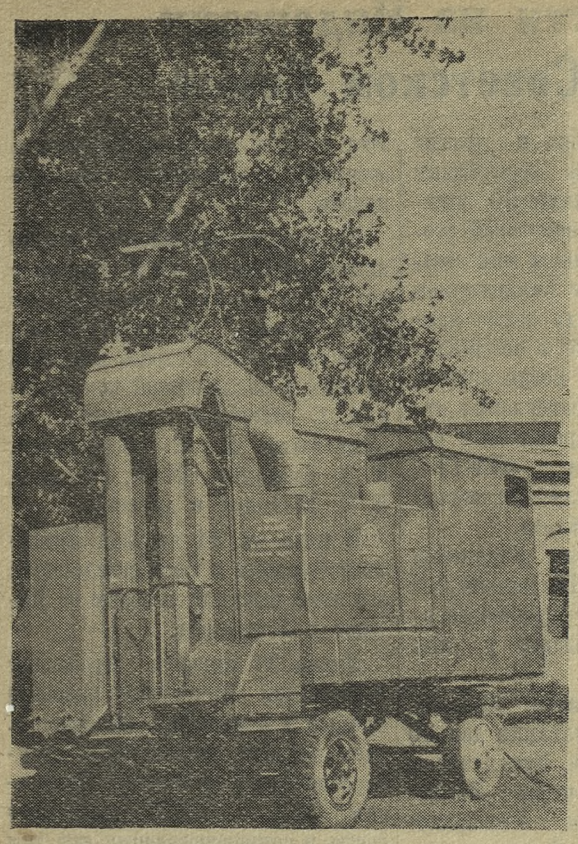

Колхоз имени Сталина приобрел новую усовершенствованного типа зерносушилку. Недавно она пущена в действие.

Фото **А. Зиятдинова.**

Приехал в колхоз—не ленись! Помогай ему честным трудом!

10 тонн силоса на корову

КОЛХОЗНИКИ сельхозартели имени Сталина с помощью тружеников предприятий города успешно справились с заданием по закладке силоса. Его имеется уже 1.249 тонн, на 49 тонн больше планового. Таким образом, на каждую фуражную корову заготовлено на зиму более чем по 10 тонн силосной массы.

В хозяйстве продолжается заготовка сена. 335 тонн сена уже есть. Хорошо работают на сенокосе бригады трудящихся Старотрубного и Гологорского заводов.

Почти два месяца живут в колхозе около 20 юношей и девушек со Старотрубного завода. Их связала здесь большая дружба.

А. УРАЛЬСКИЙ.

Зачем прислали лодыря?

УЖЕ около месяца работаем мы на сенокосе в колхозе имени Кирова. Коллектив нашего звена очень сдружился, хотя и в нем, как говорится, «не без урода».

Есть у нас Алефтина Ослон из 19-го цеха Новотрубного завода. Она думает, что ее отправили в колхоз отдыхать. Спит сколько захочет, работает сколько вздумает. Ведет себя вызывающе. А ведь Ослон — комсомолка.

Ослон предупреждали несколько раз, чтобы она исправилась, но та отделывается только руганью. Когда же товарищи из цеха примут меры к ней.

ТАКМАКОВ, ШЕВЧУК и другие.

Горе-работники

В КОЛХОЗАХ города трудится сейчас немало рабочих с предприятий и учреждений города. Многие из горожан рука об руку с колхозниками работают на заготовке кормов, помогают убирать урожай. Но, к сожалению, есть среди приехавших в колхозы и такие, которые проводят время в праздном безделье. В дни горячей страдной поры, когда дорог каждый час, находятся люди, которые отлынивают от работы.

В колхозе «Ленинский путь» на заготовке кормов в первой полеводческой бригаде работают люди из горкомхоза, торга и с металлозавода. Пробыв в деревне немногим больше месяца, некоторые горе - помощники самовольно уехали обратно, даже не выработав определенного минимума трудодней.

Бездельничают в колхозе люди, приехавшие из горкомхоза. В артели их находится сейчас 12 человек и все они направлены на сенокос. На работу выходят к обеду, да и работают с прохладцей. 23 августа, например, они сгребли и сметали за весь день всего... 4 копны. В этот же день бригада из трех человек под руководством колхозника С. Клочкова сметала 17 копен клевера. Вот это работа! На таких людей можно равняться.

Работники из горкомхоза отлынивают от работы под всякими предлогами. Особенно этим отличаются Лобова, Силантьева, Пережогина, Первухина и другие. Проедают они по пять рублей в день, а зарабатывают в два раза меньше. Подчиняться бригадиру они не хотят и на работу выходят по желанию.

Плохо, что о своих людях забыли руководители организаций и заводов. За все время жизни первоуральцев в колхозе здесь ни разу не были руководители этих предприятий. Следовало бы руководителям и секретарям партийных организаций металлозавода, горкомхоза и торга побывать в колхозе, встретиться со своими рабочими. Может быть после этого они и работать будут. В противном случае такие горе-работнички в колхозе не нужны.

В. КОРМИЛЬЦЕВ.

Письма в редакцию

Очистить реку Чусовую

Те, кто помнит реку Чусовую с ее рыбными богатствами, прекрасной чистой водой, видят, что река утратила былую славу. Вода в ней сейчас не пригодна для питья ни людям, ни животным, так как Чусовая с каждым годом загрязняется все больше.

Много было высказано речей и исписано бумаги об очищении реки. Наконец, дело дошло до того, что министр черной металлургии СССР издал приказ о прекращении сброса загрязненных вод в Чусовую.

Однако руководители металлургических предприятий, видимо, и не думают спешить с выполнением этого приказа. Река стала загрязняться еще больше.

Советским и хозяйственным организациям города пора заняться этим делом вплотную и обязать руководителей промышленных предприятий не только прекратить сбрасывать отходы производства в реку, но и очистить ее.

Я. КРИВОЩЕКОВ, П. ЛОГИНОВ.

Телефон или радио?

Колхоз «Заветы Ильича» находится в отдалении от Первоуральска на 50 км и от МТС — на 40 км. Сейчас в колхозе наступила горячая пора — уборка урожая. Артель обязана ежедневно давать в город и МТС сводки о ходе сельхозработ. Однако делать это очень трудно, так как телефонная связь работает из рук вон плохо.

Колхоз с коммутатором Новоуткинска соединен однопроводной линией. Дозвониться туда очень трудно. Кроме того, коммутатор и радиоузел в Новоуткинске находятся в одной комнате. Когда, наконец, тебя соединят с нужным человеком, то говорить мешает радио.

Третий год контора связи обещает построить двухпроводную линию, но толку от этих обещаний нет. Нам непонятно еще и то, за что контора связи предъявляет нам счета — за телефон, радио, или за все вместе.

Ф. РЯПОСОВ.

НА ПАРТИЙНЫЕ ТЕМЫ

Соблюдать Устав КПСС

Борьба за торжество коммунизма составляет смысл всей деятельности нашей партии, смысл жизни и работы каждого коммуниста.

У коммуниста, подлинного революционера, с общественной, служебной деятельностью неразрывно связана и вся его личная жизнь.

Моральный облик коммуниста характеризуется кроме всего прочего и его поведением в быту. Подавляющее большинство коммунистов принимает деятельное участие в деле строительства коммунистического общества. Прекрасно трудится на производстве, показывает образцы труда, участвует в общественной жизни предприятия, уделяет большое внимание семье, воспитанию детей.

Ничего общего с коммунистическими взглядами не имеют рассуждения отдельных работников о том, что можно отделить служебную деятельность от его личной жизни, от его поведения в быту. Имеются еще такие коммунисты в нашей городской партийной организации, которые попирают всякие нормы партийной жизни, забывают о чувстве ответственности перед партией, предаются пьянству, плохо относятся к семье.

Например, молодой коммунист Новотрубного завода А. Н. Куклин вел себя недостойно. Напившись пьяным, он явился в больницу Хромпикового завода и устроил там шум.

Неоднократно коммунисты Хромпикового завода указывали на недостойное поведение коммуниста Г. А. Пономарева. Он систематически пьянствует, в быту ведет себя неприлично. Не занимается воспитанием детей и Тутынин (Уралтяжтрубстрой). Легкомысленно ведет себя в быту, разрушает семью, бросает жену и детей в угоду своим мимолетним увлечениям.

Воспитание детей — моральный долг коммуниста перед партией, перед советским обществом. Нетерпим факт легкомысленного поведения, распущенности работницы горпромкомбината Тарасовой. Имея двух детей, она оставляла их без присмотра, голодными. Тарасова, Тутынин и другие привлечены к строгой партийной ответственности.

Нельзя забывать, что быт — неотъемлемая часть общественной жизни. Жизнь показывает, что моральная неустойчивость и нечистоплотность, разложение в быту обязательно ведут к безидейности, к потере политической бдительности, к тому, что человек перестает быть настоящим коммунистом. Поэтому нельзя мириться с безразличным отношением к неправильному поведению отдельных коммунистов в быту, наблюдающемся в некоторых партийных организациях.

Забота партийных организаций о чистоте морального облика коммуниста ни в какой мере не означает мелочной регламентации его быта. Так организации строительно-монтажного поезда, лесозавода «Прогресс», подсобного хозяйства Главурса, мехлеспункта и другие мало уделяют внимания идеологическому воспитанию коммунистов, не работают индивидуально с коммунистами. Все это приводит к тому, что некоторые коммунисты забывают об уставных требованиях, записанных в законе партийной жизни — Уставе КПСС.

И на службе, и в быту — всюду и везде — коммунист должен строго, взыскательно относиться к себе, каждый свой поступок оценивать по тому — полезен ли он для общества, соответствует ли он требованиям партии.

Нельзя забывать, что коммунист—представитель руководящей, правящей партии.

Обязанность партийных организаций — вовлекать членов партии в активную общественную жизнь, заботиться о том, чтобы они выполняли требования Устава партии.

В партийных организациях колхоза «Заветы Ильича», завода сантехизделий, МТС, станции Подволошная и ряде других дело подчас сводится к призывам соблюдать требования Устава. Но не проявляется должной заботы о том, чтобы коммунисты строго следовали этим требованиям на практике.

Задачи, поставленные XX съездом КПСС перед коммунистами, могут быть выполнены лишь в том случае, если партийные организации, все коммунисты будут строго соблюдать Устав Коммунистической партии Советского Союза, в котором воплощены ленинские нормы партийной жизни и поведения.

А. СИМОНОВА,
зав. орготделом ГК КПСС.

ПО СЛЕДАМ ВЫСТУПЛЕНИЙ ГАЗЕТЫ

В номере 171 нашей газеты был опубликован материал под заголовком «Овощехранилища Новотрубного завода не готовы к приему урожая». 29 августа партком завода на своем заседании заслушал руководство ОРСа о ходе подготовки к уборке урожая и, в частности, овощехранилищ. В своем решении члены парткома подчеркнули, что в этом важном вопросе работники ОРСа допускают непростительную медлительность и благодушие. Принято решение в ближайшие дни полностью устранить все недостатки, подготовить овощам хорошую базу с тем, чтобы трудящиеся завода круглый год имели для питания свежие овощи.

ТО ЛИ ЛУКОВИЦА, ТО ЛИ РЕПКА...

Почти во всех колхозах города посевы обильно заросли сорняками.

Председатель артели: — Лук или пшеницу здесь сеяли? Запамятовал.

ИЗ ПРИСЛАННЫХ НА КОНКУРС

Рисунок **М. Скатина.**

КОНЧИЛОСЬ ЛЕТО, ЗА КНИГИ ПОРА

Большая радость

После окончания занятий в школе, я отдыхала дома. Помогала маме и бабушке по хозяйству.

А вот в июле вместе с родителями я поехала в Москву. Это для меня было большой радостью и самой лучшей наградой за хорошую успеваемость в школе. Побывала на Красной площади, в Кремле. Надолго останется в памяти посещение Оружейной палаты.

Вдоволь накаталась на лестнице-чудеснице в метро. Правда, вначале я чуть-чуть боялась, а потом привыкла. Понравилась и сельскохозяйственная выставка с ее фонтанами, клумбами цветов. На речном трамвае каталась по Москве-реке.

Когда папа пошел на открытие Спартакиады народов РСФСР, он взял на стадион «Динамо» и меня. Здесь я столько увидела интересного, что рассказывать об этом можно каждый день. Самое большое событие для меня, которое останется на всю жизнь — я видела наше правительство во главе с Н. А. Булганиным и Н. С. Хрущевым. Какие они простые, добрые. Они горячо приветствовали физкультурников.

Нынче я была еще в Риге, купалась в море. За все это я очень благодарна родителям. Поэтому буду учиться в новом учебном году только на пятерки.

Люся БАЛИНА,
ученица школы № 3.

Отдыхала в лагере

Как только я закончила учебный год и принесла домой табель успеваемости, мама сказала:

— Потрудилась ты хорошо. Заслужила отдых в пионерском лагере.

Отдыхала я вместе со своими подругами две смены в лагере Старотрубного завода. Особенно мне здесь понравились окрестности: речка, высокие стройные сосны, маленькие кудрявые кустарники. А как много в поле цветов! И самых-самых различных. Мы собирали большие букеты, и они стояли у нас в палатках.

В лагере были организованы кружки. Из всех мне больше всего нравилось заниматься в кружке юннатов. Под руководством своей вожатой мы уходили далеко в лес, собирали растения для гербария, готовили коллекции из жуков и бабочек.

Последний месяц перед учебой я была дома.

Галя ДОБРОДУМОВА,
ученица школы № 3.

КАК Я ДЕДУШКЕ ПОМОГАЛ

Каждое лето я просил моего дедушку взять меня на покос, но он отказывал. Говорил, что я еще маленький. Но нынче он меня взял с собой.

Утром мы встали рано-рано. На улицах была тишина, когда мы с ним вышли из дому. Воздух свежий-свежий. Он прогнал остатки сна.

Семь километров мы с дедушкой прошли незаметно. На покосе я помогал дедушке складывать сено в копны, собирать хворост и разжигать костер.

Побывал еще этим летом в лагере Новотрубного завода, где занимался спортом — играл в футбол.

Вова ПОГУДИН,
ученик школы № 11.

Мечта сбылась

У меня давно была мечта— побывать в Москве, посмотреть нашу родную столицу. И нынче моя заветная мечта осуществилась.

Я вместе с мамой поехала в Москву. Из окон поезда я видела просторы колхозных полей, строительство новых поселков. Радостное чувство появилось, когда диктор объявил: «Приближается столица нашей Родины — Москва!». Замелькали пригородные постройки. Я не могла оторваться от окна. Так вот она какая Москва!

Мне хотелось хорошо запомнить все увиденное, а по приезде домой рассказать своим подружкам. Я каждый день спрашивала маму, когда пойдем в Кремль?

И вот этот день настал. С волнением проходила я Кремлевские ворота, в которые может быть проходил и Ленин. Долго задерживались с мамой возле «царя-пушки» и «царя-колокола». Как это интересно! Не отрывала глаз от красивых цветов, которых бесчисленное множество в кремлевском парке. А какие высокие здания в Москве!

Удалось посетить и сельскохозяйственную выставку. Сколько здесь интересного: животных и машин. Каждый павильон построен так, что отличается от другого. На территории выставки много фонтанов, которые при вечернем освещении кажутся какими-то сказочными.

Видела в Москве место, где казнили Степана Разина.

Сегодня вместе с другими девочками и мальчиками я приду в школу, чтобы с новыми силами взяться за учебу.

Таня БОБЫЛЕВА,
ученица школы № 2.

ОПЫТ ПЕРЕДОВИКОВ — ВСЕМ РАБОЧИМ!

Как мы испытываем баллоны

Пневмоиспытание нормальных баллонов—это серьезная и очень ответственная работа. Вот почему, когда мне сообщили, что мой опыт будут изучать в школе передового опыта баллонного цеха Новотрубного завода, я, прежде чем передать свой опыт, решила побывать во всех сменах, изучить методы моих товарищей по работе.

Я выяснила, что в бригаде пневмопрессовщиц Матвиенко и Гулой нет постоянного места для инструмента. Они затрачивают излишнее время на зажим маховичка винтеля после подачи воздуха в баллон.

Во всех бригадах отсутствует ежедневная проверка исправности агрегата для пневмоиспытания и контроль за тем, чтобы не было лишнего количества баллонов по заказу. Ведь лишние баллоны не пропускает ОТК и для складирования их требуется специальное место.

Затем приемы работы всех бригад инженером-исследователем А. Москалевым были оформлены в письменном виде. А я рассказала о приемах работы нашей бригады.

Как мы работаем?

Прихожу на работу до гудка, тщательно проверяю исправность вентилей высокого давления, колонок и манометра.

На оперативке записываю — какие типы баллонов будет испытывать бригада. Тут же мы узнаем, как работала прошедшая смена, анализируем причины, мешавшие ее работе.

Сразу же после гудка я произвожу продувку линии пневматики, чтобы в баллоны не попала вода.

Во время работы мой помощник всегда находится с левой стороны, по ходу потока баллонов. Инструмент—ключи для зажима баллона на колонке и для перекрытия вентиля баллона, а также колодки, как у меня, так и у помощника находится под правой рукой, у колонок.

Монтаж баллона, то есть его присоединение к колонке, мы производили следующим образом. При задаче баллонов в блиндаж три баллона принимает мой помощник, а три я. Каждый из нас берет левой рукой первый баллон, а правой подправляет его так, чтобы штуцер винтеля правильно лег в гнездо на конус колонки.

Затем я правой рукой кладу колодку на квадрат вентиля, ставлю хомут колонки в вертикальное положение и маховиком винта от руки произвожу зажим вентиля на конусе.

После этого проверяю открытое положение вентиля, а помощник отпускает щиты.

Затем мы выходим из блиндажа, закрываем дверь и откручиваем вентиль высокого давления.

Когда стрелка манометра покажет необходимое давление — перекрываем вентиль высокого давления. После этого входим в блиндаж: сначала помощник, потом я. Там перекрываем вентиля в баллонах, спускаем излишнее давление воздуха из коллектора, ослабляем прижимы и вручную отвертываем винт хомута.

Затем снимаем колодки, кладем их на определенное место. После этого снимаем баллоны с колонок. Помощник открывает щиты. Выдаем баллоны в следующее отделение для проверки их герметичности в ванне с водой.

Во время работы слежу за тем, чтобы сборка была загружена вентилями и баллонами в точном соответствии с заказами. Это дает возможность соблюдать все правила технологии и техники базопасности.

О замеченных неполадках в работе оборудования и компрессора я немедленно ставлю в известность бригадира и мастера и требую от них принятия мер.

Если необходим текущий или профилактический ремонт, приурочиваю его к обеденному перерыву, о чем заранее договариваюсь с ремонтным слесарем.

С. САМОЙЛОВА,
пневмопрессовщица баллонного цеха Новотрубного завода.

БЕСЕДЫ НА ЕСТЕСТВЕННО-НАУЧНЫЕ ТЕМЫ

Великое противостояние Марса

Прежде чем говорить о противостоянии Марса, выясним, что представляет собой эта планета и каковы особенности ее движения. Марс и еще восемь других больших планет вращаются вокруг Солнца. По дальности их расстояния от Солнца они расположены в следующем порядке: Меркурий, Венера, Земля, Марс, Юпитер, Сатурн, Уран, Нептун и Плутон.

Наибольший научный интерес возбуждает Марс — одна из ближайших к нам планет. По своей природе он во многом сходен с Землей, и есть предположение, что на Марсе существует органическая жизнь.

Среднее расстояние Марса от Солнца около 228 миллионов километров. Диаметр этой планеты 6.780 километров — почти в два раза меньше диаметра Земли. Марс совершает вокруг Солнца один оборот за 687 земных суток, а Земля совершает полный оборот за 365 суток. Поскольку Земля движется вокруг Солнца быстрее Марса, она каждый раз догоняет его в новом месте пути. Вращаются они вокруг Солнца не по окружностям, а по эллипсам. Вследствие этого расстояние между Марсом и Землей меняется в пределах от 56 до 400 миллионов километров.

Через каждые 780 суток Марс, Земля и Солнце занимают такое взаимное положение в пространстве, что оказываются на одной прямой. Причем Земля располагается между Солнцем и Марсом. Иначе говоря Марс и Солнце видны с Земли в противоположных направлениях. Поэтому такое взаимное положение трех небесных тел и называют противостоянием Марса. Во время противостояний расстояние между Марсом и Землей сокращается в среднем до 78 миллионов километров.

Через каждые 15—17 лет Марс одновременно находится и в противостоянии и в положении наибольшей близости к Солнцу, а следовательно, и к Земле. Подобные противостояния Марса называются великими. Во время великих противостояний расстояние между Марсом и Землей сокращается до 55—58 миллионов километров.

Ближайшее великое противостояние Марса произойдет в этом году 10 сентября. Марс приблизится к Земле на расстояние 56 с половиной миллионов километров. В первой половине сентября его можно будет наблюдать всю ночь в южной части неба как очень яркое красноватое светило.

В течение двух — трех месяцев до и после противостояния создаются благоприятные условия для наблюдения этой планеты. В телескоп на поверхности Марса можно заметить светлые области оранжево-желтого цвета. Они занимают около 80 процентов всей поверхности планеты и условно называются материками. Некоторые ученые предполагают, что эти территории по своей природе напоминают пустыни на нашей Земле. На поверхности Марса наблюдаются также темные пятна зеленоватого и голубоватого оттенков. Их весьма условно называют морями и озерами. Они отличаются от наших морей и озер тем, что не имеют сколько-нибудь значительных скоплений воды. Есть предположения, что моря и озера Марса представляют собой увлажненные районы, в которых может развиваться растительность. В полярных областях Марса наблюдаются образования белого цвета, которые принято называть полярными шапками. Считается, что эти шапки состоят из тонкого слоя льда и снега. Есть даже предположения, что на Марсе имеются какие-то каналы.

Марс совершает один оборот вокруг своей оси за 24 часа 37 минут 22 секунды. Его ось наклонена к плоскости движения под углом 65 градусов. Вследствие этого на Марсе, как и на Земле, происходит смена времен года. Смену сезонов легко заметить при наблюдении полярных шапок. Если в том или ином полушарии Марса начинается зима, то размер полярной шапки увеличивается. С наступлением весны полярная шапка тает и уменьшается в своих размерах, а к концу лета она почти полностью исчезает.

Смену времен года на Марсе можно также наблюдать на его поверхности по темным пятнам, которые периодически изменяют свою окраску. Зимой эти пятна имеют сероватый цвет, а летом — сине-зеленоватый. К концу лета они принимают желтоватый и бурый оттенок, а ближе к зиме приобретают коричневый тон. Есть предположения, что эта смена окраски поверхности Марса связана с наличием растительности на нем. Предполагаемая растительность оживает с наступлением весны и лета и увядает с приближением осени и зимы.

Атмосфера Марса сильно разрежена. По своей разреженности она напоминает земную атмосферу на высоте 15—18 километров. Химический состав атмосферы Марса окончательно еще не установлен. В частности, до сего времени еще не решен вопрос, содержатся ли в ней кислород и водяные пары.

Вследствие большей разреженности и сухости атмосферы на Марсе происходят резкие суточные колебания температуры. Днем вблизи экватора температура повышается до плюс 30 градусов, а ночью снижается до минус 40—50 градусов. В полярных областях температура доходит зимой до минус 90 градусов.

К наблюдению предстоящего великого противостояния Марса советские астрономы готовятся уже несколько лет. Астрономический совет Академии наук СССР разработал специальную программу наблюдений Марса. Предусматривается исследование химического состава атмосферы, температурных условий, рельефа поверхности, спектральной отражательной способности отдельных областей планеты, которые, по некоторым предположениям, якобы покрыты растительностью.

Хотя Марс и является одной из ближайших к нам планет, наука все же располагает очень скудными сведениями о физико-химических условиях на нем. Поэтому ученые до сего времени не имеют единого мнения о наличии жизни на Марсе. Наблюдения Марса во время предстоящего великого противостояния приблизят нас к решению этого важнейшего вопроса.

Г. АРИСТОВ.

В странах народной демократии

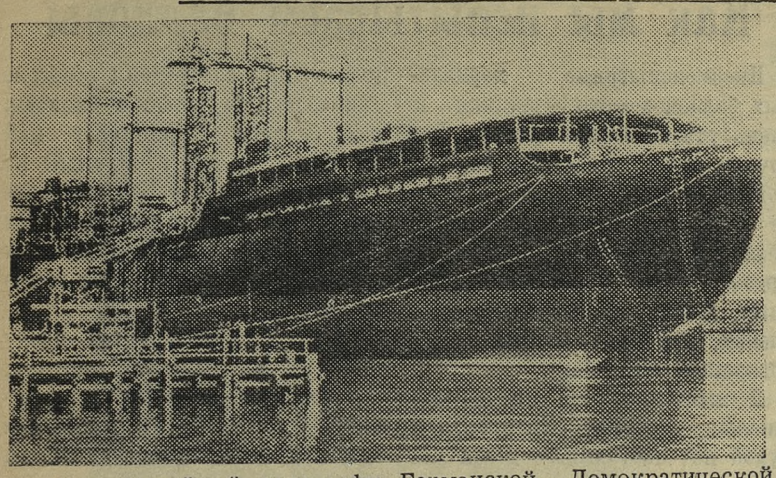

На крупнейшей судоверфи Германской Демократической Республики «Варнов-верфт» в Варнемюнде завершено строительство крупного торгового судна водоизмещением в 10 тысяч тонн, получившего название «Фройндшафт» («Дружба»). Новое судно является третьим по счету судном этого класса, построенным на «Варнов-верфт».

Фото Леве.
Центральбильд.

НОВОЕ ЗАЯВЛЕНИЕ МИД ДРВ ПО ВОПРОСУ О ЯПОНСКИХ РЕПАРАЦИЯХ

ХАНОЙ, 31 августа. (ТАСС). Министерство иностранных дел Демократической Республики Вьетнам опубликовало второе заявление по вопросу о возмещении Японией ущерба, причиненного Вьетнаму во время войны.

В связи с появившимся в иностранной печати заявлением представителя министерства иностранных дел Японии о том, что Япония отвергает требования Демократической Республики Вьетнам по той причине, что Япония не признает правительство ДРВ, министерство иностранных дел Демократической Республики Вьетнам заявляет, что такая точка зрения японского министерства иностранных дел является неправильной. Вопрос о выплате Японией репараций Вьетнаму, говорится в заявлении, касается всего Вьетнама, и правительство ДРВ сохраняет за собой законное право требовать от японского правительства уплаты репараций в целях возмещения ущерба и убытков, причиненных Вьетнаму во время войны с японскими вооруженными силами.

СТРОИТЕЛЬСТВО ЭЛЕКТРОСТАНЦИЙ В КИТАЕ

ПЕКИН, 31 августа. (ТАСС). Как сообщает газета «Даньсужибао» в Ланьчжоу ведется строительство крупной теплоэлектростанции, управление которой будет полностью механизировано и автоматизировано. На стройке широко применяется крупноблочное строительство и другие передовые методы труда, позволяющие значительно сократить сроки строительных работ. В настоящее время заканчивается возведение главного корпуса станции, пульта управления и ведется подготовка к монтажу доставленных из Советского Союза мощных агрегатов.

Газета «Цзефанжибао» сообщает, что в городе Ванхин (провинция Цзянсу) началось сооружение автоматизированной теплоэлектростанции, которая будет снабжать электроэнергией промышленные предприятия Шанхая. Основная часть технической документации этой электростанции подготовлена чехословацкими специалистами. Чехословакия поставит также паросиловые установки и другое оборудование для электростанции.

ЗАБОТА ОБ ОХРАНЕ ЗДОРОВЬЯ ТРУДЯЩИХСЯ В ПОЛЬШЕ

ВАРШАВА, 31 августа. (ТАСС). Во многих городах народной Польши, в том числе в Варшаве, Лодзи, Вроцлаве, ведется в настоящее время строительство новых больниц и клиник.

За минувшие шесть лет в Польше построено 28 крупных больниц и 10 клиник при медицинских академиях. Значительно расширилось число амбулаторий и медицинских пунктов на промышленных предприятиях страны. Сейчас амбулатории и медицинские пункты имеются на каждой фабрике, на всех металлургических и машиностроительных заводах, а также на других предприятиях. В сельской местности открыто в течение шести лет более 700 родильных домов.

В послевоенные годы было открыто 10 медицинских академий, а также свыше 100 средних медицинских учебных заведений. В пять раз против довоенного уровня возросло количество студентов в медицинских вузах. За годы шестилетки медицинские академии выпустили около 26 тысяч специалистов. Сейчас в стране на 100 тысяч жителей приходится 70 врачей, тогда как в предвоенный 1938 год приходилось 37.

ЛЕСОПОСАДОЧНЫЕ РАБОТЫ В КИТАЕ

ПЕКИН, 31 августа. (ТАСС). Работники лесного хозяйства Китая успешно трудятся над выполнением грандиозной программы озеленения страны. 12-летний план развития сельского хозяйства в КНР на 1956—1967 годы предусматривает увеличение площади лесных насаждений более чем на 7 миллионов гектаров. Главную роль в деле выращивания новых лесов играют государственные лесопосадочные станции. В настоящее время в стране насчитывается 418 таких станций.

За годы народной власти в Китае было посажено около 300 тысяч гектаров леса, т. е. столько же, сколько за два десятилетия гоминдановского правления.

Физкультура и спорт

ЗАВЕРШАЮЩИЕ ИГРЫ НА ПЕРВЕНСТВО ОБЛАСТИ ПО ФУТБОЛУ

В розыгрыше на первенство области по футболу наступили завершающие игры. В текущем сезоне успешно выступают спортсмены Уральского алюминиевого завода гор. Каменск-Уральского. Они 30 августа одержали новую победу над командой соседнего предприятия своего города. Счет 2 : 0. Таким образом, перед последней игрой алюминщики набрали 20 очков из 26 возможных с соотношением забитых и пропущенных мячей 32 : 14.

Сумеют ли каменцы закрепить за собой лидерство и выйти победителями во второй подгруппе, трудно еще судить, ибо им предстоит встреча с динасовцами. Динасовцы же после 12 игр набрали 19 очков (по более уточненным данным они забили 31 и пропустили в свои ворота 14 голов). Эта решающая встреча в борьбе за первое место в подгруппе состоится в воскресенье, 2 сентября, на поле УАЗа.

Заметим, несмотря на любой исход данной встречи, обе команды — УАЗа и Динаса уже сейчас обеспечили себе право участия в финальных играх, ибо ближайшие конкуренты не имеют возможности их догнать.

Как известно, в заключение розыгрыша первенства области две команды от каждой подгруппы войдут в финальную группу и там они встретятся по круговой системе. Лишь тогда определится чемпион области.

Таким образом, команде Динасового завода впереди предстоят серьезные встречи — две завершающие в подгруппе и три в финальной. От того, насколько сумеют динасовцы выдержать этот боевой экзамен, зависит их место в турнирной таблице.

Первоуральские «болельщики», конечно, желают своим землякам успеха, победы в подгруппе и закрепления за собой почетного звания — чемпиона области.

НА ПЕРВЕНСТВО СТРАНЫ

Состоялись очередные встречи на первенство страны по футболу среди команд класса «А». С крупным счетом (5 : 0) динамовцы Москвы победили ленинградскую команду «Трудовые резервы». Счет 4 : 0 был зафиксирован во встрече «Динамо» (Тбилиси) с ленинградским «Зенитом».

Успешно выступающие на финише первенства футболисты Центрального Дома Советской Армии победили торпедовцев столицы (4 : 2) и ленинградскую команду «Трудовые резервы» (3 : 1). Лидер розыгрыша московская команда «Спартак» со счетом 2 : 1 выиграла у футболистов «Локомотива» (Москва).

«Спартак» продолжает возглавлять турнирную таблицу. После 18 игр команда набрала 27 очков.

(ТАСС).

БЫВШИЕ ХОЗЯЕВА СУЭЦКОГО КАНАЛА ЗАНИМАЮТСЯ ПОДКУПОМ ПЕЧАТИ

ПАРИЖ, 31 августа. (ТАСС). Газета «Либерасьон» опубликовала вчера документы, свидетельствующие о том, что в своем стремлении обострить так называемый суэцкий кризис прежняя администрация ныне национализированной компании Суэцкого канала не останавливается даже перед такими средствами, как подкуп печати. Эта администрация прислала в редакцию газеты «Либерасьон» чек на 100 тысяч франков и письмо, в котором просит принять указанную сумму в качестве вознаграждения «за благоприятное отношение» к заявлениям компании. В своем письме администрация намекает на то, что она может и в дальнейшем «принимать участие в расходах», которые вынуждена будет нести газета «Либерасьон», публикуя заявления компании.

Опубликовав на первой странице фотографии этого письма и банковского чека компании, газета «Либерасьон» утверждает, что другие органы печати, занимающие позицию, действительно благоприятствующую интересам бывшей суэцкой компании, вероятно получают солидные вознаграждения.

В погоне за Призраком -18-

(Продолжение. Начало в №№ 140, 141, 143, 144, 145, 147, 148, 151, 153, 154, 155, 159, 160, 162, 166, 167, 170).

Н. ТОМАН.

— Все в порядке, Андрей Николаевич, в полной боевой готовности.

— А не опасно будет вам работать? Никто не обратит внимания?

— Можете не беспокоиться — все продумано и предусмотрено.

— Ну тогда свяжитесь сегодня с нашими, — приказал он, представив себе, с каким нетерпением ждет донесения генерал Саблин. — Передайте коротко, как обстоит дело, и сообщите еще вот о чем: находку я сегодня сделал в погребе — за его обшивкой нашел сейсмограф. Знаете, что это такое?

— Прибор для записи землетрясений.

— Да, для регистрации сотрясений земной коры, — подтвердил Ершов.

— Зачем же он ему понадобился? — недоуменно спросил Малиновкин.

— Не только землетрясения этот прибор отмечает. Им можно и взрыв зарегистрировать.

— Взрыв? — удивился Малиновкин и невольно вздрогнул, поперхнувшись супом. Откашлявшись, он вытер слезы, выступившие на глазах, и снова спросил: — Какой взрыв?

— Не могу пока сказать, какой — ответил Ершов, протягивая руку за новым куском хлеба. — Могу только добавить, что место взрыва легко установить, если иметь не один, а несколько сейсмографов, расположенных в разных точках.

— Непонятно что-то, — покачал головой Малиновкин. — Да зачем ему все это? Если бы он собирался что-нибудь взорвать — другое дело. Но для чего же ему устанавливать место взрыва?

— Поживем — увидим. — Майор отодвинул пустую тарелку из-под супа в сторону.— А Саблину вы сообщите все-таки об этой находке.

Когда обед был окончен. Ершов еще раз предупредил Малиновкина:

— Противник у нас чертовски осторожный. Не исключено, что он следит за нами или, может быть, только за мною пока, так что конспирация должна быть постоянной. Ну, а теперь — желаю удачного радиосеанса. Не забудьте подумать и о системе нашей личной связи.

Майор Ершов вышел на улицу минут через пятнадцать после Малиновкина. Побродил некоторое время по городу, зашел в городскую библиотеку, а затем на почту. Был уже вечер, когда он вернулся на квартиру Джандербекова. Дверь ему открыл Аскар.

— А у меня чай окоро будет готов, — весело сказал он. — Заходите, поужинаем.

Ершов поблагодарил его и прошел в комнату Жанбаева.

Усевшись за стол и раздумывая, как ему быть — идти к Аскару или нет, майор вскоре услышал, как за дверью кто-то обменялся приветствиями с хозяином дома:

— Ассалам-алейкум!

А потом, когда пришлось все-таки пойти в гости к Аскару, у дверей комнаты Темирбека Ершов услышал монотонный голос:

— Агузо беллахи менашшайтан ерражим...

— Это братец молитву читает, — усмехнулся Аскар, провожавший Ершова к себе в комнату. — Старорежимный он человек. Знаете, что такое «Агузо беллахи...» и так далее? Умоляю бога, чтобы он сохранил меня от искушения шайтана». Вот что это значит. Смешно, правда?

— Почему же смешно? — серьезно спросил Ершов. — Если человек верующий — ничего в этом смешного нет.

— Да я не в смысле молитвы, — рассмеялся Аскар, и узкие его глазки почти совершенно закрылись при этом. — До каких пор верить в бога можно?

— Ну, это уж в какой-то мере на вашей совести, — улыбнулся и Ершов. — Вы человек культурный — перевоспитайте его.

— Кого другого, а его не перевоспитаешь, — убежденно сказал Аскар, открывая перед Ершовым дверь в свою комнату. — Хотел его с вами познакомить — тоже к себе приглашал. Так не пошел ни за что. Вечер сегодня какой-то, что религиозному человеку есть ничего нельзя. А сидеть за столом и не кушать ничего — соблазн большой. Специальную молитву читает по этому поводу.

(Продолжение следует).

Редактор Н. КОРДЮКОВ.

КЛУБ МЕТАЛЛУРГОВ
СЕГОДНЯ
художественный фильм
«РАССЫЛЬНЫЙ ИЗ ОТЕЛЯ»
Начало сеансов: 12, 2, 6, 8 10 часов вечера.

КЛУБ ИМЕНИ ЛЕНИНА
(Хромпик)
художественный фильм
«ДЕВУШКА ИЗ БОМБЕЯ»
Начало сеансов: 1, 7, 9 час.

Первоуральскому **участку Уралстальконструкция** на постоянную работу **требуются:** каменщики, плотники, кузнец, молотобоец, шоферы, токари, электрик, разнорабочие.

Первоуральскому детскому дому
СРОЧНО ТРЕБУЮТСЯ
бухгалтер и конюх-возчик.
Обращаться в детдом.

АДРЕС РЕДАКЦИИ: Первоуральск, Свердловская область, улица 1-я Береговая, 1. ТЕЛЕФОНЫ: редактор — 0-64, ответственный секретарь — 2-53, промышленно-транспортный и сельскохозяйственный отделы — 2-17, отдел писем — 1-06.

НС—20466. Заказ 4.567. г. Первоуральск, типография облполиграфиздата, Ленина, 75. Тираж 4.400.