ЕЖЕДНЕВНАЯ ГАЗЕТА

Адрес редакции: Первоуральск, ул. Ленина, № 53
ТЕЛЕФОНЫ:
Секретарь . 43
Произв. отдел 1-33
Редактор . . 14
Контора . . 1-49
Год издания X

ПРОЛЕТАРИИ ВСЕХ СТРАН, СОЕДИНЯЙТЕСЬ!

Под знаменем ЛЕНИНА

ОРГАН ПЕРВОУРАЛЬСКОГО РАЙКОМА ВКП(б) И ГОРСОВЕТА ДЕПУТАТОВ ТРУДЯЩИХСЯ

УСЛОВИЯ ПОДПИСКИ
На год 23 р. 04 к.
На 6 м. 11 р. 52 к.
На 3 м. 5 р. 76 к.
На 1 м. 1 р. 92 к.
Подписка принимается органами Союзпечати и письмоносцами.

№ 296 (2734) | Среда, 25 декабря 1940 года. | Цена 8 коп.

Агитация за кандидата—важнейшая политическая задача

Зарегистрированный окружной избирательной комиссией по нашему избирательному округу № 256 кандидат в депутаты Верховного Совета СССР Иван Лукич Митраков является кандидатом несокрушимого сталинского блока коммунистов и беспартийных.

Голосуя за своего кандидата, избиратели будут единодушно голосовать за партию Ленина Сталина, за мудрое советское правительство, за торжество великой Сталинской Конституции.

Предвыборные собрания на предприятиях, в учреждениях, колхозах нашего района по выдвижению кандидата в депутаты Верховного Совета СССР прошли организованно. И так же организованно, как проведение всей избирательной кампании, должна вестись агитация за кандидата.

На ряде избирательных участков района неплохо поставлена агитация. Агитаторы 98 участка тт. Гуревич, Клепов, Попова и другие провели несколько бесед. Они в домах избирателей рассказывают о жизни, государственной деятельности кандидата в депутаты Верховного Совета СССР Ивана Лукича Митракова, на живых, конкретных фактах нашей яркой действительности показывают успехи социалистического строительства.

Быть повседневно среди избирателей, беседовать с ними о победах нашей родины, живым, доходчивым словом рассказывать о мудром руководстве нашей жизнью великой партией большевиков, о выдвинутом кандидате—почетная и ответственная задача, долг каждого доверенного лица, агитатора. Не этой ответственности не чувствует доверенное лицо 82 избирательного участка т. Угольников. Он среди избирателей не бывает. Выделенные агитаторы также ничего не делают на участке. Продолжает бездельничать и секретарь парторганизации гороно тов. Рукомойникова. Такая безответственная работа привела к тому, что на этом участке около 200 избирателей не проверились в списках избирателей.

20 декабря бюро районного комитета партии заслушало доклад секретаря партбюро тов. Вобликова об агитационно-массовой работе на избирательных участках. На бюро выяснилось, что на участке 83 никакой работы не проводится. Бюро райкома ВКП(б) предложило тов. Вобликову и доверенному тов. Дюкину немедленно выправить положение. После решения прошло пять дней, но положение на участке не изменилось. Тов. Дюкин попрежнему продолжает бездельничать. На этот раз свою неспособность проявил и руководитель агитколлектива тов. Аронов. Надо предполагать, что бюро райкома в порядке самопроверки вторично заслушает этих товарищей, но можно с уверенностью сказать, что выводы будут сделаны другие.

Мало уделяет внимания работе с избирателями и секретарь партбюро Трубстроя т. Валович. На 79 участке не установлено дежурство. И как этого может не замечать т. Валович? По сей день нет на участках электроосвещения.

В оставшиеся дни все внимание партийных, советских и комсомольских организаций должно быть уделено избирательному участку—центру политической и организационной подготовки к выборам.

Массовая работа на 85 избирательном участке

Все больше развертывается агитационно-массовая работа на избирательном участке № 85 (школа № 11). Агитаторы здесь знакомят избирателей с биографией Ивана Лукича Митракова и раз'ясняют положение о выборах в Верховный Совет СССР. 17 декабря на участок собралось 120 избирателей. Их ознакомили с биографией кандидата и культурно обслужили.

21 декабря на этом участке была прочитана тов. Зверевым лекция о международном положении, на которой присутствовало 150 человек. Избиратели с большим интересом прослушали лекцию, а после этого была проведена беседа о кандидате т. Митракове.

Большую работу проводит с избирателями на 85 участке директор школы и он же заместитель председателя участковой комиссии т. Патрушев. По его инициативе организуются на участке массовые беседы и вечера вопросов и ответов. Проверка списков избирателями здесь закончена полностью, избиратели готовятся дружно проголосовать за своего кандидата Ивана Лукича Митракова.

Неплохо развертывается агитация за кандидата на 92 избирательном участке (Билимбай). Здесь проведено с избирателями 18 бесед с охватом 687 человек. 22 декабря 90 избирателей прослушали лекцию о международном положении, которую прочитал т. Гончаров. 14 агитаторов работают на этом участке, знакомя избирателей с кандидатом. Списки избирателей также проверены полностью.

Наш кандидат Иван Лукич

Мы хорошо ознакомились с биографией нашего кандидата в депутаты Верховного Совета СССР Ивана Лукича Митракова.

Весь его пройденный путь говорит о преданности партии Ленина—Сталина, о его славных и больших делах на благо родины, на благо трудящихся Советского Союза, на радостную и счастливую жизнь нашей детворы. Поэтому мы с радостью присоединяем свои мысли к мысли трудящихся района—проголосовать в день выборов за достойного кандидата в депутаты Верховного Совета СССР Ивана Лукича Митракова.

Мы призываем всех работников детских садов нашего района проголосовать за выдвинутую кандидатуру блока коммунистов и беспартийных Митракова Ивана Лукича.

Коллектив работников детского сада Соцгорода: **А. Утробина, Е. Попова, Т. Нестерова, С. Баранова, Е. Плохова., Т. Соломина, Т. Дуляпина, Е. Костина, В. Гаркунов, А. Иванова.**

Призываю голосовать за Ивана Лукича

Я с нетерпением жду дня 5 января, когда впервые пойду на избирательный участок и отдам свой голос за кандидата блока коммунистов и беспартийных. Мне в этом году исполнилось 18 лет. Я, как и все трудящиеся, голосуя за Ивана Лукича, буду голосовать за того, кто дал нам радостную жизнь.

Я призываю всех избирателей Первоуральска организованно прийти на участок и отдать голоса за Ивана Лукича.

Комсомолка **Галя Костина.**

С радостью пойдем к избирательным урнам

Сейчас мы, колхозники, в основном подвели итоги хозяйственного года. Каждый год дает новое. Расширяется колхозное хозяйство, повышается его товарность.

Мы за последнее время организовали две фермы: овцеводческую и птицеводческую. Закуплено 45 голов породистых овец и 140 кур. Теперь имеем фермы: молочно-товарную, свиноводческую, овцеводческую, птицеводческую. Полностью укомплектовали МТФ поголовьем. Выполнили план поставок мяса. В счет 1941 года сдали авансом 7 центнеров мяса.

С новыми успехами приходим к всенародному празднику—дню выборов в Верховный Совет СССР. В день выборов мы от всего сердца проголосуем за кандидата в депутаты Верховного Совета СССР Ивана Лукича Митракова.

Ужегов.

Счетовод колхоза им. Калинина.

На предприятиях и в учреждениях г. Кишинева организованы и приступили к работе первичные организации Общества Красного Креста (РОКК).

Заседание оргкомитета РОКК при 1-й государственной табачной фабрике в Кишиневе.

Фото В. Иванова. Фото ТАСС.

Навстречу XVIII Всесоюзной партконференции

Весть о созыве XVIII Всесоюзной партконференции трудящиеся нашей страны встретили с огромным воодушевлением.

Коллективы мартеновского, сортопрокатного цехов Московского металлургического завода «Серп и Молот» обратились ко всем рабочим, инженерам, техникам и служащим завода с предложением развернуть соревнование в честь XVIII партийной конференции. В своем письме мартеновцы и сортопрокатчики пишут:

— Каждая бригада, смена, цех должны подсчитать свои ресурсы, дать стране десятки, сотни тонн металла сверх плана. Шире развернем социалистическое соревнование, ознаменуем встречу XVIII Всесоюзной партконференции новыми производственными победами!

Коллектив одного из передовых металлургических заводов—завода им. Сталина в Донбассе опубликовал в сталинской областной газете «Социалистический Донбасс» предложение—ознаменовать открытие XVIII Всесоюзной партконференции новыми победами на фронте угля, металла, машиностроения, химии.

(ТАСС).

Порядок зачисления студентов на стипендию

Комитет по делам высшей школы при Совнаркоме СССР раз'яснил, что по окончании зимней экзаменационной сессии на стипендию будут зачислены студенты, получившие на экзаменах не менее двух третей отличных оценок, остальные не ниже «хорошо». Студенты-стипендиаты, получившие более низкие оценки знаний, будут сняты со стипендий. Зачисление на стипендию и снятие со стипендии должно производиться с 1 числа следующего месяца после окончания экзаменационной сессии.

(ТАСС).

Ученые—шефы колхозов

В начале нынешнего года ленинградские ученые—работники научно-исследовательских институтов и сельскохозяйственных вузов взяли шефство над несколькими колхозами, машинно-тракторными станциями Ленинградской области. Шефы помогли подготовить тысячу колхозных агротехников и садоводов, внедрить в колхозное производство несколько сортов раноустойчивого картофеля, заложить десятки питомников высокосортных фруктовых деревьев.

В колхозе «Реконструкция» Уторгошского района, где за посевом и уходом картофеля непосредственно наблюдали научные сотрудники, урожай достиг 300 центнеров с гектара.

(ТАСС).

Хроника

Совнарком СССР постановил перенести день отдыха с воскресенья 29 декабря 1940 года на среду 1 января 1941 г.

В тех союзных и автономных республиках, где в связи с национальными и бытовыми условиями днем отдыха является пятница, считать днем отдыха 1 января 1941 года вместо дня отдыха в пятницу 3 января 1941 года.

Коммунисты обсуждают решения V пленума обкома ВКП(б)

СОБРАНИЕ ПАРТОРГАНИЗАЦИИ ХРОМПИКОВОГО ЗАВОДА

На-днях состоялось партийное собрание в парторганизации Хромпикового завода с вопросом об итогах V пленума Свердловского обкома ВКП(б). Из 122 членов и кандидатов партии присутствовало 75, часть не присутствовала по уважительным причинам.

Доклад о решениях пленума обкома сделал зав. военным отделом райкома ВКП(б) тов. Чистов. В прениях по докладу выступило 10 человек. Выступающие вскрывали недостатки партийной работы на заводе и в частности неудовлетворительное состояние политической агитации.

Тов. Шулин И. М. в своем выступлении остановился на том, что агитационная работа на заводе стоит на низком уровне. Совершенно отсутствует антирелигиозная пропаганда и агитация. По вопросу о выполнении решения ЦК ВКП(б) об устранении недостатков в деле приема новых членов в ВКП(б), тов. Шулин указал, что в парторганизации Хромпикового завода с этим также не все благополучно. Есть кандидаты партии с просроченным стажем и плохо готовят себя к вступлению в члены ВКП(б). Например с кандидатом партии т. Есюниным парторганизация немало работала, давали ему из кассы взаимопомощи денег, но он, видимо, не хочет быть в партии, нарушает партийную дисциплину, не платит членские взносы и т. д.

Тов. Нарбутовских С. И. в выступлении рассказал о своем опыте агитационной работы. Он говорит, что агитацию проводит групповую и индивидуально. При проведении бесед узнает чем интересуются рабочие и на следующий день проводит беседу уже на эту тему. Например ему задали вопрос о „правительстве" Ван Цзин-вея. Тов Нарбутовских подготовился и на другой день провел об этом специальную беседу. Он также отметил факты недифференцированного подхода к проведению агитации, а это приводит к тому, что часть людей остается неудовлетворенной агитаторами.

Тов. Баранов в выступлении подчеркнул вопрос об ответственности поручителей за принимаемых в партию товарищей. Он, например, сам поручился за т. Рябкова, который своим поведением дискредитирует себя как коммунист, соблюдает религиозные обряды. В этом,— говорит т. Баранов,—есть и моя вина, так как я не поинтересовался этим делом при даче рекомендации и не мог повлиять на тов. Рябкова в дальнейшем, не доказал ему вред и ненужность религии.

Коммунисты тт. Бессонова, Газитуллин и другие останавливались на том, что в парторганизации не все в порядке с партийной дисциплиной. Некоторые члены и кандидаты партии неаккуратно посещают партийные собрания, отстают от жизни партийной организации.

Следует отметить и недостатки, которые имели место на партийном собрании. Прежде всего выступления товарищей больше всего были об агитационной работе. Мало говорили о воспитании кандидатов партии, о выполнении решения ЦК ВКП(б) от 10 июля 1940 года. Недостаточна была критика по адресу отделов райкома ВКП(б), о том, как райком помогал первичной парторганизации.

Собрание приняло развернутое практическое решение по улучшению политической агитации на заводе и по выполнению решения ЦК ВКП(б) о руководстве приемом новых членов в партию.

По-боевому выполнить решения пленума

21 декабря в Билимбаевском леспромхозе состоялось закрытое партийное собрание. Члены и кандидаты партии обсудили доклад об итогах работы V пленума обкома ВКП(б) и решение районного партийного актива.

Выступающие товарищи резко критиковали партбюро за слабое развертывание агитационной работы непосредственно на участках, в лесу. В общежитиях нет наглядной агитации, нет радио и газет.

— Агитационная работа,—говорит тов. Мурахин,—у нас поставлена далеко не удовлетворительно. Ни в одном бараке, ни в одном красном уголке нет ни лозунгов, ни плакатов. Рабочие участка не знают задания и как выполняется план.

—Мы плохо показываем лучших людей—стахановцев,—продолжает тов. Мурахин,—и не бичуем лодырей, прогульщиков и дезорганизаторов трудовой дисциплины. Такая наглядная агитация дала бы очень многое.

—Пятый пленум обкома партии,—говорит тов. Ширяев, совершенно правильно в своем решении отметил, что партийные организации неудовлетворительно занимались агитационной работой и индивидуальной агитацией. В нашей партийной организации агитаторы привыкли проводить беседы только тогда, когда соберется 20—30 человек, а индивидуальной агитацией не занимаются. Такую практику работы нам нужно изменить немедленно. Плохо занималось агитационной работой и партбюро. Оно не собирало агитаторов, не проверяло их работу, не интересовалось, как агитаторы работают. А мы имеем такие факты, когда агитаторы к проведению бесед не готовятся и беседы проходят вяло.

Тов. Киселев в своем выступлении говорил: отдельные коммунисты нашей парторганизации совершенно не принимают никакого участия в подготовке к предстоящим выборам. Это подтверждается тем, что коммунисты Винокуров и Волынкин даже не знают выдвинутого кандидата в депутаты Верховного Совета. Эти люди совершенно не чувствуют никакой ответственности перед партией.

На нашем 105 избирательном участке массовая работа развертывается очень слабо. Совершенно нет никакой работы среди домохозяек и пенсионеров.

Тов. Петухов отметил, что партийная организация при приеме новых членов партии допускала серьезные ошибки.

— Мы плохо работаем,—говорит тов. Петухов,—с кандидатами партии. Не интересуемся их работой, не знаем их запросов. Совершенно не интересуются работой кандидата партии и их поручители. У нас общее правило, дал поручительство и на этом все кончено, а как растет тот или другой кандидат—этого мы не знаем.

— Я, молодой кандидат партии,—говорит тов. Бессонов,—хочу работать над собой, хочу повышать свой политический уровень, мне нужна помощь со стороны партбюро, но этой помощи я не вижу. Со мной ни одного раза из членов партбюро никто не беседовал и не знают в чем я нуждаюсь.

Далее тов. Бессонов остановился на том, что с агитацией на участках обстоит плохо. Имеются и такие люди, которые своими действиями стараются сорвать выполнение производственной программы.

—Пятый пленум обкома ВКП(б),—говорит тов. Зараменский,—потребовал от руководителей партийных организаций улучшить агитационную работу, привить коммунистам любовь к этой важнейшей партийной работе. Особое внимание надо уделить улучшению партийно-массовой работы на избирательных участках среди лесорубов.

Я целиком и полностью признаю критику районного партийного актива о том, что я как коммунист не участвовал в агитационной работе. Из этого положения я сделаю для себя определенные выводы и положение исправлю.

В прениях выступило 10 чел.

Собрание целиком и полностью одобрило решения V пленума обкома партии и приняло к неуклонному выполнению.

В сельской парторганизации

20 декабря состоялось партийное собрание в сельской парторганизации Починковского сельсовета. По докладу об итогах пятого пленума обкома ВКП(б) развернулись оживленные прения.

Выступающие тт. Михалев, Шатов и другие отмечали недостатки политической агитации в колхозах, факты нарушения 12 статьи Устава сельхозартели о неделимых фондах и о неудовлетворительном ходе ремонта сельхозинвентаря.

Собрание приняло решение, в котором каждый член и кандидат партии обязан проводить агитационную работу и в частности заниматься индивидуальной агитацией. Тт. Выломову и Михалеву предложено проверить состояние неделимых фондов в колхозах «Нива» и «Искра» и доложить об этом на следующем собрании.

П Кукаркин.

СЪЕЗД СОЦИАЛИСТИЧЕСКОЙ ИНДУСТРИАЛИЗАЦИИ

(Пятнадцатилетие исторического XIV с'езда партии)

Пятнадцать лет назад, с 18 по 31 декабря 1925 года, в Москве происходил XIV с'езд партии, вошедший в историю как **с'езд индустриализации.**

Ко времени XIV с'езда народное хозяйство страны—промышленность, земледелие—было почти полностью восстановлено и приближалось к довоенному уровню. В борьбе с частным капиталом были достигнуты значительные успехи. В народном хозяйстве прочно укреплялись позиции социализма. Сильнее стала диктатура пролетариата, улучшилось материальное положение рабочих и крестьян.

Раны, нанесенные народному хозяйству империалистической и гражданской войнами, были почти целиком залечены. Но достичь довоенного уровня в экономике—этого было мало. Ведь Россия до войны была экономически отсталой и слабой страной! Значит, надо было двигаться вперед и вперед.

И тут встал вопрос: в каком направлении должно идти дальнейшее развитие нашей страны? В направлении к социализму или в каком-либо ином направлении? Должен ли и может ли советский народ построить социализм или наше хозяйство должно пойти по пути капиталистического развития? Каким путем повести социалистическое строительство?

«На все эти вопросы необходимо было дать прямые и ясные ответы, чтобы как наши партийно-хозяйственные работники, строившие промышленность и сельское хозяйство, так и весь народ знали—куда вести дело,—к социализму или капитализму?»(«Краткий курс истории ВКП(б)», стр. 260).

Прямые и ясные ответы содержались в исторических решениях XIV с'езда партии, принявшего по докладу товарища Сталина большевистски смелую и научно-обоснованную программу социалистической индустриализации страны, программу строительства социализма. Товарищ Сталин отстоял и развил дальше учение Ленина о возможности построения социализма в одной стране. Доклад товарища Сталина обогатил марксистско-ленинскую науку и нанес серьезный удар по вражеской идеологии.

* * *

Товарищ Сталин в докладе на XIV с'езде партии показал, что в советском государстве есть все необходимое для построения социалистического общества.

Советское государство со всех сторон окружено капиталистическими странами, оно находится в капиталистическом окружении. Нужно, следовательно, повести строительные работы в таком направлении и с такой скоростью, чтобы Советская страна могла как можно скорее стать экономически сильной и независимой, чтобы Советская страна была в силах противостоять капиталистическому окружению. Товарищ Сталин указал партии и рабочему классу правильное, ленинское направление: социалистическую индустриализацию, строительство крупной промышленности.

В 1925 году наша страна была аграрной, ее экономика зависела от иностранного рынка.

«Что такое аграрная страна? Аграрная страна,—об'яснял товарищ Сталин,.— это — такая страна, которая вывозит сельскохозяйственные продукты и ввозит оборудование, но сама этого оборудования (машин и пр.) не производит или почти не производит своими собственными силами. Если мы застрянем на той ступени развития, на которой нам приходится ввозить оборудование и машины, а не производить их собственными силами, то мы не можем быть гарантированы от превращения нашей страны в придаток капиталистической системы. Именно поэтому мы должны держать курс на развитие у нас производства средств производства».

Генеральная линия партии была направлена на то, чтобы индустриализировать СССР, создать мощную промышленность, способную производить различные машины, станки, самолеты, автомобили, тракторы, комбайны, танки и пр. Крупная промышленность—материальная база социализма. Такая промышленность поможет перестроить на новой, высокой технической основе все отрасли народного хозяйства: земледелие, транспорт, связь, легкую и пищевую промышленность,—поможет снабдить первоклассными орудиями Красную Армию и Военно-Морской Флот.

Вот какую грандиозную программу наметил товарищ Сталин, развивший дальше учение Ленина о победе социализма в нашей стране.

Товарищ Сталин говорил на XIV с'езде и о том, как, какими средствами осуществить социалистическую индустриализацию СССР.

Создание в кратчайшие сроки мощной промышленности в такой экономически отсталой стране, какой была наша страна еще 15 лет назад, требовало огромных средств. Рассчитывать на займы извне не приходилось: капиталисты бы их

ЗАВОД НА ПОД'ЕМЕ

Передовые цехи Хромпикового завода досрочно выполнили годовые производственные задания. Так, цех реактивных солей с плн этого года по выпуску продукции выполнил еще 25 августа, а на 16 декабря он перекрыл годовое задание на 60 проц.

Цех ширпотреба план текущего года по изготовлению алюмо-калиевых квасцов выполнил за 8 месяцев. К 1 декабря коллектив выдал 48 проц. продукции сверх плана.

Соревнуясь за досрочное выполнение производственного плана, бихроматчики цеха № 1 план 12 месяцев по калиевому хромпику завершили в 10 месяцев 14 дней, а спустя месяц они выполнение годового задания довели до 112 проц.

Руководители завода выделили передовому цеху переходящее красное знамя и денежную премию. Претендентов на получение красного знамени много, а до конца хозяйственного года остались считанные дни.

Нужно было прикладывать еще больше сил к тому, чтобы обогнать передовиков во второй половине декабря и завоевать почетное право на получение знамени и премии.

И вот, ежедневно тревожила всех одна мысль—а кто же все-таки завоюет это право?

Стахановцы-прокалочники из цеха сернистого натрия тт. Шайхузин и Оборин 15 декабря на производственном совещании призвали коллектив на досрочное выполнение годового задания.

В социалистическое соревнование включились плавщики тт. Гольцев, Осипов и другие. Совещание кончилось тем, что коллектив взял на себя конкретные обязательства и был утвержден договор социалистического соревнования с цехом № 2.

Стахановцы цеха № 2 приняли вызов и вызвали на социалистическое соревнование другие цехи. Так завязалась борьба за всеобщий производственный под'ем.

Окончивший школу ФЗУ т. Степанов Павел, работая в угле-размольном цехе, был недоволен тем, что он выполняет менее ответственную работу.

—Почему вы не пошлете меня в печное отделение? Ведь это ведущий цех на заводе.

Начальник цеха т. Паначев вначале сомневался, но потом поставил его на фильтр Вольфа. И что-же? В первый день работы на промывке шламма т. Степанов дал 180 проц. к норме за смену, добившись качества на промывке 0,16 проц. вместо 0,5 по плану. Это давно небывалый рекорд в цехе.

Росли новые ряды стахановцев. Размольщица Елизавета Попова стала выполнять норму на 200 проц. Бригада плавщиков, которыми руководят тт. Гольцев и Оборин, задания стала выполнять на 133 проц.

Это вылилось в общий под'-ем. Цех реактивных солей, приняв вызов на соревнование, пятидневное задание по цеху с 15 по 20 декабря выполнил на 540,2 проц.

Цех хромового ангидрида за последние месяцы не выполнял производственного задания, а сейчас среднемесячное выполнение держит на уровне 107 проц.

На заводе нехватает рабочих рук. Партийная и общественные организации мобилизовались на привлечение к работе домохозяек. В это дело активно включилась коммунистка т. Бессонова. Через несколько дней на завод пришло 29 человек.

Вперед всех пришла пожилая Терентьева Н., а затем жены стахановцев тт. Алдинова, Бикташева и другие. Все они сейчас работают в цехах и перевыполняют нормы.

Благодаря этому под'ему декабрьское задание завода уже выполнено на 99,8 проц. Сделаны расчеты на то, чтобы новый год встретить перевыполнением производственной программы. Этого стахановцы добьются.

А. Чечета.

И. Е Борисенко — начальник смены краснознаменного печного цеха Динасово о завода, награжденный медалью „За трудовое отличие". Его смена производственное задание систематически перевыполняет.

На 288 процентов

В результате широко развернувшегося социалистического соревнования среди коллектива механического цеха Новотрубного завода передовые смены систематически перекрывают свои нормы. Первенство в соревновании остается за сменой мастера т. Рукавишникова. Она идет по выполнению с начала месяца на уровне 106.5 проц., а 23 декабря дала 119 проц.

Догоняет смену Рукавишникова коллектив смены т. Тихонова. Он вчера дал выполнение производственного задания на 117 проц. Хороших показателей в этой смене 24 декабря добились токари тт. Пономарев и Рябков. Они выполнили производственное задание первый на 288 и второй на 186 проц.

Впереди бригада т. Носова

Коллектив трубопрокатного цеха Старотрубного завода, развертывая социалистическое соревнование, значительно улучшил свою работу в декабре.

Несмотря на перебои в металле, бригада т. Носова на обжиме труб за 23 дня декабря выполнила программу на 109,1 проц. В отдельные дни бригада давала свыше полуторых норм.

Вырос завод, а вместе с ним и люди

На Динасовый завод я приехал в 1932 году. В это время многие цехи были не готовы. В печном цехе были пущены в эксплоатацию только 5 газокамер. Я проводил обжиг первой камеры с нагруженным сырцом. На месте, где сейчас стоят газостанция и механический цех, лежали остатки срубленного леса и торчали пни. Не было на площадке завода и вспомогательных помещений, как-то автогаража, лаборатории и других.

До неузнаваемости изменилась заводская площадка Динаса. Здесь выстроены и пущены в эксплоатацию замечательные цехи второго завода и ряд других, оборудованы первоклассной техникой. С момента пуска новых цехов в первое время была очень низкая производительность труда. Заниженные нормы не выполнялись. Например, норма тогда на выгрузке была 5—6 тонн и то иногда не выполнялась. Сейчас выгрузчики—стахановцы с успехом выгружают по 30 и более тонн в смену.

С ростом завода совершенно изменились люди. Из чернорабочих стали квалифицированными рабочими, мастерами, начальниками смен и цехов. Выгрузчик готовой продукции из камер И. Борисенко вырос до начальника смены. За стахановскую работу он Указом Президиума награжден медалью «За трудовое отличие». Или т. И. Шилков работал подвозчиком сырца, сейчас он тоже руководит сменой. Бывший шуровщик газогенераторной станции т. Медведкин удостоился также высокой чести, награжден медалью «За трудовую доблесть». Сейчас он работает начальником смены.

Немало на заводе и таких стахановцев, которые достойно носят звание мастера первого класса. Они ежедневно это высокое звание закрепляют практическими делами. Кто не знает на нашем заводе замечательных выгрузчиков тт. Павлова, Доронина, Панькова, Квашнина, садчиков сырца в обжиг тт. Ганина, Базаева и других.

Вырос за эти годы рабочий поселок. Здесь построены замечательные дома, где хорошо живут рабочие, инженерно-технические работники и служащие нашего завода. С каждым годом растут и культурно-бытовые учреждения на поселке. На территории рабочего поселка построены светлые, уютные здания, детские ясли, садик. Здесь имеются ряд магазинов, школы, рабочий клуб, баня, столовая и ряд других учреждений. 8—9 лет тому назад здесь был лес, болото. Сейчас ключом кипит жизнь в заводе и поселке.

Изменилось благосостояние рабочих нашего поселка. Почти все кадровые рабочие имеют в своем хозяйстве коров, коз, кур. Имеются огороды, где трудящиеся могут заготовить для своей семьи овощей, картофеля и т. д. Например, я имею семью пять человек. Зарабатываем мы 650 рублей. Живем хорошо. Имею неплохую коммунальную квартиру, огород.

За мой честный труд на благо родины я имею к себе уважение со стороны трудящихся нашего завода. Избиратели поселка в прошлом году оказали мне высокое доверие, избрав депутатом городского Совета. Это доверие я стараюсь с честью оправдать. Сейчас я принимаю участие в предстоящих выборах в Верховный Совет СССР. Я призываю избирателей нашего поселка в день выборов—5 января—отдать свои голоса за лучшего сына партии Ленина—Сталина, Ивана Лукича Митракова.

Голосуя за кандидата сталинского блока коммунистов и беспартийных, мы будем голосовать за партию Ленина—Сталина, за того, кто дал нам счастливую радостную жизнь.

Важенин.

Начальник бюро пропусков Динасового завода.

не дали, ибо в их интересы не входило экономическое развитие СССР. Да и наше советское правительство, наша коммунистическая партия никогда не пошли бы на кабальные займы.

Откуда черпали средства капиталистические государства при создании своей промышленности? Они добывали их в беспощадной эксплоатации народа, в ограблении колоний и зависимых стран, во внешних займах. Советская страна не могла пользоваться этими грязными источниками. Значит, оставалось одно: добыть средства внутри страны при помощи героических усилий рабочего класса и трудящегося крестьянства.

Наше народное хозяйство должно накапливать средства, необходимые для построения социалистической промышленности. Эти средства, говорил товарищ Сталин, нужно расходовать строго экономно, скупо, сдержанно, разумно. Бережливость, экономия на всем—вот что позволит добиться больших результатов в строительстве тяжелой индустрии—основы основ народного хозяйства. Этому же должны служить неуклонное повышение производительности труда, снижение себестоимости, борьба за трудовую дисциплину.

Трудовой энтузиазм рабочего класса, его горячее желание сделать нашу страну экономически независимой, могучей индустриальной державой вот залог победы социалистического преобразования и развития промышленности.

* * *

Перед рабочим классом, перед партией, которые брались за решение грандиозной задачи, намеченной товарищем Сталиным, стояли огромные трудности. Но «мы не из тех, кого пугают трудности, — говорил товарищ Сталин.—На то и большевики мы, на то и получили мы ленинскую закалку, чтобы не избегать, а итти навстречу трудностям и преодолевать их».

Плохо замаскированные троцкисты,—зиновьевцы выступили на XIV с'езде против генеральной линии партии, против ленинской теории о возможности победы социализма в одной стране, против социалистической индустриализации СССР. Пугая партию трудностями, изменники и паникеры выступали против создания в Советском Союзе мощной промышленности, они ратовали за то, чтобы страна наша оставалась аграрной, то есть беспомощной и бессильной, экономически зависимой от капиталистических государств. План троцкистско-зиновьевской шайки был, по сути дела, планом закабаления СССР.

Враги ленинизма—троцкисты и зиновьевцы—стремились сорвать союз рабочего класса и крестьянства. Товарищ Сталин разоблачил вражескую сущность троцкистско-зиновьевской банды. Он показал, что к социалистическому строительству надо привлечь миллионы трудящихся. Товарищ Сталин, срывая маски с крикунов и паникеров, показал, что план троцкистов и зиновьевцев целиком походит на то, что замышляли и о чем говорили идеологи капиталистических государств, а именно: лишение СССР самостоятельности, превращение его в придаток капиталистической системы.

Выступления троцкистов и зиновьевцев обрадовали белогвардейцев, нэпманов, кулаков —всю капиталистическую нечесть—и вызвали яростный гнев партии, рабочего класса.

XIV с'езд партии решительно отверг троцкистско-зиновьевские притязания и заклеймил их «теорию» как антиленинскую. С'езд с горячим единодушием принял грандиозный план социалистической индустриализации страны, изложенный в докладе вождя партии, великого продолжателя дела Ленина,—товарища Сталина.

Теперь, по прошествии 15 лет со времени XIV с'езда партии, каждый советский человек особенно ясно и отчетливо видит величие сталинского гения, указавшего стране путь социалистической индустриализации как единственно правильный путь экономического расцвета, переустройства всего народного хозяйства страны на социалистических началах, укрепления ее могущества.

Товарищ Сталин, партия большевиков провели рабочий класс, весь советский народ сквозь две пятилетки к нынешней, третьей пятилетке, когда наша страна, уже построив в основном социализм, вошла в полосу постепенного перехода от социализма к коммунизму.

Товарищ Сталин, партия большевиков помогли рабочему классу, всему советскому народу преодолеть громадные трудности, создать мощную промышленность и крупнейшее в мире механизированное сельское хозяйство, разоблачить и разгромить врагов социализма, превратить нашу страну из отсталой в могучую державу, экономически ни от кого не зависимую.

Если теперь, в год, когда пылает империалистическая бойня, охватившая много стран и народов, наша страна продолжает свой мирный, созидательный труд, не ведая ужасов войны, то мы знаем: этим мы обязаны силе своего социалистического государства, силе, с которой принужден считаться капиталистический мир. А силы этой мы достигли благодаря успехам социалистической индустриализации, величественные контуры которой были начертаны товарищем Сталиным 15 лет назад на историческом XIV с'езде партии большевиков.

Н. Башилов.

Англо-германская война

Как передает германское информационное бюро, днем 22 декабря деятельность германской авиации ограничилась разведкой. Один разведывательный самолет бомбардировал с бреющего полета крупнейший английский аллюминиевый завод в северной Шотландии. Прямые попадания бомб причинили заводу серьезные повреждения.

В ночь на 23 декабря крупные соединения германских тяжелых бомбардировщиков атаковали важные промышленные сооружения в Манчестере (центральная Англия). В заводских сооружениях и складах возникли огромные пожары, бомбардировке подверглись также Лондон, Бристоль, Ливерпуль, Саутгемптон, Портсмут и другие города.

По сообщению агентства Рейтер, английская тяжелая бомбардировочная авиация совершила в ночь на 23 декабря новый налет на военные об'екты западной Германии, в том числе на Мангейм. (ТАСС).

Военные действия между Италией и Грецией

Корреспондент агентства Рейтер сообщает из Афин, что там официально об'явлено о захвате греческими войсками города Химары (на албанском побережье Адриатического моря). Итальянцы отступают на север, стремясь установить новые оборонительные линии у Валлоны.

В центральном секторе фронта отборные части итальянских войск продолжают оказывать ожесточенное сопротивление в районе городов Тепелене и Клисуры. Далее к северу итальянские и альпийские войска отходят с боями. Греки заняли несколько селений и горных вершин.

Итальянская авиация сбрасывала бомбы на территории Греции. Бомбардировка причинила некоторый материальный ущерб, вызвала человеческие жертвы.

(ТАСС).

„Жизнь в Париже"

Французская газета «Таи» опубликовала статью под заголовком «Жизнь в Париже». В статье прежде всего подчеркиваются размеры безработицы в Париже. Только в одном из 20 парижских округов зарегистрировано 22 тысячи безработных. Это количество быстро увеличивается.

Далее в статье говорится о трудностях сообщения. В Париже почти нет мяса, мясных изделий, не хватает овощей. У дверей магазинов выстраиваются бесконечные очереди домашних хозяек, ожидающих выдачи скромных пайков. Существует как называемый «черный рынок», где из-под полы продаются совершенно пропавшие в продаже продукты: сливочное и растительное масло, настоящее кофе и т. д., но все баснословно по высоким спекулятивным ценам.

Трудности по снабжению усугубляются еще недостатком топлива. «Не является ли насмешкой, спрашивает газета, выдача 50 килограммов угля в месяц на семью?».

В заключение газета отмечает, что «все это» в общем создает гнетущее моральное состояние. (ТАСС).

На границе Индо-Китая и Таи

По сообщению агентства Юнайтед Пресс войска Таи рассеяли группу войск Индо-Китая, вторгшихся на территорию Таи.

(ТАСС).

В Лопасне (Московская область) строится первая в Советском Союзе сельская автоматическая телефонная станция. Она будет обслуживать 6 подстанций, расположенных на территории Лопасненского района.

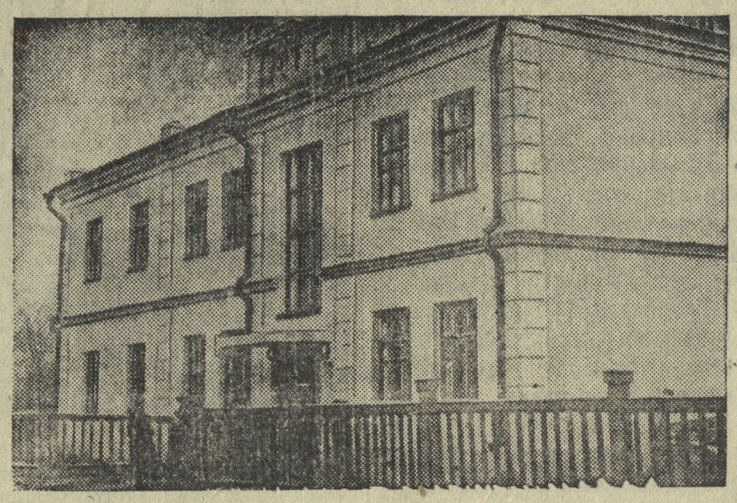

Здание сельской АТС в Лопасне.

Фото Н. Алексеева. Фото ТАСС.

Включаются в соревнование

В выходной день 22 декабря, несмотря на холодную погоду, 73 комсомольца сделали тренировочный лыжный поход. Активное участие приняли в лыжной тренировке комсомольцы школы № 10, их участвовало 43 человека. Участвовали комсомольцы школы № 12, пожарной охраны Новотрубного завода и милиции.

Многие комсомольцы желали сдать нормы ГТО по лыжам, но инструктор спортобщества «Спартак» т. Мартьянов не явился к назначенному времени для приема норм.

* * *

В воскресенье 22 декабря в школе № 7 проходил сбор юнармейцев. На сборе участвовали 165 учащихся. Военрук школы совместно со школьным штабом проводили разбивку учащихся по отделениям, взводам и ротам.

После проведенного занятия 82 юнармейца на своих лыжах провели лыжную вылазку по пересеченной местности до 4 километров.

Готовятся к новогодней елке

Активное участие в подготовке к новогодней елке принимают родители дошкольников детского сада Соцгорода. В выходной день вечером в детском саду были устроены красные посиделки, на которые явилось около 30 матерей. Они помогли детскому саду шить костюмчики снежинок, зверей, деда-мороза, снегурок. Советовали как лучше оформить эти костюмы, как лучше и радостней провести новогоднюю елку.

На посиделки пришел доверенный избирательного участка № 79 тов. Кожевников. Он провел с матерями-избирательницами беседу о дне выборов, рассказал о кандидате в депутаты Верховного Совета и технике голосования. В ответ на его беседу женщины заявили, что в день выборов они придут на свой избирательный участок и проголосуют за кандидата в депутаты Верховного Совета СССР Ивана Лукича Митракова.

Вниманию прокурора

В первой половине декабря было закончено строительство 10 дома на первом жилищном участке Соцгорода. 17 декабря предполагалось сдать его в эксплоатацию, но как ни странно в эту же ночь дом вышел из строя. В нем были заморожены трубы парового отопления.

На второй день снова приступлено к работам, потребовалось 24 человека рабочих для установки новых труб, потребовались материалы.

Надо предполагать, сколько это будет стоить, какие огромные новые средства потребуются для восстановления дома. Но, однако, за халатное отношение виновные не несут ответственности. Прораб участка № 1 Теплоухов вину с себя слагает на начальника коммунального отдела Трубстроя т. Хомутова, которому якобы было поручено следить за отоплением.

Следовало бы прокурору города вмешаться в столь интересное дело. За нанесенный ущерб государству виновники должны понести заслуженное наказание.

Н. П.

Злостные несдатчики заготовок получили по заслугам

18 декабря перед народным судом предстали злостные неплательщики государственных поставок: молока, мяса и других видов.

В числе их Ржанникова А. И., Яговцева М., Решетников П., Ржанникова Ф. (из села Слобода). Эти лица всячески уклонялись от уплаты госпоставок. Суд каждого неплательщика оштрафовал на 288 рублей и предложил немедленно выплатить поставки.

Злостно уклоняющаяся от молокосдачи Кондратьева Е. из пос. Н-Утка оштрафована на 1116 рублей. Кроме того, привлечены к ответственности неплательщики Баженова М., Ларионов Н., Грудин Н., Белоусов Е., Никонов И. (из пос. Н-Утка).

Народный суд также рассмотрел дело о срыве выполнения плана мясо и молокопоставок колхозом «Нива» (председатель т. Пузиков). На колхоз наложен штраф 6429 рублей с немедленным погашением долга по поставкам. Колхозники должны отнести уплату штрафа на счет конкретных виновников срыва обязательных заготовок — правление.

Райуполнаркомзаг **И. Пучков.**

Профилактические мероприятия по предупреждению гриппозного заболевания

Грипп является самым распространенным, инфекционным (заразным) заболеванием. Эта болезнь существует повсеместно и наиболее распространяется в сырую, холодную погоду.

Гриппом болеют люди всех возрастов, но особенно восприимчивы к заболеванию гриппом дети. У заболевших гриппом детей наблюдается большое количество осложнений, как-то: воспаление легких, воспаление среднего уха и проч. Болезнь у детей протекает длительно и дает большую смертность.

Главным источником гриппозной инфекции является больной гриппом. Основным путем распространения инфекции служит разбрызгивание больным капелек слюны, слизи при кашле или чихании. На ряду с основным способом заражения инфекция также может передаваться через рукопожатие, поцелуи, через общественное питание. В буфетах, например, когда при продаже напитков плохо моются стаканы, в столовых—посуда и т. д.

Скрытый период от начала заражения и до заболевания при гриппе наблюдается от 12 часов до 3-х суток.

Характерным признаком для гриппа является многообразие клинической картины, начиная с явлений легкой разбитости и воспалительного поражения верхних дыхательных путей и до грозных нервных и легочных форм болезни. Преобладает форма гриппа с воспалением слизистых оболочек верхних дыхательных путей.

Немалое число людей переносят эту болезнь на ногах, ввиду легкого недомогания с появлением насморка, бронхита, и, не придавая этому большого значения, не обращается к врачу, тогда как эти больные очень опасны в смысле рассеивания гриппозного заболевания.

Нет надобности доказывать, какой ущерб приносит народному хозяйству нашего Союза потеря дней по нетрудоспособности заболевшего гриппом хотя бы одного человека. Поэтому с наступлением зимы мероприятия по борьбе с гриппом должны проводиться со всей тщательностью и строгостью. Для этого, в целях профилактики гриппа, там, где происходит длительное скопление людей, необходимо соблюдать следующие условия: тщательное соблюдение чистоты помещения и воздуха, проведение уборки должно проходить с соблюдением полнейшей санитарии.

В помещении должна приводиться влажная уборка с применением 0,2 проц. раствора хлорной извести или усиленного проветривания помещений.

В цехах промышленных предприятий избегать загромождения помещения ненужными предметами.

В детских учреждениях не сокращать, а увеличивать время пребывания детей на открытом воздухе, совершая с ними прогулки. При малейшем подозрении на гриппозное заболевание отвести отдельные помещения для детей, заболевших гриппом, в крайнем случае отгородить постель заболевшего ребенка ширмой или развесить простыню. Во время гриппозной вспышки обязать обслуживающий персонал, соприкасающийся с детьми, носить марлевые повязки, закрывая рот и нос.

В случае заболевания гриппом в общежитиях также требуется выделить специальное помещение для изоляции больных с постоянным врачебным наблюдением. В общежитиях обязательно должны быть выделены специальные помещения для сушки одежды и обуви.

Необходимо организовать санитарные комиссии, работой которых должен руководить прикрепленный к общежитию врач или лицо среднего медицинского персонала. Санкомиссия должна следить за тем, чтобы при общежитиях или бараках были вывешены списки с адресами амбулаторий, с указанием часов приема и записи к врачам помощи на дому.

В столовых, буфетах и других местах общественного питания обеспечить обязательное кипячение посуды стаканов, ложек ножей и вилок. А также должна быть обеспечена возможность мытья рук посетителей.

Врач-эпидемиолог
С. В. Подкорытова.

Ответственный редактор П. В. ПОДЦЕПКИН.

Красильная Китухина и Бурыкина закрывается. Просьба заказчикам выкупить сданные заказы в окраску не позднее 1 января 1941 года.

Типография изд-ва газеты «Под знаменем Ленина», Первоуральск, ул. Ленина, № 75. Заказ 2400 НС 6485. Тираж 5000.