К. ЛИБКНЕХТА, 9
БИБ. КЕ ИМ. БЕЛИНСКОГО
1.12

ПРОЛЕТАРИИ ВСЕХ СТРАН, СОЕДИНЯЙТЕСЬ!

ЕЖЕДНЕВНАЯ ГАЗЕТА
Адрес редакции Первоуральск, ул. Ленина, № 53
ТЕЛЕФОНЫ:
Секретарь . . 43
Произв. отдел 1-33
Редактор . 14
Контора . . 1-49
Год издания IX

Под знаменем ЛЕНИНА

ОРГАН ПЕРВОУРАЛЬСКОГО РАЙКОМА ВКП(б) И ГОРСОВЕТА ДЕПУТАТОВ ТРУДЯЩИХСЯ

УСЛОВИЯ ПОДПИСКИ
На год 23 р. 04 к.
На 6 м. 11 р. 52 к.
На 3 м. 5 р. 76 к.
На 1 м. 1 р. 92 к.
Подписка принимается органами Союзпечати и письмоносцами.

№ 269 (2707) | Пятница, 22 ноября 1940 года | Цена 8 коп.

В новых районах Молдавской ССР

Большие изменения произошли в жизни бессарабских крестьян за несколько месяцев, прошедших со времени освобождения Бессарабии и Северной Буковины от гнета румынских бояр. Малоземельным и безземельным крестьянам 6 уездов, вошедших в состав Молдавской ССР, передано в бесплатное пользование около 200 тысяч гектаров пашен, лугов и других угодий, безлошадные хозяйства получили тысячи лошадей. В новых районах Молдавской ССР организовано в помощь безлошадным крестьянам 67.967 супряг.

С большим под'емом был проведен осенний сев. Нуждавшиеся крестьяне получили семенную ссуду 80 тысяч центнеров озимой пшеницы и ржи.

В этом году в бессарабских районах Молдавии организуется 20 машинотракторных станций. В Бельцском районе создается республиканская комплексная опытная сельскохозяйственная станция.

В новых районах Молдавской ССР насчитывается около 80 тысяч гектаров виноградников. Сейчас они приводятся в порядок. Намечается организация плодовиноградной и овощемелиоративной опытных станций с опорными пунктами в различных зонах.

Из Наркомзема СССР на работу в Бессарабию выехало около 50 высококвалифицированных агрономов и инженеров. (ТАСС).

В Латвийской ССР.

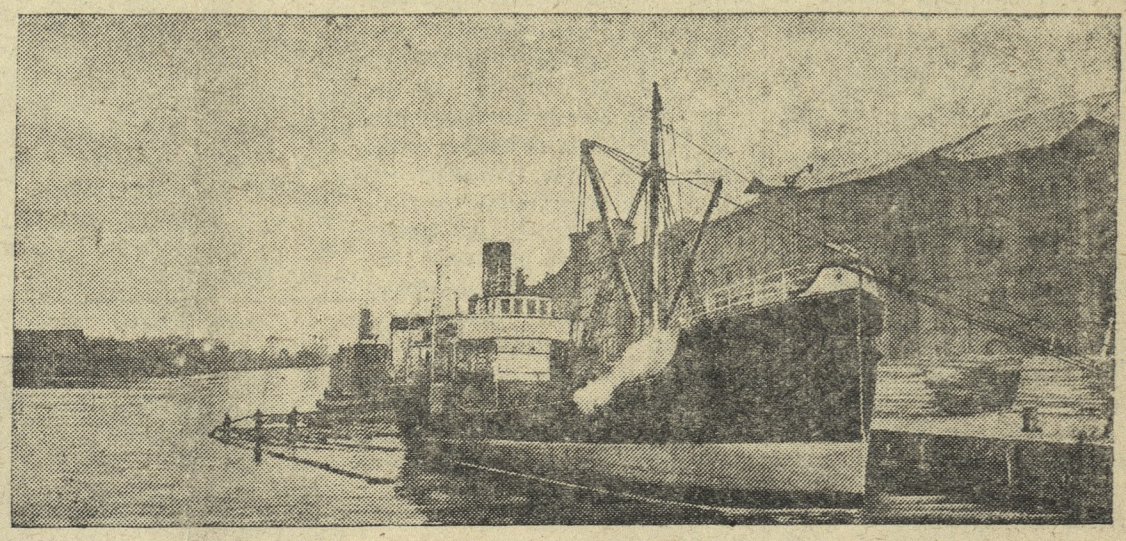

Либавский порт.

Фото Ф. Кислова. Фото ТАСС.

Голос Л. Н. Толстого в тонфильме

20 ноября в 30 годовщину со дня смерти Льва Николаевича Толстого по радио впервые транслировался тонфильм, которым увековечен голос великого русского писателя.

Тонфильм содержит несколько писем Л. Н. Толстого, его приветствия ребятам „Ясной Поляны" и записанный для них же фонографом „Рассказ о человеке без ног". Передача голоса Толстого со старых восковых валиков тонфильма произведена вполне удовлетворительно. Тонфильм передавался по всей стране. Решено голос Л. Н. Толстого записать на граммофонные пластинки, которые будут рассылаться местным радиокомитетам. (ТАСС)

К 120-ЛЕТИЮ СО ДНЯ РОЖДЕНИЯ ФРИДРИХА ЭНГЕЛЬСА

28 ноября исполняется 120 лет со дня рождения Фридриха Энгельса. В связи с этим районные лектории на предприятиях Москвы организуют доклады и лекции о великом соратнике и друге Карла Маркса.

В партийном комитете МК и МГК ВКП(б) готовится выставка, в ней будет представлено более 100 экспонатов фотокопии рукописи Энгельса, первые издания его произведений, газеты, где печатались его статьи. Документы и фотоснимки наглядно отобразят жизнь Энгельса и его совместную с Марксом революционную борьбу. (ТАСС).

ПРЕДВЫБОРНЫЕ ДНИ В КАРЕЛО-ФИНСКОЙ РЕСПУБЛИКЕ

ПЕТРОЗАВОДСК, 17 ноября. Меньше месяца осталось до дня выборов в местные Советы депутатов трудящихся. В эти предвыборные дни ведется большая работа на агитационных пунктах, в городских, районных и окружных избирательных комиссиях. Недавно в молодом советском городе Кякисалми состоялось совещание председателей окружных избирательных комиссий. Участники совещания поделились опытом, рассказали, какую работу проводят они с избирателями.

По всем 25 избирательным округам Калевальского района закончилась регистрация кандидатов в депутаты районного совета. Зарегистрированы кандидаты блока коммунистов и беспартийных. Среди них — учительница тов. Филиппова, награжденная медалью «За трудовое отличие», лесоруб пятнадцатитысячник тов. Кузьмин, артельный бригадир т. Богданова.

В Медвежьегорске зарегистрировано 57 кандидатов. На заседании окружной избирательной комиссии выступил председатель Морско-Масельского сельсовета Парамонов, выдвинутый кандидатом в депутаты районного совета. Он заявил:

— Приношу сердечную благодарность колхозникам артели «Смена», обещаю оправдать высокое доверие избирателей и буду верным слугой народа.

Заканчивается выдвижение кандидатов в Петрозаводский городской совет. Трудящиеся столицы республики намечают на своих собраниях кандидатами в городской совет товарищей, которые доказали преданность партии и народу своей самоотверженной работой.

Работники искусств выдвинули своим кандидатом директора филармонии тов. Гультяя, награжденного за боевые заслуги орденом Красного Знамени. В Карело-Финском университете наметили в городской совет проректора тов. Митропольского.

(«Правда»).

Открытие музея Л. Н. Толстого

В Москве в торжественной обстановке открылся после реконструкции Государственный музей Л. Н. Толстого. Просмотр новой экспозиции привлек значительную аудиторию.

К 30-летию со дня смерти Л. Н. Толстого музеем проделана большая работа по сбору литературного наследства великого русского писателя. Одних лишь писем и дневников Толстого сейчас насчитывается 140 тысяч листов, в архиве сосредоточено более 50 тысяч писем к писателю. Все же ныне известное рукописное наследство Толстого насчитывает более 600 тысяч листов. (ТАСС).

Бригада инженеров в помощь коллективу трубоволочильного цеха

Грязь на каждом рабочем месте, грязь на оборудовании, непролазная грязь по всему цеху — цепко держат в своих об'ятьях коллектив трубоволочильщиков Новотрубного завода, мешая ему работать производительно.

В этом мощном цехе, оснащенном первоклассным оборудованием, до сих пор отсутствовали элементарные признаки производственной культуры: работа по инструктажу, соблюдение технологической дисциплины производственного процесса, бережное хозяйское отношение к ценнейшей продукции и оборудованию.

Таковы основные причины неудовлетворительной работы трубоволочильного цеха на всем протяжении текущего года, причины систематического невыполнения производственной программы, большого процента брака.

Чтобы помочь коллективу цеха скорее подняться, научиться работать культурно, производительно, дирекция завода послала в цех бригаду инженеров-технологов и организаторов производства в количестве 7 человек, под руководством заместителя начальника технического отдела Калачева и заместителя главного инженера Эсси Эзинга.

Инженеры работают на ответственных участках цеха: на складе заготовок, в декапаже, в главном пролете, на протяжке, у термических печей, на отделке труб и на участке готовой приемки труб. **Дм. Плешивов.**

НА ПРЕДПРИЯТИЯХ РАЙОНА

Обязательства выполнили

Коллектив артели им. Тельмана брал обязательства в предоктябрьском соревновании перевыполнить октябрьское задание, закончить годовой план по пошиву одежды к 20 ноября. Взятые обязательства стахановцы выполнили с честью. Октябрьский план выполнен на 114 проц. и годовой план в неизменных ценах 1932 года выполнен к 17 ноября.

Особенно хорошие образцы в работе показывают стахановки тт. Козлова, Чанковская, Кашерихина, Медянцева и другие, систематически перевыполняющие свои нормы на 20—30 проц. Качество пошива у них хорошее.

Стахановцы артели до конца года взяли обязательства выполнить заказов для населения Первоуральского района на 125 тысяч рублей. Можно с уверенностью сказать, что слово стахановцы подкрепят практическими делами.

Председатель правления артели **Чижов**,
массовик **Смирнов**.

Шлаковата сверх плана

Впереди по выполнению производственного задания по выработке шлаковаты на Билимбаевской фабрике идет смена мастера Н. А. Ершова, которая выполнила задание с 1 по 17 ноября на 105,1 проц. В целом по фабрике выработано 158470 килограмм шлаковаты, вместо 158 тонн по плану.

По шлаковойлоку первенство на фабрике занял коллектив, которым руководит мастер Н. И. Теляков. Этой сменой производственное задание выполнено по 17 ноября на 119,3 проц.

Коллектив тарного цеха с 1 по 17 ноября выработал 3583 ящика вместо 2856 штук по плану, или задание выполнено на 125,5 проц.

Годовой план выполнен

Коллектив пищевой артели «Искра», включившись в социалистическое соревнование с родственной артелью «Победа» (город Асбест), взял обязательства выполнить годовой план к 5 декабря. Стахановцы, выполняя свои обязательства, систематически стали перекрывать нормы. В результате этого артель на 20 ноября годовой план выполнила на 101,6 проц.

Лучшие производственные показатели имеет коллектив общественного питания. **К. Сунцев**,
Председатель правления артели «Искра».

Успехи сталеваров

Сталевары мартеновского цеха Старотрубного завода набирают темпы в выполнении производственного задания. За сутки 19 ноября план по металлу выполнен на 100 проц., по шлаку имеется выполнение на 168,3 проц.

Лучше всех в эти сутки работала смена мастера т. Малахова (сталевар т. Блинов). Она суточный план выполнила на 136,6 проц. На 107,5 проц. имеют выполнение плана смены мастеров Котова и Дунаева.

ПАРТИЙНАЯ ЖИЗНЬ

Партийное собрание — школа большевистской организованности и дисциплины

Устав ВКП(б), принятый на XVIII партийном с'езде, гласит: «Партия является единой боевой организацией, связанной сознательной дисциплиной, одинаково обязательной для всех членов партии». Железная дисциплина в нашей партии играла решающую роль на всех этапах борьбы за социализм. Забота о постоянном укреплении дисциплины среди членов и кандидатов партии является первейшей задачей каждой первичной организации.

Партийное собрание в организации должно являться школой по воспитанию коммунистов, показывать пример дисциплинированности и организованности. Оно должно начинать свою работу в точно назначенное время и дисциплинированным отношением коммунистов к собранию воспитывать их в духе ответственности к решению всех вопросов жизни парторганизации.

Наша парторганизация горсовета в прошлом имела ряд ошибок в проведении партсобраний. Нередко собрания открывались с опозданием на 50 минут и даже более. Многие члены и кандидаты приходили на партсобрание с опозданием на 25—30 минут и за это с них не требовали ответственности. Нередко собрание затягивалось до 1 и 2 часов ночи, а все это расхолаживало коммунистов.

Сейчас парторганизация стала перестраивать свою работу в области проведения собраний и подготовки к ним. Собрания стали открывать во время.

Вопросы на собрания сейчас мы готовим коллективно и заранее, привлекая для этого рядовых коммунистов. Повестку дня собрания обязательно утверждаем на партбюро, этим самым поднимаем активность коммунистов в обсуждении вопросов.

Собрания сейчас стали проходить на высоком идейно-политическом уровне. Большевистская критика, не взирая на лица, дала возможность глубже вскрывать все недостатки как партийной, так и хозяйственной работы, а все это помогает быстрее исправиться товарищам от негодных методов работы, от бюрократизма и оторванности от масс.

В прошлом наша парторганизация нередко допускала ошибки в принятии решений. Часто избирали комиссию, которой предлагали разработать резолюцию и представить на утверждение следующего собрания. Это приводило к тому, что часть резолюций не составлялась совсем или составлялась с большим опозданием.

Сейчас у нас резолюции принимаются на этом же собрании и более конкретные, чем раньше.

Налаживаем проверку выполнения своих решений, что дало положительные результаты. Метод проверки установили такой: на бюро рассматриваем решение, ранее принятое, и сейчас же, видя, что оно не выполняется, подбираем товарищей и посылаем на тот участок, где оно не выполняется. Эти товарищи беседуют с коллективом рабочих, подмечают недостатки и рекомендуют исправить их. После этого ставим вопрос или на собрании или бюро.

Например, была плохо поставлена агитмассовая работа в гужтранспортной артели, «Красный сапожник» и промкомбинате. Товарищи из парторганизации помогли выправить положение и результаты были положительные. В результате производственная программа в октябре была промкомбинатом выполнена. Коммунисты этих организаций стали подлинными вожаками широких масс за выполнение поставленных перед ними задач.

П. Теплых,
секретарь партбюро горсовета.

Платная лекция для партактива

Позавчера в клубе металлургов Новотрубного завода состоялась платная лекция для районного партийного актива на тему: „Тактика компартий в период второй империалистической войны".

На лекции присутствовало свыше 450 человек партийного актива города и района, которые с огромным вниманием слушали лектора обкома ВКП(б) тов. Васянина о том, как коммунистические партии капиталистических стран борются против новой империалистической войны, за отвоевание рабочего класса из-под предательского влияния социал-демократии.

Заведующий избой-читальней колхоза „Рассвет" (Солнечногорский район, Московской области) Николай Петрович Журавлев, недавно принятый в члены ВКП(б). За хорошую постановку массово-политической работы в колхозе тов. Журавлев в этом году занесен Коллегией Наркомпроса РСФСР на республиканскую Доску почета.
Фото В. Малышева.
Фото ТАСС.

Изба-читальня и массовые добровольные организации

Изба-читальня — это культурный очаг на селе. В работу избы читальни входит не только выдача книг читателям, но организация и проведение бесед, докладов по различным вопросам. Избач должен знать запросы своего посетителя и учитывать их, включать в план своей работы. Например, колхозники интересуются событиями об англо-германской войне. Значит надо провести беседу, сделать доклад о международном положении.

Битимская изба-читальня в своей работе практикует проведение бесед по запросам колхозников. Но и здесь не всегда это бывает так.

Некоторые колхозники нарушают трудовую дисциплину. К ним нужно принимать не только административные меры, но и раз'яснять об укреплении трудовой дисциплины на предприятиях, практиковать проведение бесед по уставу сельхозартели. На примере лучших колхозников воспитывать и подтягивать отстающих, направляя решительный удар на дезорганизаторов колхозного хозяйства.

При избе-читальне должен быть совет избы-читальни во главе с избачом, который руководит всей политической работой на селе. При избе-читальне нужно организовать не только кружки самодеятельности, но и общественные организации, как-то: Осоавиахим, общество Красного креста и Красного полумесяца, МОПР, Союз воинствующих безбожников и др.

Правда, организация Осоавиахима, РОКК и другие организуются по колхозам, предприятиям, в школах. Но и этим организациям избач должен помогать организовать работу.

При избе-читальне надо организовать оборонные кружки по сдаче норм на ПВХО, ГСО из домохозяек и других членов семей. В начале 1940 года изба читальни д. Каменки совместно с комсомольской и первичной организацией РОКК проводила эту работу. В результате призывники деревни Каменки имели все значки ГСО. Многие из колхозников сдавали нормы на ГСО при избе-читальне.

Но, к сожалению, многие избачи как-то Крылосово, Елани, Слободы и другие этим столь важным участком работы не занимаются. Изба-читальня — это место, где сосредоточивается вся политическая и культурная работа на селе. Организация работы добровольных обществ поможет избачу организовать широкий актив, выявить новых организаторов общественной работы на селе.

С. Чистов.
Член исполкома горсовета.

Улучшить хранение зерна и овощей

В колхозе „Ленинский путь" мало уделяют внимания хранению продукции. В складе № 2 рядом с овсом хранится две кадки с капустой. Кадки протекают. Тут же в углу свален гнилой овес — 30 кг. Там сложен овес сырым, обработке не подвергается. Крыша склада в отдельных местах протекает, правление не побеспокоится отремонтировать ее.

Нет надлежащего порядка и в хранении овощей и картофеля. В овощехранилище капуста сложена вместе с отходами, что влечет к порче продукции. Тут же в одном закроме сложен картофель, принадлежащий частному лицу. Это никак не допустимо. В продуктовом складе грубо нарушаются санитарные и противопожарные правила. Вместе с продуктами хранятся бочки с горючим материалом.

Правлению колхоза надо принять все меры к тому, чтобы улучшить хранение зерна и овощей. **Федор Кукаркин.**

НА ОТЛИЧНО!

Немало Первоуральск послал лучшей молодежи для пополнения рядов Рабоче-Крестьянской Красной Армии. Отличники учебы, стахановцы заводов и социалистических полей с радостью ушли выполнить гражданский долг перед матерью-родиной.

В числе ушедших в РККА и Военно-Морской Флот много насчитывается стахановцев промышленного гиганта — Новотрубного завода. Но где бы не находились первоуральцы, они всегда стараются быть в числе передовых.

Возьмите к примеру бывшего штукатура Трубстроя Феодосия Ванина, который стал чемпионом по бегу на дальнее расстояние. Он побил рекорд знатных спортсменов нашей страны братьев Знаменских.

И вот сейчас я служу в N-ской части вместе с бывшим электриком трубопрокатного цеха Новотрубного завода т. Новиковым, стахановцами механического цеха т. Шулиным, Емлиным и другими. Эти вчерашние стахановцы производства — сегодня отличники боевой и политической подготовки. Они пользуются большим авторитетом и уважением среди бойцов, командиров и политработников нашей части.

Рассказывая о них, нельзя не остановиться на летнелагерном периоде, когда первоуральцы показывали подлинные образцы в дисциплине, освоении военной техники, в политической подготовке и даже на досуге в красноармейской самодеятельности.

Военные лагери. Августовское солнце посылает горячие лучи еще на не успевшую остыть за ночь землю. Над опушкой леса голубоватой синевой лениво колышется воздух. По пыльной дороге, пересекая речку Бирштеть, двигалась стройная колонна бойцов на стрельбище выполнять боевое задание.

В переднем ряду строевой походкой шагал наш первоуралец Сергей Емлин. Под такт левой ноги он запевал любимую песню бойцов «Марш танкистов». Это наш лучший запевала:

«Броня крепка и танки наши быстры
И наши люди мужества полны,
В строю стоят советские танкисты,
Своей могучей родины сыны».

Дружным хором красноармейцы подхватывают:

«Гремя огнем, сверкая блеском стали,
Пойдут машины в яростный поход...» и т. д.

Далеко за горы, вдоль реки Бирштеть и смешанных уральских лесов уносился всем знакомый напев. В этой колонне шагал и т. Новиков.

Стрельбище. Колонна разбилась по-взводно и приступила к выполнению боевой задачи по первому упражнению. Бойцы поочередно группами подходили на линию огня выполнять боевые задания.

Подошла очередь до группы, в которой был т. Новиков. Командир взвода т. Атаев скомандовал: «Очередная группа, на линию огня, шагом марш». Быстрым шагом бойцы подошли к линии огня. Подалась вторая команда: «лежа, прицел три, по три патрона — заряжай! По впереди стоящей мишени огонь!». Прошло несколько секунд и каждый боец произвел по три выстрела.

Поверяющий об'явил «отбой». Все были устремлены на мишени. Каждому хотелось узнать результаты. Но т. Новиков, как и всегда, чувствовал себя спокойно. Поверка мишеней. Поверяющий об'являет: «Задача бойцом тов. Новиковым выполнена на «отлично». Но это была не новость. Все знают отличного стрелка Ульяна Новикова.

Командир взвода т. Атаев выстроил свое подразделение и перед строем об'явил т. Новикову благодарность. В ответ на это послышались громкие слова: «Служу Советскому Союзу».

Началась инспекторская поверка по политической подготовке. Немало и здесь т. Новиков и Шулин положили сил на то, чтобы на „отлично" усвоить тему, выйти в число передовиков.

Бойцы уселись за столы. На большой классной доске вывешена физическая карта СССР. Поверяющий вызывает к географической карте т. Шулина и задает ряд вопросов из пройденных тем. На все заданные вопросы красноармеец Шулин отвечал четко и ясно. Поверяющий задает вопрос: «покажите, т. Шулин, где и какие добываются полезные ископаемые в нашей стране?»

Привычным приемом указки, боец «путешествует» от уральских месторождений: железняка, медных руд, неисчерпаемых запасов соли, пересекая параллели и меридианы, пробирается к Актюбинским месторождениям хромита и других богатств.

— А вот Башкирская АССР — родина нефти, или просто выражаясь на советском языке, — „Второе Баку", поясняет т. Шулин.

— Хорошо, садитесь! — отвечает поверяющий. В конце фамилии Шулина ставится отметка «отлично».

Вслед за Шулиным к карте подходит Ульян Новиков. Хотя он и хорошо усвоил пройденный материал, но заметно, что слегка тушуется.

— Может быть ты не подготовился, т. Новиков? — замечает поверяющий.

— Ничего, товарищ поверяющий, постараюсь ответить на любые вопросы — уже несколько развязней говорит т. Новиков, и привычная улыбка пробежала по его лицу.

Действительно, т. Новиков слово сдержал. Он на „отлично" ответил на все вопросы.

— Молодец т. Новиков, садитесь! сказал поверяющий и внимательно выводил отметку Ульяну.

Лицо поверяющего сияло радостью. Он прекрасно знает первоуральцев, их успехи в боевой и политической подготовке. Ведь не случайно же он сказал в этот день, что оружие доверено в надежные руки первоуральцев и они с ним нигде не подкачают.

П. Куцобов.
Курсант N-ской части, бывший мастер слесарей волочильного цеха Новотрубного завода

Стараюсь оправдать доверие

В механический цех Динасового завода я поступил в прошлом году. Достаточного опыта по профессии токаря не имел, но у меня было одно желание стать в шеренгу передовых людей цеха. Сначала я работу выполнял несложную. Мне не доверяли обрабатывать ответственные детали, но это было недолго. Я всячески старался освоить свой станок, пытался перенять опыт работы у старых токарей.

Таким образом за короткое время администрация цеха мне стала поручать работу 3 –4 разряда и я с большим желанием старался выполнять ее. Производственное задание не только выполняю, а перевыполняю его. Например, в октябре мое выполнение было на 193 процента, сейчас по выполнению иду на уровне 198 проц.

Перевыполнения норм я добиваюсь тем, что использую все 8 часов для плодотворной работы. Прихожу на работу обычно за 15—20 минут до начала смены, станок принимаю после тщательного осмотра. Узнаю о работе, знакомлюсь с чертежами или эскизами, стараюсь делать так, чтобы к звонку – началу смены— все было готово.

Администрация цеха мне поручила бригадирство, так как у нас во второй и третьей сменах мастеров не бывает. Когда работаю в эти смены, я должен дать работу товарищам, помогаю кто ко мне обращается. Начальник цеха т. Барановский в шутку так говорит: «Ты остаешься в этих сменах полным хозяином». Доверие, которое мне оказано, я стараюсь с честью оправдать.

Помогая товарищам по работе, заметно для себя расту и я, ибо этого от меня требует сама работа.

Ведь, чтобы раз'яснить токарю, как он должен работать, о приемах, методах работы надо прежде всего знать самому. Я не стесняюсь спросить мастера или посоветоваться со старшими товарищами по работе, если чего точно не понимаю. Постараюсь и в дальнейшем не сдавать темпов в своей работе, буду в шеренге передовых.

В. Миронов.

Токарь механического цеха Динасового завода.

Бюрократический подход к делу

В праздничные дни на газогенераторной станции Новотрубного завода производилась очистка оборудования от смолы и фусов. Обычно фусы и смола перевозятся на склады топлива паракотельного цеха, где то и другое используется как топливо

Вместо того, чтобы смолу и фусы перевезти в указанное место, заместитель начальника газогенераторной станции т. Дылдин дал указание сваливать это топливо на шлак в пожарный проезд, проходящий мимо склада топлива. Мы пытались предотвратить безобразия, творимые по разрешению т. Дылдина, сообщили диспетчеру, в то время дежурившему по заводу, однако и здесь не нашли поддержки.

После этого начальник паросилового цеха написал докладную главному инженеру завода т. Токовому, но к нашему удивлению на докладной последовала резолюция: «Об этом надо было сообщать раньше, а теперь уберите сами».

Для нас не понятно, чем же руководствовался т Токовой, накладывая такую резолюцию. Но понятно одно, что такой бюрократический подход к делу создает почву для бесконечных безобразий.

В. Серебряков.
Начальник смены

Отремонтируйте забор

Много лет уже Старотрубному заводу, но не на много меньше и забору, которым обнесена заводская ограда. Давность этого деревянного забора привела его к ветхости.

При небольшом ветре подгнившие столбы ломаются и забор падает на землю, оставляя двор завода разгороженным.

Знают о плохом состоянии забора дирекция завода и военно-вахтерская вооруженная команда, но мер к ремонту не принимают.

Мухачев.

Значительно расширяется производство на Балтийской хлопчатобумажной фабрике в Таллине (Эстонская ССР). На фабрику принято 800 новых рабочих.

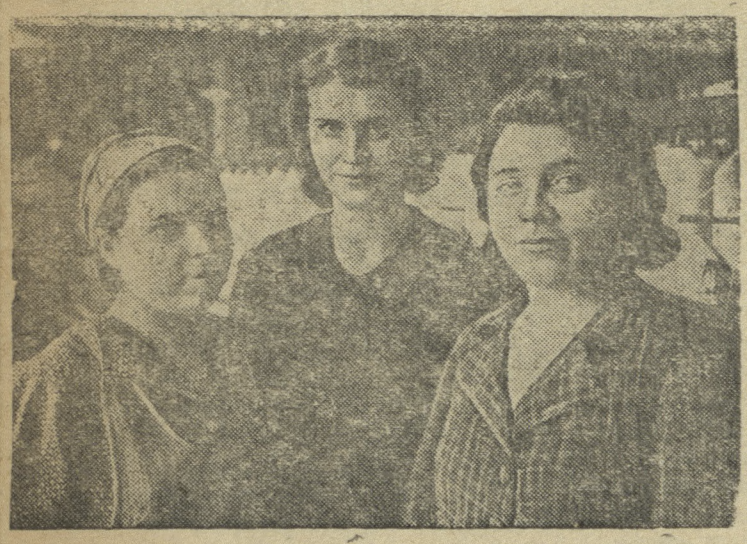

Бывшие безработные, принятые на фабрику (слева направо): Вильве Орамаа, Сальме Амстэ и Альма Сеерманн.
Фото Н. Янова. Фото ТАСС.

Школа ФЗУ Челябинского тракторного завода имени Сталина реорганизуется в ремесленное училище. В школе идет ремонт станков, заготовка инструмента, оборудования.

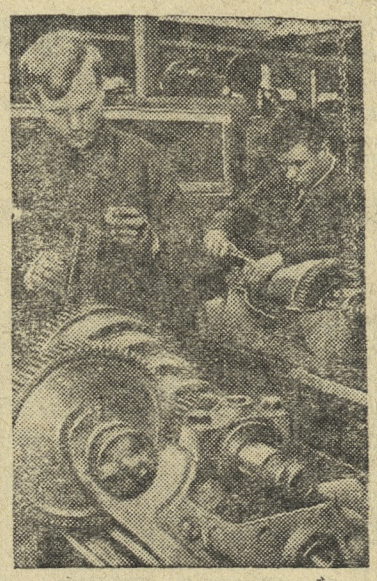

Бригадир слесарей, секретарь комитета ВЛКСМ школы Г. А Ольховка (слева) и слесарь В. А. Моторин ремонтируют токарные станки. Фото ТАСС.
Фото Н. Мезенцева.

Производственные показатели кольцевых

Стахановцы волочильного цеха Новотрубного завода, соревнуясь между собой, достигают высоких производственных успехов. Например кольцевая 8 тонного стана т. Братцева позавчера производственное задание выполнила на 134,3 проц

Кольцевая т. Зубарева 20 ноября протянула 4378 метров труб вместо 3430 по плану. Тов. Мохова перекрыла свое задание в этот день на 28 проц. Вместо 2400 метров по плану позавчера протянула 3056 метров т. Чаплюк, выполнив свое задание на 127,3 проц., тт. Лузинская и Сосновская в этот день перекрыли задание первая на 34,4 проц. и вторая на 22 проц.

Поставщики недоброкачественной продукции

Не вывелись еще бракоделы и нарушители Указа Президиума Верховного Совета СССР от 10 июля на Крыловском известковом заводе. Здесь они орудуют под непосредственным руководством начальника снабсбыта Дудина В. В , открыто нарушая государственный закон, запрещающий выпуск недоброкачественной и нестандартной продукции.

Так, например, Дудин заведомо, без согласия ОТК отгрузил Свердпромстрою на строительство Уралмашзавода 9 вагонов, т. е. около 150 тонн недоброкачественной извести. Известь была с недожогом на 50 проц. Этим он нанес громаднейший вред государству.

Когда из Свердпромстроя была получена рекламация, то директор завода тов. Калин пришел в ужас. В покрытие брака Свердпромстрой требовал немедленно отгрузить несколько вагонов извести бесплатно, что явилось необходимостью и было сделано.

Директором завода тов. Калиным за отгрузку недоброкачественной извести Дудину и начальнику ОТК Шестаковой был дан строгий выговор и в приказе даны конкретные указания о недопустимости отгрузки потребителю недоброкачественной продукции, в частности предлагалось под ответственность начальника сбыта Дудина и экспедитора Лубова производить сортировку извести на раз'езде «Бойцы». Дудин цинично позволил себе на приказе директора наложить резолюцию: «Выговор не признаю и известь сортировать не буду». Это открытое нарушение единоначалия.

Этот горе-начальник сбыта тормозит отгрузку извести крупнейшим стройкам Урала. По его вине целыми сутками простаивают вагоны под погрузкой Начальник раз'езда «Бойцы» вынужден отказывать в вагонах известковому заводу, потому что последний их задерживает. Крупнейшие стройки ощущают острый недостаток извести, но Дудина и экспедитора Лубова это не беспокоит.

Представители Свердпромстроя, Свердловского горного металлургического техникума и другие десятками шлют письма в адрес завода, сигнализирующих об отправке Дудиным недоброкачественной извести. Это прямое нарушение закона. Дудин также проявил беспечность и не снимает деньги с аккредитивов потребителей, в результате чего заработная плата на заводе часто задерживается на 2 3 месяца.

Прокуратура должна расследовать действия Дудина, а нарушители закона понести заслуженное наказание.

В. Воронцов

Плохое качество хлеба

Ежедневно рабочие Динасового завода жалуются на плохое качество покупаемого в магазинах хлеба. Жалобы трудящихся вполне справедливы, но виноваты в этом не магазины поселка Динас, а хлебопекарня № 3 и ее заведующий т. Фокин.

В самом деле, выпуск недоброкачественной продукции пекарней вошел в систему ее работы. В магазин поступают кислые на вкус, нестандартные булки. Разве можно согласиться с работниками этой пекарни, ссылающимися на разные об'ективные причины.

Трудящиеся много раз с жалобами обращались к заведующему пекарней т. Фокину. Знает эти факты и директор хлебокомбината т. Ширманов, но брак в работе налицо.

Не пора ли руководителям хлебокомбината работать в соответствии с Указом от 10 июля с. г

Серьезное средство борьбы за высокий урожай

Большое место в системе передовой агротехники занимает снегозадержание, этот важнейший способ накопления влаги в почве. Слой снега высотой в 50 см. при средней плотности содержит 1250 тонн воды на гектар, а метровый слой—2500 тонн. Помимо увлажнения почвы, снегозадержание имеет огромное значение для утепления озимых и предохранения почвы от глубокого промерзания.

Практика показала, что поля, на которых проводится снегозадержание, приносят значительно более высокий урожай, чем участки, остающиеся всю зиму без достаточного снегового покрова. Особенно большой эффект снегозадержание дает в системе стахановской агротехники. Об этом свидетельствует опыт многих ефремовских звеньев Алтайского края, собирающих по 50—80 центнеров яровой пшеницы с гектара.

На полях с посевами озимых работы по снегозадержанию должны быть начаты с таким расчетом, чтобы уловить первые же зимние осадки. Важнейшая задача—обеспечить **равномерное залегание снегового покрова**. Земля под большим и ровным слоем снега промерзает на меньшую глубину и быстрее оттаивает весной. Влага хорошо впитывается в талый слой почвы, создаются благоприятные условия для развития озимых и яровых культур в течение всей весны и лета.

Существует много способов снегозадержания. В степных районах применяются искусственные кулисы из стеблей подсолнечника и переносные щиты из соломы и камыша. Хорошие результаты в степных районах дает применение комбинированных препятствий (например, щитов и снежных валов). В лесостепных районах делают искусственные кулисы из стеблей подсолнечника, хвороста и веток, переносные щиты из досок и тальника, снежные валы.

Большой эффект дает комбинированное снегозадержание. Первые же снегопады наносят обычно к щитам большие сугробы. Окрепший около щитов сугробистый снег режут на квадратные глыбы и между рядами щитов выкладывают валы. Бураны наносят к этим валам много снега, и поле покрывается сравнительно равномерным слоем высотой в 50 и больше сантиметров. Переставляя щиты и делая валы из снежных глыб, можно накопить толстый слой снега, при этом понадобится небольшое количество щитов (40 – 60 щитов на гектар).

Любые способы снегозадержания дадут хорошие результаты лишь в том случае, если они будут проводиться своевременно и тщательно. В некоторых колхозах и совхозах к снегозадержанию относятся все еще формально. На полях раскидывают как попало хворост, и на этом работа заканчивается. Конечно, подобный «метод» снегозадержания —это просто самообман, пользы от него никакой не будет.

Снегозадержание, начатое с первыми снегопадами и проводимое с толком в течение всей зимы,—одно из верных средств борьбы за высокие и устойчивые урожаи.

В. П. Черноголовин, кандидат с.-х. наук.
Омск.
Сибирский Научно-исследовательский институт зернового хозяйства.

За рубежом

Англо-германская война

Германское информационное бюро передает, что в ответ на бомбардировку английской авиации Гамбурга, Бремена и Киля германская авиация в ночь на 20 ноября в течение 10 часов бомбардировала второй по величине город Англии Бирмингам. Сотни бомбардировщиков сбросили 500 тысяч килограммов бомб, часть которых была самого крупного калибра. Причинены такие же разрушения, как и в Ковентри.

Бирмингам является центром английской сталелитейной промышленности. Здесь находятся заводы огнестрельного оружия, патронные заводы. По словам корреспондентов американских телеграфных агентств вечером 19 ноября ожесточенной бомбардировке подвергли также Лондон и один из городов центральной Англии.

Агентство Рейтер сообщает о похоронах жертв налета германской авиации в Ковентри. В городе продолжаются спасательные работы. Количество жертв в Ковентри больше чем предполагалось. Как сообщает английское министерство авиации, в ночь на 20 ноября английские самолеты бомбардировали Берлин и другие пункты Германии.

(ТАСС).

Военные действия в Греции

По сведениям корреспондентов американских телеграфных агентств греческие войска окружили Корчу (Корицу) и подвергают обстрелу единственную дорогу в районе города, находящуюся в руках итальянцев. Греческая газета «Катимерини» пишет, что итальянские войска на северном фронте оказали решительное сопротивление грекам, особенно на подступах к Корчи. Несмотря на это греческой армии удалось полностью очистить от итальянских войск горный хребет Морово. Теперь греческие части имеют возможность обстреливать Корчу на близкой дистанции.

Югославская газета «Политика» пишет, что в окрестностях Корчи происходят ожесточенные сражения. Утверждают, что эти бои будут решающими. Итальянские войска, получившие сильные подкрепления, приостановили греческое наступление. Однако греческие официальные круги заявляют, что несмотря на это, бои за Корчу продолжаются.

Итальянцы усиливают свою оборону многочисленными эскадрильями самолетов, которые беспрерывно бомбардируют и обстреливают из пулеметов греческие позиции. Число итальянских самолетов, действующих на фронте, достигает 300.

(ТАСС).

Предварительные итоги переписи населения в США и их владениях

По сообщению агентства Ассошиэйтед Пресс, предварительные данные переписи населения показывают, что в США и их владениях насчитывается сейчас 150362 тысячи человек. На 11 миллионов 923 тысячи больше, чем в 1930 году. (ТАСС).

Закрытие границы Китая и Французского Индо-Китая

Агентство Юнайтед Пресс сообщает, что китайское правительство закрыло границу с Французским Индо-Китаем, прервав железнодорожное пассажирское сообщение и почтово-телеграфную связь. Прекращена также торговля с Индо-Китаем. (ТАСС).

Безработица в Дании

Министр сельского хозяйства Дании Бординг заявил, что в Дании имеется теперь больше ста тысяч безработных. В Дании не хватает 1.500 тысяч тонн зерна и кормов, что равняется почти половине датского урожая и в обычное время привозилось в Данию из-за границы. (ТАСС).

Английская газета о германской артиллерии на французском побережье

Английская газета „Дейли телеграф энд Морнинг пост", ссылаясь на сведения из авторитетных источников, сообщает, что на французском побережье немцы установили 24 дальнобойных орудия.

ОБРАЩЕНИЕ ГРЕЦИИ ЗА ПОМОЩЬЮ К США

Исполняющий обязанности государственного секретаря (министра иностранных дел) США Уэллес заявил представителям печати, что Греция запросила у США разрешения закупить оружие и предметы военного снаряжения. Уэллес заявил греческому посланнику, что к этой просьбе в США отнесутся сочувственно.

Американская газета «Нью Йорк таймс» указывает, что повидимому американский ответ на просьбу Греции о помощи зависит от готовности Англии отказаться от некоторых своих заказов в США. (ТАСС)

Освобождение французских военнопленных

Как сообщает агентство Юнайтед Пресс, во Франции официально об'явлено о предстоящем освобождении некоторых групп военнопленных всего в количестве 100 тысяч человек. В это число входят 60 тысяч французов, защищавших линию Мажино и интернированных в настоящее время из Швейцарии. (ТАСС)

В детских яслях Кузнецкого металлургического комбината имени Сталина (город Сталинск). Фото И. Александрова. Фото ТАСС.

НЕОТРАДНЫЕ ИТОГИ

19 ноября мне пришлось быть на родительском собрании в начальной школе Динасового поселка.

Итоги, подведенные за первую учебную четверть, поразили меня низкой успеваемостью. Так, например, в 4 м классе «А» успеваемость составляет 50 проц., а в 4-м классе «Б»—66, причем в этих классах нет ни одного отличника Как выяснилось на собрании, за период учебы в 4 м классе «А» сменилось три преподавателя.

Совершенно правильно подметили родители, что школа не работает с родителями, не держит связь с ними, не опирается на родительский актив, который бы, безусловно, оказал большую помощь в работе школы.

Многие отметили и то, что в школе имеется много непорядков чисто организационного характера, но которые в то же время не могут не влиять на всю учебно-воспитательную работу в школе. Например, до сих пор нет кипяченой воды, бака. Учащиеся довольствуются сырой водой, черпают ее кружками из ведра. В школе не проводится медицинского осмотра, не проводится бесед на тему о личной гигиене школьника, и не мудрено, поэтому, встретить зачастую ребят в школе грязными, не причесанными, без пояса.

В школе ощущается острый недостаток бумаги. Ребятам не на чем выполнять домашние задания и т. д.

Низкая успеваемость для каждой школы является позором. Нельзя допустить того, чтобы в наших школах, о которых проявляется такая огромная забота со стороны партии и правительства, имелась половина неуспевающих ребят. Ведь не может быть, чтобы в этих классах оказалась половина ребят неспособных. Следовательно, неуспеваемость исходит от самих педагогов, которые, очевидно, не хотят работать по-настоящему и все надеются на авось.

Гороно с подобными явлениями должно покончить, и учителей, не желающих работать, призвать к порядку.

Зайцев.

ИЗВЕЩЕНИЕ

Сегодня в клубе Строителей (Соцгород) в 8 часов вечера состоится встреча физкультурников города с чемпионом страны по бегу, младшим командиром РККА тов. Ваниным.

ПОПРАВКА

В нашей газете „Под знаменем Ленина" в № 265 от 17 ноября с. г. на 3-й полосе по вине редакции допущена ошибка, в заголовке напечатано: „Путь Ивана Борисовича Паначева".

Следует читать: „Путь Бориса Ивановича Паначева".

Редакция извиняется перед т. Паначевым Б. И. за допущенную ошибку.

За редактора Т. П. СМИРНОВ.

Билимбаевскому химлесхозу срочно требуются бухгалтер и расчетчик. Условия оплаты по соглашению. (2—1)

Первоуральскому ремесленному училищу № 6 требуются преподаватели

1. Общей технологии металлов.
2. Математики.
3. Физики.
4. Химии.

2—2 Дирекция.

Первоуральскому совхозу требуется на постоянную работу землемер. Оплата по соглашению. Квартирой обеспечивается. (2—2)

На антирелигиозные темы

Существует ли душа?

Вера в душу—одна из основ всякой религии. Верующим внушают, что, когда человек умирает, душа его улетает в «загробную жизнь». Там она предстает якобы перед страшным судом. В зависимости от количества «грешных» и «добрых» дел человека, которому душа принадлежит, суд отправляет ее или в рай или в ад. Этой сказкой церковники убаюкивают трудящихся, обещая им на небе награду за земные страдания, восхваляя бедность, покорность и терпение в земной жизни во имя благ в «загробном мире».

Наука окончательно разрушила религиозно-суеверные представления о том, что в человеческом организме живет какая-то нематериальная душа.

Жизнь человеческого организма поддерживается регулярным принятием пищи и дыханием. Пища перерабатывается в органах пищеварения (желудок, кишки), часть ее усваивается организмом и вместе с кислородом, который поглощается при дыхании, способствует поддержанию жизнедеятельности. Неусвоенные части пищи, а также различные отработанные вещества (отбросы) регулярно выделяются из организма. Таким образом в организм непрерывно поступают одни вещества, из него выделяются другие, иначе говоря, происходит обмен веществ. Вот это и является основным признаком жизни. Как только прекращается обмен веществ, наступает смерть.

Необходимые для жизнедеятельности вещества, поступающие через кишечник (пища) и легкие (кислород), разносятся во все мельчайшие частицы тела человека кровью. Движение крови в теле обеспечивается работой сердца. Работа отдельных частей и органов тела, в том числе и сердца, согласовывается и регулируется нервной системой, состоящей из головного и спинного мозга и нервов, отходящих по всему телу. Крупнейший русский ученый академик И. П. Павлов своими опытами доказал, что даже такие сложнейшие явления жизни, как умственная деятельность, сознание и мышление, не представляют собою ничего таинственного и зависят от нормального развития и работы головного мозга. Всякое нарушение деятельности нервной системы и органов тела, вызванное микробами, попавшими в организм, ненормальным питанием или другими причинами, приводит к различным заболеваниям. Врачи, зная законы деятельности нервной системы, сердца и других органов тела, различными способами восстанавливают нормальную жизнь организма и тем самым предотвращают преждевременное разрушение его и даже смерть.

Научные опыты показали, что вырезанные у живого существа сердце, кусочки кишки и т. д. могут долгое время сохранять все признаки жизни. Еще в 1902 году русский ученый проф. Кулябко впервые оживил сердце ребенка через 20 часов после смерти. Советский ученый Брюханенко производил опыты по оживлению головы, отрезанной у собаки. Голова открывала рот, двигала глазами, отзывалась на кличку и т. д.

Смерть человека еще не означает одновременное умирание всех органов его тела Каждый из этих органов – сердце, кишечник и т. д,—при соответствующих условиях может еще некоторое время проявлять признаки жизни. Нет поэтому ничего удивительного в том, например, что иногда на выбритом лице покойника через несколько дней после смерти появляются волосы бороды и усы.

Широко применяется сейчас переливание крови. Людям, находящимся на грани смерти от операций и ранений, которые вызвали большую потерю крови, остановку сердечной деятельности и т. п., возвращается жизнь. При этом кровь для переливания берется не только от живых людей, но даже от трупов. В последние годы советским ученым—академиком Л. С. Штерн разработан метод, позволяющий вернуть к жизни человека, убитого электрическим током (через 5—10 минут после смерти). Все эти смелые опыты науки вдребезги разбивают поповскую сказку о «душе».

В. Обыденнов, кандидат биологических наук.

Типография изд-ва газеты «Под знаменем Ленина». Первоуральск, ул. Ленина № 75. Заказ 2102 НС6405. Тираж 5000