ЕЖЕДНЕВНАЯ ГАЗЕТА
Адрес редакции Первоуральск, ул. Ленина, № 53
ТЕЛЕФОНЫ:
Секретарь . 43
Произв. отдел 1-33
Редактор . 14
Контора . 1-49
Год издания IX

ПРОЛЕТАРИИ ВСЕХ СТРАН, СОЕДИНЯЙТЕСЬ!

Под знаменем ЛЕНИНА

ОРГАН ПЕРВОУРАЛЬСКОГО РАЙКОМА ВКП(б) И ГОРСОВЕТА ДЕПУТАТОВ ТРУДЯЩИХСЯ

УСЛОВИЯ ПОДПИСКИ
На год 23 р. 04 к.
На 6 м. 11 р. 52 к.
На 3 м. 5 р. 76 к.
На 1 м. 1 р. 92 к.
Подписка принимается органами Союзпечати и письмоносцами.

№ 263 (2701) | Пятница, 15 ноября 1940 года. | Цена 8 коп.

ХОРОШО ПОДГОТОВИТЬСЯ И ПРОВЕСТИ РАСПРЕДЕЛЕНИЕ ДОХОДОВ В КОЛХОЗАХ

Партия и правительство в этом году приняли важнейшие решения по сельскому хозяйству. В решениях об изменениях в политике заготовок и закупок сельскохозяйственных продуктов, о развитии общественного животноводства в колхозах, и в других выражена кровная забота о всестороннем развитии общественного хозяйства, о дальнейшем расцвете колхозного строя.

Выполняя указания партии и правительства, колхозники стали еще больше заботиться о том, как лучше использовать землю—источник богатства колхоза, как лучше вести общественное животноводство, чтобы больше получать товарной продукции и выполнять план воспроизводства стада.

Успехи в этом видны хотя бы на примере нашего района. По основным зерновым культурам перевыполнили план весеннего сева и посева озимой ржи. На 136 проц. выполнено задание по освоению новых земель. Колхозы района борются за всестороннее развитие своих хозяйств. Так сельхозартель им. Кирова имеет три животноводческих фермы. Организована птицеводческая. Заложен общественный сад. В этом году район более успешно справился с хлебопоставками.

Все это свидетельствует о силе нового, погектарного принципа поставок зерна государству, о неуклонном росте товарности колхозного производства.

Средний урожай зернобобовых по колхозам по сравнению с минувшим годом вырос более чем в два раза. Вырос и денежный доход. Сельхозартели им. Чкалова, «Ленинский путь» значительно перевыполнили годовую приходо-расходную смету.

Перед колхозами стоит серьезная задача—правильно, по-большевистски распорядиться доходами. Это дело большой хозяйственной и политической важности, требующее огромного внимания партийных, советских организаций, горзо и МТС.

Успех распределения доходов будет зависеть от того, как колхозы, горзо, МТС подготовятся к этому. Надо сказать, что в отдельных колхозах готовятся плохо. Еще не все колхозы выполнили свои обязательства перед государством по картофелепоставкам и по другим видам заготовок.

Не во всех колхозах созданы семенные, страховые и прочие фонды. Не закончен обмолот. План засыпки семян на 10 ноября выполнен не более как на 65 проц. Особенно отстают в этом сельхозартели им. Калинина, им. Буденного, «Нива», «Искра».

Перед распределением доходов учет и отчетность нужно привести в образцовый порядок. Но с этим в отдельных колхозах дело обстоит неважно. В сельхозартелях имени Сталина, «Искра», «Нива» отчетность отстала больше чем на месяц. Хорошо обстоит дело с учетом и отчетностью в колхозах им. Чкалова, им. Кирова. В таких сельхозартелях, как «1 Мая», «Октябрь» отстает запись трудодней в книжки колхозников.

В запущенности отчетности не в малой степени повинен горзо. За последнее время он не ведет контроля и руководства за оперативным учетом и отчетностью. Не имеет инструктора по учету.

Запись трудодней надо упорядочить. Точно учесть трудодни каждого колхозника. Распределить доходы в точном соответствии с количеством трудодней, выработанных каждым членом сельхозартели, не допуская ошибок.

Распределение доходов — дело огромного хозяйственно-политического значения, и к нему надо подготовиться образцово. В этом немалая роль принадлежит колхозным ревизионным комиссиям. Их работу надо активизировать. Они должны следить за правильностью учета и записей трудодней в книжки колхозников, за выполнением колхозом гособязательств, стоять на страже интересов колхоза и его членов, пресекать хищения, растраты средств и продуктов. Между тем в отдельных колхозах эти факты имеются. 22 октября кладовщик сельхозартели «Новая деревня» Парамонов П. похитил из склада мешок овса. Это свидетельствует о том, что в отдельных колхозах нет хозяйственного глаза в охране общественной собственности.

Колхозники и колхозницы радостно встречают распределение своих доходов. Им есть что распределять. Они видят, реально ощущают плоды своего честного, самоотверженного труда.

Образцы стахановского труда

Стахановские образцы труда показывают рабочие подсобных предприятий Трубстроя. Так, например, рабочие бетонитового завода тт. Ермолаева, Таланова, Шукурова и Каранина выполнили октябрьское задание на 156 проц.

Кузнецы тт. Немытов, Осадчий, Булычев и Слобука свои нормы в октябре выполнили на 187 проц. На 115—124 проц. выполняют задания и тт. Винер, Фоминых, Свизев и Таланова.

Столяры тт. Изгагин, Устянцев, Плотников ежедневно сменные нормы перекрывают в полтора раза.

Абрам.

ПРИЕМ У г. ФОН РИББЕНТРОПА В ЧЕСТЬ тов. В. М. МОЛОТОВА

БЕРЛИН, 13 ноября (ТАСС). Вечером 12 ноября министр иностранных дел Германии г. фон Риббентроп устроил прием в честь Председателя Совета Народных Комиссаров СССР и Народного Комиссара Иностранных Дел тов. В. М. Молотова.

На приеме присутствовали руководящие деятели германских правительственных органов, национал - социалистской партии, представители высшего командования германской армии, а также лица, сопровождающие тов. В. М. Молотова, полпред СССР в Берлине тов. Шкварцев и ответственные работники полпредства СССР. Г-н фон Риббентроп и тов. В. М. Молотов обменялись речами.

Посещение Председателем Совнаркома СССР и Народным Комиссаром Иностранных Дел тов. В. М. Молотовым рейхсмаршала Геринга и заместителя Гитлера г-на Гесса

БЕРЛИН, 13 ноября (ТАСС). Сегодня, в 10 часов утра, Председатель Совнаркома СССР и Народный Комиссар Иностранных Дел тов. В. М. Молотов нанес визит рейхсмаршалу Герингу.

Вслед за этим тов. В. М. Молотов посетил г-на Гесса—заместителя Гитлера по руководству национал-социалистской партии. (ТАСС).

Прием у Гитлера в честь тов. В. М. Молотова

БЕРЛИН, 13 ноября (ТАСС). Сегодня в 14 часов по берлинскому времени рейхсканцлер Германии Гитлер устроил завтрак в честь Председателя Совнаркома СССР и Народного Комиссара Иностранных Дел тов. В. М. Молотова. Тов. В. М. Молотов выехал в 13 часов 45 минут из дворца в Бельвю в имперскую канцелярию в сопровождении заведующего протокольным отделом германского министерства иностранных дел г. Дернберга. Части германской армии и отряды личной охраны Гитлера, выстроенные у под'езда имперской канцелярии, оказали тов. Молотову воинские почести.

Вместе с тов. Молотовым на завтраке присутствовали Народный Комиссар черной металлургии тов. Тевосян, заместитель Народного Комиссара Иностранных дел тов. Деканозов, заместитель Народного Комиссара внутренних дел тов. Меркулов, заместитель Народного Комиссара внешней торговли тов. Крутиков, заместители Народного Комиссара авиационной промышленности тт. Баландин и Яковлев, заведующий протокольным отделом Народного Комиссариата Иностранных Дел тов. Барков, полпред СССР в Германии тов. Шкварцев, первый секретарь полпредства тов. Павлов.

С германской стороны присутствовали: министр иностранных дел г. фон Риббентроп, руководитель верховного командования вооруженных сил Германии генерал-фельдмаршал Кейтель, имперский министр доктор Геббельс, руководитель германского трудового фронта доктор Лей, начальник отдела печати германского правительства доктор Дитрих, видный деятель национал-социалистской партии Борман, начальник личной канцелярии Гитлера доктор Мейсснер, германский посол в Москве г. фон Шуленбург, начальник личной охраны Гитлера г. Зепп Дитрих, адьютанты Гитлера Шауб и полковник Шмундт, заведующий протокольным отделом министерства иностранных дел Дернберг, посланник Гевель, советник германского посольства в Москве Гильгер.

Вторая беседа между г. Гитлером и тов. Молотовым

БЕРЛИН, 13 ноября (ТАСС). Сегодня во второй половине дня в помещении новой имперской канцелярии состоялась вторая беседа между рейхсканцлером Германии Гитлером и Председателем Совета Народных Комиссаров СССР и Народным Комиссаром Иностранных Дел тов. В. М. Молотовым. Во время беседы присутствовали министр иностранных дел Германии фон Риббентроп и заместитель Народного Комиссара Иностранных дел СССР тов. В. Г. Деканозов.

Беседа продолжалась свыше трех часов.

Ужин в полпредстве СССР в Берлине в честь Председателя Совета Народных Комиссаров Союза ССР и Народного Комиссара Иностранных Дел тов. В. М. Молотова

БЕРЛИН, 13 ноября (ТАСС). Сегодня, в 7 часов вечера, в полпредстве СССР в Берлине был дан ужин в честь Председателя Совета Народных Комиссаров Союза ССР и Народного Комиссара Иностранных Дел тов. В. М. Молотова. На ужине присутствовали: тов. В. М. Молотов, заместитель Народного Комиссара Иностранных Дел тов. Деканозов, полпред СССР в Германии тов. Шкварцев, Народный Комиссар черной металлургии тов. Тевосян, заместитель Народного Комиссара внутренних Дел тов. Меркулов, заместитель Народного Комиссара внешней торговли тов. Крутиков, заместители Народного Комиссара авиационной промышленности тт. Баландин и Яковлев, зав. протокольным отделом НКИД тов. Барков и другие, сопровождающие тов. В. М. Молотова лица, а также сотрудники полпредства и торгпредства СССР в Берлине.

С германской стороны на ужине присутствовали: министр иностранных дел г-н фон Риббентроп, начальник германской полиции г-н Гиммлер, рейхсминистр г-н Ланеерс, министр вооружений и боеприпасов г-н Тодт, руководитель германского трудового фронта доктор Лей, начальник отдела печати германского правительства доктор Дитрих, посланник Шмидт.

—

Избирательная кампания в новых советских областях и республиках

С огромным энтузиазмом проходит избирательная кампания в Молдавской, Латвийской, Литовской и Эстонской ССР, Аккерманской и Черновицкой областях Украинской ССР.

В городах и селах новых советских республик и областей состоялись митинги, на которых трудящиеся дают обязательства активно участвовать в избирательной кампании и прийти ко дню выборов с рекордными показателями во всех областях работы. В обстановке исключительного под'ема проходил 40-тысячный митинг в Черновицах. Выступившая на митинге работница фабрики № 6 Анна Панория от имени коллектива своего предприятия дала обязательство в дни избирательной кампании показать образцы социалистического труда, выполнить производственный план на 200 проц.

Многолюдные митинги прошли в Каунасе, Кишиневе, Аккермане и других городах.

(ТАСС)

ПАРТИЙНАЯ ЖИЗНЬ

ПРИВИТЬ ВКУС К ТЕОРИИ У КАЖДОГО КОММУНИСТА

«Краткий курс истории ВКП(б)», созданный при непосредственном участии товарища Сталина, у подавляющего большинства руководящих партийных и хозяйственных кадров, у советской интеллигенции стал настольной книгой, при помощи которой партийные и непартийные большевики овладевают искусством бороться и побеждать.

Наша партийная организация городского Совета вторую годовщину после опубликования исторического постановления ЦК ВКП(б) о постановке партийной пропаганды встретила также некоторым улучшением в деле овладения коммунистами марксистско-ленинской теорией. Большинство членов и кандидатов партии (33 из 37) у нас, как и в других организациях, занимаются изучением Краткого курса самостоятельно. И нужно сказать, что ряд из них за истекший период упорно работали над собой.

Такие товарищи, как Зайцев — главврач, Римшин — зав. горфо, кандидат ВКП(б), Игошев — старший зоотехник горзо, Шульгин — председатель гужтранспортной артели, Портнов и другие закончили изучение всех 12 глав «Краткого курса истории ВКП(б)». Часть из них изучают сейчас отдельные произведения классиков марксизма-ленинизма, а часть снова глубже повторяют пройденное. Ряд товарищей изучают 10—11 главы.

Овладение теорией марксизма-ленинизма помогает лучше ориентироваться в окружающей обстановке, правильнее осуществлять руководство работой на том участке, где он работает. И это ощутительно сказывается на деле. Например, т. Игошев в нынешнем году добился значительного улучшения состояния общественного животноводства в районе. Тов. Римшин также неплохо справляется со своей работой. Выправляет работу и недавно посланный председателем гужтранспортной артели т. Шульгин.

Но партийному бюро необходимо будет принять все меры к тому, чтобы исправить недостатки, которые у нас имеются в выполнении постановления ЦК ВКП(б) о партийной пропаганде. У нас есть еще ряд товарищей, которые хотя и работают на руководящих должностях, но слишком медленно продвигаются с изучением истории партии. Например, коммунисты тт. Ботвинов, Баянкин, Черноморский за два года не продвинулись дальше четвертой главы, не посещают консультаций и проводимые беседы по истории партии.

Или взять таких товарищей, как Исаенкову, Галактионову и Машарову. Они теоретически до сих пор продолжают быть отсталыми и только потому, что партбюро с ними мало работало, не помогало во время избрать им нужную форму учебы

Следовательно, чтобы изжить в партийной пропаганде все приведенные выше недостатки, нам еще немало нужно поработать. Партбюро ставит своей задачей добиться того, чтобы привить вкус у каждого коммуниста к овладению теорией марксизма-ленинизма, как этого требует решение ЦК ВКП(б). Для этого у нас имеются все условия.

П. Теплых,

секретарь партбюро горсовета.

В колхозе им. Калинина все еще не закончена молотьба

Организовав двухсменную работу, до отказа загрузив агрегат, колхоз им. Калинина в первых числах ноября добился высокой нормы на обмолоте. За две смены намолачивали по 18 тонн зерна. При сменной норме 8 тонн, машинисты тт. Ярин и Старцев давали по 9 тонн. Но 5 ноября из-за технического недосмотра тракторист Миржанов Б. вывел трактор из строя и весь день 6 ноября агрегат простоял.

11 ноября молотилка также простояла, не было бензина. За горючим обратились в МТС, но и там его не оказалось. Пришлось позаимствовать бензин в колхозе «Новая жизнь». За последние дни агрегат простаивает по разным причинам. То из-за горючего, то из-за неисправности приводного ремня.

Все это привело к большой затяжке работы. Хлеб не обмолочен с 85 гектаров.

МТС с молотьбой не торопится

Руководящие областные организации потребовали от земельных органов, колхозов и не только их, чтобы к 5 ноября обмолот был закончен. Уже половина ноября, но колхоз им. Кирова еще имеет необмолоченного хлеба с 80 гектаров.

В затяжке обмолота в значительной степени повинна дирекция МТС. К трактору, который занят на обмолоте в Битимке, были доставлены из МТС полуизношенные подшипники и не удивительно, что трактор зачастую простаивает.

Тракторист Макаров С. обратился к механику МТС Козыреву за подшипниками. Последний, вместо того чтобы помочь, осмелился заявить Макарову: „Обмолот нас не касается, мы заняты ремонтом тракторов". Поступок механика заслуживает строгого осуждения. Надо, наконец, потребовать от руководителей МТС ответственности за обмолот.

Председатель Битимского сельисполкома **А. Южаков.**

Продолжают раскачиваться

На отчетно-выборном собрании комсомольцы справедливо критиковали старый состав комитета комсомола торга за то, что он мало уделял внимания социалистическому соревнованию, плохо руководил воспитанием комсомольцев и несоюзной молодежи, не занимался вопросом, как комсомольцы изучают «Краткий курс истории ВКП(б)». В своем решении комсомольское собрание потребовало от нового состава комсомольского комитета развернуть соцсоревнование и ударничество среди продавцов, культурнее обслуживать покупателей. Повысить качество изучения комсомольцами основ марксизма-ленинизма. Организовать оборонные кружки и улучшить работу добровольных обществ.

Со дня выборов прошло больше двух месяцев, однако новый комитет и его секретарь т. Немытова ничего не сделали для того, чтобы выполнить решение комсомольского собрания. Это видно из того, что социалистическое соревнование между продавцами-комсомольцами не организовано. Плохо обстоит дело с изучением истории партии комсомольцами. Секретарь комитета комсомола тов. Немытова даже не знает, кто изучает историю партии, кто нет.

Добровольные общества также выпали из поля зрения комсомольской организации.

Воспитательно-массовую работу среди несоюзной молодежи поручено вести члену комитета комсомола т. Кобяковой. Но она также ничего не делает, а т. Немытова не проверяет, как выполняют поручения, данные комитетом комсомола.

Дисциплина среди комсомольцев плохая.

Когда же, наконец, кончится период раскачивания в работе комсомольской организации торга? Когда же т. Немытова по-большевистски возьмется за работу?

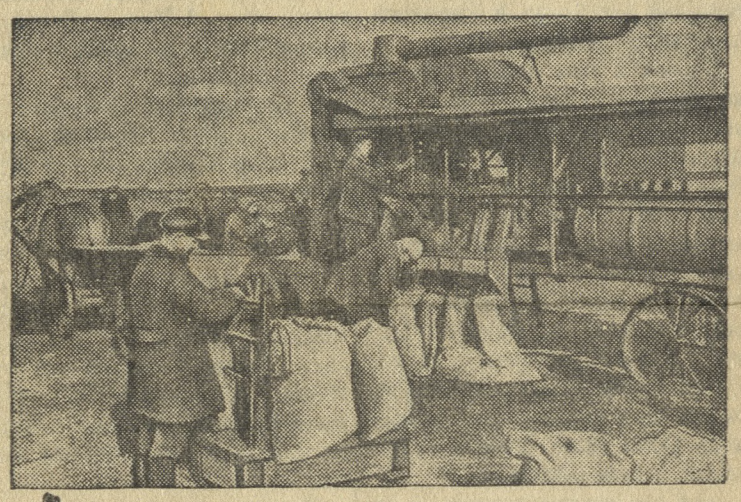

Очистка семенного фонда в колхозе „Коммунист" (Молотовский район, Куйбышевская область). На переднем плане: кладовщик колхоза И. Н. Шумилин принимает овес с зерноочистительной машины „ВИМ-СМ-1". Фото ТАСС.

Письма из Москвы

5. ЛИЧНОЕ И ОБЩЕСТВЕННОЕ В КОЛХОЗАХ

Все лето в каждом павильоне, в каждом общежитии Всесоюзной сельскохозяйственной выставки можно было встретить группы беседующих колхозников.

Колхозники отсталых артелей жалуются на лодырей, на низкую трудовую дисциплину. Они рассказывают о дармоедах: о здоровых, сильных мужчинах и женщинах, которые поработают несколько раз в году, чтобы дотянуть до установленного минимума трудодней, или же посылают вместо себя то ли мальчонку-подростка, то ли старуху-свекровь. Таким образом, целая семья лжеколхозника пытается закрепить за собой право на пользование усадьбой, выгонами, лошадью и т. д.

Лодыри рассуждают так: раз есть постановление, в котором указан минимум трудодней, то уж никто не имеет права требовать от колхозника работы сверх этого минимума. Иначе говоря, лодырь непрочь использовать установленный минимум в своих шкурных интересах, он рассматривает минимум как **годовую** норму трудодней. Бывает, что созревший хлеб стоит на корню и осыпается, колхоз терпит большие убытки, а лодырь на поле не идет, ссылаясь на то, что он уже «свое отработал». Почти все время такой лжеколхозник отдает личному хозяйству: огороду, парникам, саду, ягоднику, скотине, птице,— а до коллектива ему дела нет.

Терпимо ли такое положение? Конечно, нет.

В речи на XVIII с'езде партии товарищ Андреев говорил: «Звание и права члена сельхозартели накладывают и известные обязательства. Нельзя называть себя колхозником и в то же время помыкать колхозом и лишь для вида отработать 30—40 трудодней. Колхоз вправе в отношении таких колхозников ограничивать обслуживание колхозными лошадьми и требовать от органов власти лишать их всякого рода льгот по налогам и натуральным поставкам государству, кои установлены в отношении колхозников». И далее: теперь, «когда колхозы уже окрепли, надо ударение сделать на укрепление и расширение общественного колхозного хозяйства, повышение его роли в удовлетворении потребностей и доходов колхозников. Правильное сочетание личных интересов и общественных в колхозах остается основой колхозного строя, но личное хозяйство колхозных дворов должно все более носить узко-подсобный характер, а общеколхозное — возрастать как основное».

Приезжавшие в Москву на Выставку колхозники чаще всего беседовали об общественном хозяйстве, о том, что по-настоящему развитое общественное хозяйство (то есть тщательно обрабатываемая земля, высокодоходные фермы, большие колхозные огороды, бахчи, сады, пасеки, пруды и т. д.) вырывает почву из под ног рвачей и дармоедов.

Опыт передовых колхозов, показанных на Всесоюзной сельскохозяйственной выставке, свидетельствует, что честный трудодень, вложенный в общественное хозяйство, дает во много раз больше чем „трудодень", вложенный в хозяйство личное.

В передовых колхозах создана обстановка, в которой трудно дышать лодырю, спекулянту.

Взять такое могучее орудие, как **критика и самокритика**. Опыт хороших колхозов учит, что, например, обсуждение на общем собрании поступков тунеядца, обстоятельный показ всего вреда, приносимого им артельному хозяйству, оказывают на этого тунеядца весьма большое действие. Лодырь и рвач, ощутившие презрение к ним всего коллектива, предчувствующие свою изоляцию от подавляющего большинства сограждан, крепко задумываются. Одно дело — ворчливые разговоры где-то в избах, прогалах или у колодцев, другое дело — **организованное общественное мнение** и, можно сказать, организованное презрение коллектива.

В передовых колхозах против лодырей и лжеколхозников поднимается ярость всех честных членов артели. Метод убеждения **делом** (развитием общественного хозяйства) и **словом** (агитацией, разъяснением) дополняется методом **принуждения**. С лодырями и спекулянтами должна вестись самая суровая, беспощадная борьба и административными мерами.

Само собой разумеется, что нельзя проявлять ни малейших колебаний по отношению к тем, кто злостно не отрабатывает даже минимума трудодней; этих людей должно исключать из колхоза, а не цацкаться с ними, как это делают кое-где. Надо строго соблюдать устав сельхозартели, в частности пункт 17-й, требующий исключать неисправимых из колхоза.

Недобросовестный, нечестный колхозник не может пользоваться теми же правами, что и честные колхозники. Многие сельскохозяйственные артели назначили плату за пользование колхозной лошадью в зависимости от количества заработанных трудодней: старательный колхозник платит меньше, нерадивый — больше. Огороды плохо работающих колхозников, считающих личное хозяйство важнее общественного, вспахиваются в последнюю очередь. Вообще в распоряжении колхоза есть много способов воздействия на рвачей, на дармоедов. Надо лишь ими умело пользоваться, на основе устава, на основе колхозной демократии.

Лишь сочетание методов убеждения и принуждения поднимет дисциплину в отсталых колхозах на должную высоту.

А. СНЕГОВ.

Создадим мощные государственные трудовые резервы СССР

* * *

В Главном управлении трудовых резервов

В соответствии с п. 5 Указа Президиума Верховного Совета Союза ССР «О государственных трудовых резервах СССР», начальник Главного управления трудовых резервов тов. Москатов издал приказ о форме одежды, выдаваемой за счет государства учащимся ремесленных и железнодорожных училищ. Форма одежды утверждена Совнаркомом Союза ССР.

Для учащихся ремесленных и железнодорожных училищ утверждена следующая форма одежды:

Шинель черная, двухбортная, из грубошерстного сукна. На воротнике шинели петлицы с кантами темносинего цвета—для учащихся ремесленных училищ, и с кантами малинового цвета—для учащихся железнодорожных училищ. На петлицах шинели учащихся ремесленных училищ прикреплены металлические буквы Р. У. и цифры, указывающие номер училища. На петлицах шинели учащихся железнодорожных училищ прикреплены металлические буквы Ж. У. и цифры, указывающие номер училища. Пуговицы на шинели металлические, с изображением перекрещивающихся молотка и гаечного ключа.

Фуражка черная суконная с фибровым козырьком и ремешком. Канты темносинего цвета на фуражках учащихся ремесленных училищ и канты малинового цвета на фуражках учащихся железнодорожных училищ. Значки к фуражкам—металлические, с изображением перекрещивающихся молотка и гаечного ключа.

Гимнастерка черная или темносинего цвета из хлопчатобумажной ткани. Пуговицы на гимнастерке металлические с изображением перекрещивающихся молотка и гаечного ключа.

Брюки суконные черного или темносинего цвета (брюки носятся на выпуск).

Ремень поясной с белой металлической бляхой. На бляхе поясного ремня учащихся ремесленных училищ изображены буквы Р. У. На бляхе поясного ремня учащихся железнодорожных училищ изображены буквы Ж. У.

Ботинки кожаные черные.

Подготовка к началу учебного года

В Москве, Ленинграде, Киеве, Сталинграде и других городах Советского Союза организованно прошли первые дни призыва молодежи в ремесленные, железнодорожные училища и школы ФЗО. Идет подготовка к началу учебного года. Коллективы многих предприятий и общественные организации принимают меры к тому, чтобы создать в общежитиях необходимый уют, благоустройство. В Московской области 36 школ ФЗО, в ремесленных и железнодорожных училищах полностью закончили ремонт и оборудование общежитий.

В Сталинграде на местных фабриках изготовляются для общежитий мебель и постельные принадлежности. Орехово-зуевские текстильщики выпускают ткани для одежды учащихся. Отбельно-красильная фабрика изготовляет 1360 тысяч метров тканей и 52 тысячи одеял. Уже отправлено в Москву, Ленинград, Киев и другие города 455 тысяч метров тканей и 12 тысяч одеял.

(ТАСС).

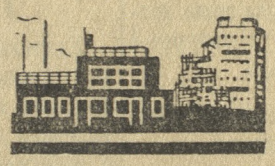

Радует меня путевка

Я не нахожу слов, чтобы выразить свою радость сегодняшнего дня. Те мечты и думы, которыми я долго жил,—сбылись. Призывная комиссия удовлетворила мою просьбу и зачислила меня в ремесленное училище в группу токарей-строгалей.

13 ноября я получил путевку № 3. Радует она меня. Разве может быть еще что либо важнее в жизни юноши-комсомольца, как это событие.

Нельзя себе представить, какая огромная забота и внимание проявляется со стороны советского правительства и товарища Сталина к городской и колхозной молодежи нашей страны.

Советское правительство обеспечивает одеждой, питанием, учебными принадлежностями, только учись и приобретай себе любимую специальность.

Теперь я могу с уверенностью сказать, что доверие, оказанное мне партией и правительством, будет оправдано. Все силы отдам учебе и приобрету специальность токаря-строгаля.

Комсомолец **Володя Мальцев.**

Оправдаю доверие

В 1939 году я окончил 8 классов средней школы. Летом работал в колхозе. Показал себя с хорошей стороны. Мне колхозники часто говорили: „Работай, Степа, хорошо, мы тебя чем либо отблагодарим". Не слишком долго мне пришлось ждать этой благодарности.

Вышел в свет Указ Президиума Верховного Совета СССР о создании государственных трудовых резервов. Колхозники направили меня учиться в ФЗО.

И вот 13 ноября я уже перед столом призывной комиссии. Председатель комиссии т. Делицин меня спросил:

—Какую специальность хочешь приобрести?

Но что я ему могу сказать, когда в нашей стране все профессии почетны. Но все-таки я ответил, что желаю стать электриком.

Просьбу колхозников и мое желание о принятия в школу ФЗО комиссия удовлетворила. Я принят.

Сейчас передо мной стоит задача учиться так же хорошо, как и в школе. Постараюсь не подвести своих колхозников. Буду учиться на „отлично".

Бессонов С.

колхоз им. „Правды".

Поморцев зачислен в школу ФЗО

Один за другим подходят к столу призывной комиссии бойкие и жизнерадостные юноши. Они знают, что комиссия к подбору в ремесленные училища и школы ФЗО подходит со всей серьезностью, поэтому заранее обдумывают ответы на задаваемые вопросы. У них наготове все необходимые документы, свидетельствующие об отличной учебе в школе, о желании учиться в ремесленном училище или школе ФЗО.

Смело подходит к столу комиссии Георгий Поморцев. Ему 14 лет. Он сын рабочего Билимбаевского леспромхоза, хочет быть электриком.

Георгий протягивает документ об окончании 8 классов средней школы, в котором ярко выделяются слова: „отлично", „хорошо".

—Кем желаешь стать?—спрашивает Георгия один из членов комиссии.

—Конечно, знатным стахановцем по электричеству. Я давно желаю работать по этой специальности, —отвечает Поморцев.

Комиссия подробно знакомится с Георгием, а затем вручает ему путевку в школу ФЗО.

Постараюсь быть участником выставки

В сентябре этого года я от Первоуральского совхоза ездила экскурсантом на Всесоюзную сельскохозяйственную выставку. С каким подарком приехала в Москву? От каждой парниковой рамы за лето я получила ранних огурцов 23 кгр. при задании 12. Этот урожай дался недаром. Немало было вложено трудов.

Всю зиму я с другими работницами парникового хозяйства возила навоз из Первоуральска со Старотрубного завода. Вывезла не менее 500 возов. Работала на паре лошадей. Сами мы, овощеводы, выполняли все работы. Первый год я проработала в тепличо-парниковом хозяйстве и уже имею опыт. Вдвоем с тов. Иноземцевой обслуживали 700 рам. В том числе 420 с ранним посевом.

Что ценное извлекла я из практики первого года? Как можно раньше нужно выращивать рассаду. Получать ранние овощи.

Огурцы—теплолюбивая культура. Строго соблюдаю требуемую температуру и время полива. В жаркое время, например, поливаю огурцы ранним утром и поздним вечером. Мы так распределили свои обязанности. Одни работницы поливают утром, другие вечером. На работу летом выходили в четыре часа и возвращались в 8—9. Работаем добросовестно. Любим свое дело. План по выращиванию огурцов по своему участку выполнили на 153 проц. За сверх плановую продукцию я и тов. Иноземцева получили сверх заработка по 395 рублей. Кроме того, за сохранение рам нам выдано по 90 рублей каждой.

Я обязалась в будущем году на каждую парниковую раму вырастить не менее 30 кг. огурцов. И добьюсь.

В будущем году я постараюсь получить право участия на Всесоюзной сельскохозяйственной выставке и призываю бороться за это всех работников тепличо-парникового хозяйства совхоза. Опыт, полученный на Выставке, передам другим.

Чертищева Анна.

О работе детской и женской консультации

Возросший за годы сталинских пятилеток культурный уровень советской женщины пред'являет огромные требования к учреждениям женских и детских консультаций, являющихся сейчас центральным медицинским учреждением в системе советского родовспоможения.

В консультации врач определяет наличие беременности женщин, срок декретного отпуска, выясняет, каково сложение женщины, нет ли оснований ожидать тяжелых родов, дает указания, как надо вести себя беременной матери, чтобы беременность и роды прошли благополучно. А также ведет систематическое наблюдение за здоровьем беременной женщины.

В случаях, когда беременность грозит ущербом здоровью и даже жизни больной, последняя врачом консультации направляется на абортную комиссию для разрешения ей произвести аборт.

Очень важно посещение консультаций беременными женщинами не только в начале или в конце беременности, а в течение всех месяцев беременности, не реже одного раза в месяц. Консультация берет на особый учет женщин, у которых можно предвидеть осложнение при родах. Неправильное течение беременности, узкий таз и т. д. Такие больные врачом консультации зачастую помещаются в больницу.

Детские же консультации являются основным учреждением, обеспечивающим лечебно-профилактическое обслуживание детей раннего возраста.

В первые годы своего существования детские консультации были чисто профилактическими учреждениями. Они обслуживали только здоровых детей до одного года, в дальнейшем же детские консультации изменили характер своей деятельности, взяв на себя обслуживание не только здоровых, но и больных детей. В настоящее же время работа консультаций перестроена таким образом, чтобы каждый врач, работающий в консультации, вместе с сестрой обеспечивали лечебно-профилактическое обслуживание детей проживающего на том или ином участке, правильную организацию приема больных и здоровых детей.

Детская консультация берет под свое наблюдение детей с первого дня их рождения и следит за их развитием до трех лет. В этом возрасте при правильном уходе и вскармливании советская страна добивается прекрасных результатов. Советские матери давно уже поняли то, что неправильный уход за ребенком и неправильное вскармливание его могут нанести непоправимый вред в жизни своего ребенка. Поэтому советские женщины-матери считают сейчас уже необходимостью советоваться с врачом, как вырастить здорового, крепкого гражданина советской страны.

Сравнивая работу консультации с работой в 1939 году, можно видеть насколько увеличилась посещаемость и вся профилактическая работа нашей Первоуральской консультации.

За 9 месяцев 1940 года консультацию посетило 3.725 женщин, детей—3282. Проведено выездов на дом патронажной сестрой—842 и врачом 95.

Выезжая на дом, патронажная сестра выясняет бытовые условия, дает советы по вскармливанию и уходу за ребенком, а по назначению врача посещает на дому заболевшего ребенка, выполняя необходимые процедуры.

Но вся эта проводимая работа еще далеко не удовлетворяла запрос трудящихся нашего района. Выполнить всю необходимую работу Первоуральской консультации мешало еще не соответствующее помещение. И только сейчас, после того, как расширилось помещение, коренным образом перестроила свою работу и консультация.

В верхнем этаже с 10 ч. утра будет проводиться прием здоровых детей до 3-х лет, прием беременных женщин и гинекологических больных, начиная с 3,5 часов до 7 вечера, в нижнем же этаже консультации, начиная с часу дня до 3,5,—прием больных детей.

Помимо того во время приема здоровых детей проводятся профилактические прививки против оспы, дифтерии и т. д. Вообще значительно увеличивается в нынешнем году вся лечебная и профилактическая работа Увеличиваются выезды врачей на дом, на участки.

Помимо лечебной работы при консультации намечено провести ряд массово-раз'яснительной работы с матерями. Для этого при консультации организован красный уголок, где два раза в неделю мною и врачом Мальцевой будут проводиться беседы с матерями о гигиене женщины, о воспитании ребенка, о вреде абортов, о детских заразных заболеваниях и др.

Велика забота партии и правительства о советской женщине-матери.

Врач **А. Григорьева.**

Англо-германская война

Днем 12 ноября Лондон снова подвергся атакам германской авиации. Он был, как сообщает германское информационное бюро, главной целью налетов и в ночь на 13 ноября. На английскую столицу было сброшено свыше 200 тысяч килограммов бомб. Возник ряд пожаров. Сильный взрыв, вызвавший большие пожары, отмечен в Харлздене (район Лондона). Несколько английских самолетов появлялось над западной Германией. Ущерб от бомбардировки незначителен.

Агентство Рейтер передает, что во время воздушных налетов на Англию в октябре среди гражданского населения было убито 6334 человека и 8695 ранено. (ТАСС).

Военные действия в Греции

Итальянцы продолжают стягивать свои войска к границам Греции. На северный фронт, пишет юго-славская газета «Време», прибыл альпийский отряд Итальянцы располагают теперь опытными солдатами для ведения боев на этом фронте. Местность здесь полна ущелий, обрывов, утесов и, следовательно, борьба потребует самого большого напряжения.

Как передает агентство Юнайтед пресс, итальянское наступление в районе Коритцы не увенчалось успехом. На одном из участков фронта греки взяли в плен 12 итальянских офицеров и 630 солдат и захватили большое количество военных материалов. Греческая кавалерия провинции Эпир взяла в плен еще 500 итальянцев.

Итальянские самолеты по свидетельству корреспондента агентства Стефани бомбардировали и обстреляли из пулеметов колонны греческих войск, продвигающиеся в районах Македонии и Фессалии.

Английская авиация в ночь на 12 ноября подвергла сильной бомбардировке порт Дураццо на Албанском побережье.

(ТАСС).

ВОЙНА В АФРИКЕ.

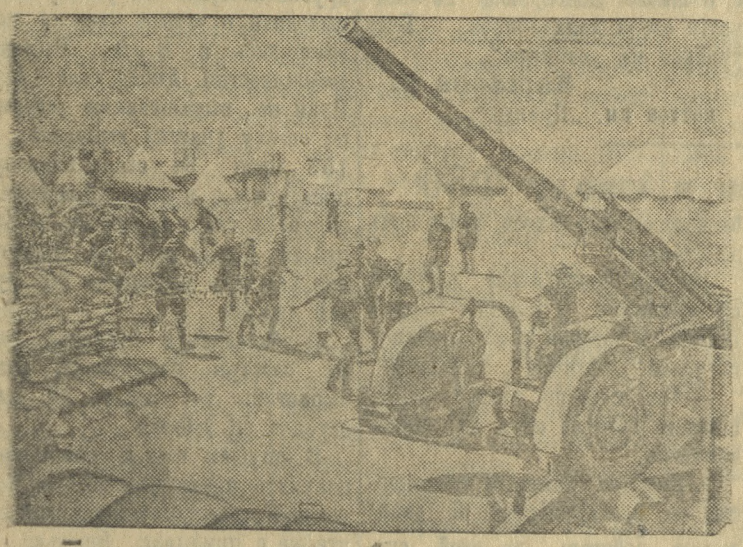

Тревога в английском военном лагере в Египте.
Фото ТАСС.

Постоянно-действующими комиссиями надо руководить

На первой сессии Новоалексеевского сельсовета депутатов трудящихся было избрано шесть постоянно-действующих комиссий. Они должны были развернуть большую работу в хозяйственном и культурном строительстве на селе. Но этого пока не видно.

Оборонная комиссия, руководимая депутатом т. Мехрюковым С., собиралась за все время только один раз. Остальные комиссии также бездействуют. Они, видимо, забыли о своем депутатском долге.

Животноводческой комиссией здесь руководит т. Пермяков, он же заведующий фермой колхоза им. Буденного. Но он даже не удосужился созвать заседание комиссии. Ссылается, что ему все «некогда».

В бездеятельности постоянно-действующих комиссий повинен также председатель Новоалексеевского сельисполкома т. Щербаков. Он не руководит комиссиями, не контролирует их работу.

Постоянно-действующие комиссии—опора сельсовета в его повседневной практической работе. Их деятельность в ряде мест дала реальные результаты. Руководители комиссий должны, наконец, проникнуться чувством большевистской ответственности за почетное дело, доверие, которое оказали им избиратели, масса. А сельисполком, в свою очередь, должен взять под живое, оперативное руководство всю работу комиссий.

Инструктор Первоуральского горсовета.

З. Кузнецова.

Не ведется борьбы с самовольными застройщиками

Прошло уже пять месяцев со дня издания решения исполкома Свердловского облсовета о борьбе с самовольным строительством в городах и рабочих поселках. Однако, в городе Первоуральске не выполняется это решение, и самовольная застройка не прекращается. На сегодняшний день ни один из самовольных застройщиков не привлечен к ответственности. Например, третий месяц нарсуд 1-го участка не разбирает дело, оформленное нами на самовольного застройщика Тихонова (ул. 9-е Января), и вообще, надо сказать, в пределах Первоуральска индивидуальное строительство производится где попало и как попало. Земельные участки не оформляются, договора не заключаются.

В большинстве случаев постройки воздвигаются с нарушением технических проектов и генерального плана города и все эти ненормальности легко сходят с рук нарушителям.

Начальник земельно-планировочного управления

Кашерихин.

Нетактичное поведение

Начальник карьера по добыче баласта для Динасового завода т. Шапошников грубо обращается с рабочими и мастерами. Вместо того, чтобы вызвать к себе в кабинет и дать то или другое задание мастеру, он, приходя в забой, начинает ругаться.

Был такой факт 1 ноября. Во время взрывных работ т. Шапошников, придя в забой № 2, начал ругать мастера Баталова, угрожая, что снимет его с работы. Мы вполне понимаем, что начальник цеха несет большую ответственность за работу, что безусловно распоряжение начальника должно быть выполнено. Однако т. Шапошников тоже должен вести себя как культурный советский руководитель.

Рабочие: **Падьянов, Антонов, Черепанов.**

Отсутствуют товары первой необходимости

Нельзя сказать, что в Первоуральске нет магазинов, торгующих хозяйственными товарами. Их более чем достаточно. Но попробуйте хотя бы в железо-скобяных магазинах найти такую необходимую вещь, как замок навесной, дверные завесы и, что всего труднее, это достать чайный стакан, блюдце.

С наступлением зимы увеличился спрос на коньки, но и их в пределах Первоуральска можно найти только одной системы „Норвега".

Первоуральскому торгу необходимо учесть эти требования покупателей и позаботиться обеспечить первоуральцев всеми необходимыми товарами широкого потребления.

А. Залипаев.

ГОРКОМХОЗ ЗАБЫЛ СВОИ ОБЯЗАННОСТИ

Водой из колодца по улице Орджоникидзе (возле моста) пользуются жители многих улиц, как-то: Красных партизан, Металлистов, 3-го Интернационала, а также и учреждения—нарсуд, школы, детсад и др.

За водой сюда часто приезжают и на лошадях. Но, к сожалению, колодец настолько запущен, что к нему подойти или подъехать очень трудно. Он не чистится, не закрывается, проход завален камнем. С наступлением холодов возле колодца образуется большая наледь, ввиду чего немало случаев ушибов, люди подскальзываются, падают вместе с ведрами, разливая воду вокруг всего колодца. Так, например, гражданка Пряхина, подскользнулась с ведрами, упала и разбила себе оба колена.

Горкомхозу (зав. тов. Дрягин) следовало бы у колодца навести соответствующий порядок и поставить чистильщика

П. Зотов.

Грубость

Учительница Слободской неполной средней школы т. Е. И. Дьяконова не всегда бывает внимательна со своими учащимися, и зачастую, вызвав ученика отвечать урок, не заслушивает его до конца и обрывает грубостями. Она взяла себе за правило, чтоб ученик отвечал ей быстро, не обдумав, и если с ответом ученик замешкал, то она не дает ему очнуться и уже говорит «плохо», да вдобавок еще и обругает. Не мудрено поэтому, что класс наш идет позади других классов по успеваемости.

Селянин И., Медведев Г., Зобнин и др

Организованно провести подготовку общественных инструкторов физкультуры

Скоро три месяца как вышло в свет постановление X пленума ВЦСПС, который наметил практические мероприятия по перестройке физкультурной работы. Время вполне достаточно для того, чтобы иметь уже сейчас первые результаты перестройки работы физкультурных организаций.

В ряде районов с переходом на общественных инструкторов имеются уже большие сдвиги в оборонно-физкультурной работе. Нельзя, однако, сказать это про наши спортивные общества.

Правда, в перестройке физкультурной работы имеются положительные результаты на Старотрубном заводе. Здесь создан совет, между членами распределены обязанности. В работу физкультуры активно включились инженеры завода тт. Дюкин, Гудовский, Кулешов и ряд других. Но все это только еще начало.

В последних решениях пленума ЦК ВЛКСМ и в постановлении о подготовке физкультурного актива указаны конкретные пути плодотворного участия комсомольских организаций в физкультурно-оборонной работе. Там говорится: «комсомольский актив силой личного примера должен увлечь за собой широкие массы молодежи. Энергичных, инициативных комсомольцев и комсомолок надо выдвигать на руководящую физкультурную работу".

Однако, у нас этим вопросом комсомольские организации совершенно не занимаются. В таких крупных предприятиях, как Новотрубный, Хромпик, Динас, Билимбай, Новая Утка, Кузино комсомольцы, не говоря уже о профсоюзных организациях, совершенно отстранились от вопросов физкультуры, вследствие чего работа физкультурных организаций пущена на самотек.

Учитывая в нынешнем году особую важность физкультурно-оборонной работы среди молодежи, допризывников и требуя от них качественной подготовки, по решению облкомитета по делам физкультуры и спорта, Первоуральский горкомитет должен подготовить в 1940—41 году 50 общественных инструкторов, из них 20 по лыжам, 15 гимнастов и 15 инструкторов рукопашного боя. Для этих инструкторов с 20 ноября с г. при горкомитете будут проводиться семинары.

Задачи комсомольских, физкультурных и профсоюзных организаций Новотрубного завода, Хромпика, Динаса, Новой Утки, Кузино, Билимбая, «Буревестник», «Строитель Востока», от которых потребуется соответствующее выделение количества людей, серьезно подойти к подбору общественных инструкторов, выделить из числа физкультурного актива людей, подлинно любящих это дело, готовых руководить этим почетным и столь важным видом оборонной работы.

В. Боков.

Председатель комитета физкультуры и спорта.

Открыто гинекологическое отделение

По решению Первоуральского горисполкома при родильном доме вновь открыто гинекологическое отделение. В основе работы этого отделения является консервативное лечение. Отделение будет обслуживать гинекологических больных всего района, направляемых врачами консультаций и амбулаторий.

Зав. родильным домом врач **Мальцева.**

Ответственный редактор
П. В. ПОДЦЕПКИН.

Клуб металлургов Новотрубного завода
16—17 ноября
демонстрируется популярный художественный фильм по роману Шолохова
„ПОДНЯТАЯ ЦЕЛИНА"
Начало сеансов в 7—9 часов вечера.
Билеты продаются с 5 часов 30 минут вечера.
Во 2-м этаже открыты комнаты отдыха: (читальня, комната для игры в шахматы, шашки, домино).
Ежедневно работает биллиард, буфет.
В фойэ в перерывы от сеанса до сеанса играет музыка (радиола).

Типография изд-ва газеты «Под знаменем Ленина». Первоуральск, ул. Ленина № 75. Заказ 2064 НС6388. Тираж 5000