ЕЖЕДНЕВНАЯ ГАЗЕТА

Адрес редакции: Первоуральск, ул. III Интернац., 54

ТЕЛЕФОНЫ: Секретарь (и отделы) . . 50, Редактор . . 1-25, Контора . . 75

Год издания V

Рукописи не возвращаются

Пролетарии всех стран, соединяйтесь!

Под знаменем ЛЕНИНА

ОРГАН ПЕРВОУРАЛЬСКОГО РАЙКОМА ВКП(б), ГОРСОВЕТА И РАЙПРОФСОВЕТА

№ 106 (1353) ● 10 мая 1936 года ● Цена номера 5 коп.

УСЛОВИЯ ПОДПИСКИ

На год 14 р. 40 к.
На 6 м. 7 р. 20 к.
На 3 м. 3 р. 60 к.
На 1 м. 1 р. 20 к.

Подписка принимается органами Союзпечати и письмоносцами

Об'явления принимаются конторой газеты

Иностранные рабочие делегации в ВЦСПС

7 мая приехавшие на первомайские торжества в Москву иностранные рабочие делегации встретились с руководителями советских профсоюзов. В беседе приняли участие все члены секретариата ВЦСПС и председатели ЦК союзов.

Секретарь ВЦСПС тов. Шверник отвечал на многочисленные вопросы иностранных рабочих делегатов, особо остановившись на вопросах участия советских профсоюзов в установлении единого фронта в мировом профдвижении. Много вопросов было задано о стахановском движении, которое глубоко интересует широкие рабочие массы за рубежом.

Затем выступили представители английской, американской, французской, испанской, чехословацкой, скандинавских и других рабочих делегаций. Они горячо благодарили за приглашение в СССР, за возможность ознакомиться с замечательными достижениями трудящихся Советского Союза, строящих первое в мире социалистическое государство.

Делегаты отмечали, что угроза войны, нависшая над миром, сильно волнует всех трудящихся капиталистических стран. Рабочие, примыкающие к Амстердамскому интернационалу, представленные, в частности, в английской и испанской делегациях, подчеркнули, что Амстердамский интернационал должен изменить свое отношение к борьбе против войны и об'единить свои усилия с советскими профсоюзами.

Представители иностранных рабочих делегаций заявляли, что трудящиеся капиталистических стран в случае нападения на Советский Союз широким фронтом встанут на его защиту.

Представитель рабочей делегации Чехословакии передал письменное приветствие—адрес чехословацких рабочих тов. Шверинку. Такие же письменные приветствия были переданы тов. Шверинку от рабочих Чили и от союза учителей Мексики.

ВЕСЕННИЙ СЕВ

Высокий урожай обеспечивается сейчас

В темпах полевых работ пока нет решительного перелома. У отдельных руководителей и бригадиров колхозов живучи еще дедовские традиции. Не нажита ставка на очередность работ. Допускается разрыв между вспашкой, боронованием и севом.

В колхозе им. Блюхера, например, на 8 мая вспахано 70 гектаров, а посеяно зерновых только на площади 16 гектаров. Вспаханная почва простаивает, теряет влажность. Ежедневно надо засевать участок в 18 гектаров, а засевается гораздо меньше.

Трактор работает в две смены. Пускают его на вторую скорость. Тогда как рельеф поля позволяет работать третьей скоростью. В третью смену трактор не работает только потому, что нет фар. И об изыскании их правление и трактористы не заботятся.

В колхозе работают детясли и сад, но тем не менее женщины не используются на полевых работах. На парниках работает только 5—6 женщин. Это и послужило причиной отставания в выращивании овощной рассады. Стенная газета в первый день полевых работ допустила грубейшую ошибку, призывая пахарей равняться на колхозников, не выполнивших нормы выработки.

Председатель колхоза „Новая деревня" **Чижова** поддается вредным самотечным настроениям. Как результат этого, 60 гектаров обработанного участка не засеяны. Качество пашни понижается. На 9 е мая посеяно зерновых на площади только 25 гектаров, тогда как надо ежедневно сеять на площади 11—12 гектаров. Здесь явно недооценивается рядовой сев. Сев производится вручную, хотя сеялки имеются.

В колхозе „Авангард" с согласия председателя **Кукаркина** на одном участке посеяли овес вручную. Сеялки там также есть.

Все эти факты свидетельствуют о слабом, неконкретном руководстве севом со стороны сельсоветов и правлений колхозов. С этим никак мириться нельзя. Надо помнить, что за нарушение агросроков при проведении полевых работ и сроков сева колхозники будут расплачиваться понижением урожая, снижением стоимости выработанного трудодня. Надо ликвидировать отставание в полевых работах и сев закончить в срок.

Зав горзо **Брылунов.**

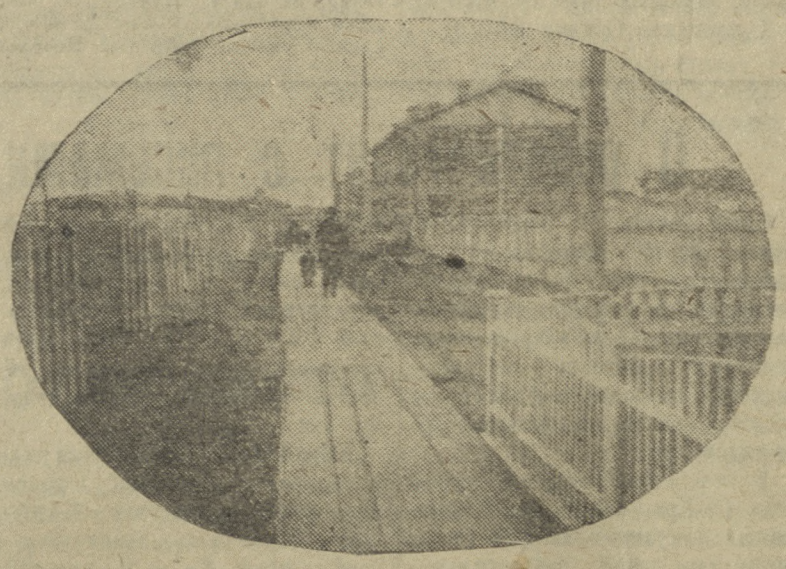

Поселок Хромпикового завода (Фото Мурзич).

„Секрет" передовой смены

Тов. Кошечкин рассказывает почему его смена работала лучше всех

Каждый день на Большом штифеле Новоуральского завода отмечается производственными победами. По заданию за смену Штифель должен давать 400 труб. Прокатывает же он от 400 до 515 труб в смену.

Особенно отличается смена Кошечкина. За три дня работы в мае она дала 1340 труб. Тов. Кошечкин, говоря о том, что способствует успеху его смены, заявляет:

—Главное необходимо работать действительно по-стахановски, избегать нарушения ритма работы. Если штифель останавливается хоть на 10 минут, то после его пуска работа расстраивается на два часа. Это ведет к невыполнению задания. Большое значение имеет в производстве слаженность коллектива. Когда случаются какие нибудь неполадки, то рабочие в моей смене стараются их нажить общими силами. Скажем, произойдет поломка на одном стане, немедленно к нему спешат все те, которые могут оставить на время без ущерба свои станы. Забота не только о себе, но и о товарище—вот что обеспечивает успешную работу смены.

Дальше тов. Кошечкин рассказывает, как рабочие осваивают агрегаты. На штифеле нет ни одного производственника, который бы не знал две три профессии, кроме своей. Например, подручный на риллинг-машине **Кудии** умеет работать вальцовщиком и оператором, также и подручный автомат-стана. И таких стахановцев, людей владеющих техникой—десятки. Короче говоря, при случае подручный может вполне заменить мастера, а потребность в этом бывает часто.

Как видно, „секрет" успешной работы смены тов. Кошечкина очень прост. Последовать примеру этой смены могут не только другие смены Большого штифеля, но и другие цехи.

В. Зенитов.

Серьезное предупреждение

В апреле коллектив рабочих и специалистов Хромпикового завода многое сделал для перехода на постоянную работу. Подготовительная работа проведена немалая. Так, на заводе № 2 сделан капитальный ремонт печного конвейера, элеватора в размольном отделении, центрофуги, центробежного насоса и фильтр-пресса в бихроматном отделении. Подготовлен перевод нового цеха хромового ангидрида с работы на дровах на каменный уголь.

Большое внимание было уделено качеству выпускаемой продукции. Сейчас уже прочно закреплен сдвиг по всем качественным показателям во всех производствах и особенно по окиси хрома, где расходный коэффициент составляет 1,5—1,55 вместо планового 1,665. Особенно обращает на себя внимание резкое снижение удельных расходов пара.

На заводе № 1 добились получения кристаллического натрового хромпика для хромового ангидрида. За последнюю пятидневку апреля достигнут исключительный уровень интенсификации процесса хромо натровых квасцов —125 тонн (увеличение производительности возросло по сравнению с 1935 годом в два раза).

Но все эти предпосылки для отличной работы не были использованы. На протяжении всего апреля завод лихорадили систематические перебои в снабжении серной кислотой, в результате апрельская программа выполнена лишь на 94,8 проц., а в первые дни мая работа идет еще хуже.

Это должно прозвучать серьезным предупреждением против самоуспокоения некоторыми успехами.

Михайлов.

Премирование передовиков животноводства

За активное участие в соревновании с Кировским краем и высокие показатели в выполнении государственного плана развития животноводства, президиум Кировского крайисполкома премировал лучших колхозников животноводства Свердловской области ценными подарками.

Двухстволь ными ружьями: зав. МТФ колхоза им. XVI партконференции, Пермского района, М. С. Няшина, пастуха колхоза им. Ворошилова, Лысьвенского района, И. Н. Катаева и зав. кролиководческой фермой колхоза «Марс», Нытвенского района, Н. И. Пинаева.

Швейными машинами: доярок колхозов „Боевик", Тагильского района, А. К. Соловьеву, „Вперед", Куединского района, М. А. Лаптеву, „Ленинский совет", Свердловского района, Н. В. Бородулину, свинарку колхоза им. Блюхера, Махневского района, П. А. Шарову, чабана колхоза Нижне-Шабалинского, Кунгурского района, П. Е. Калашникову.

Гармониями: зав. МТФ колхоза „Труженик", Сталинского района, П. А. Барышева, зав. СТФ колхоза „День урожая", Б. Сосновского района, М. И. Шилова.

Патефонами: доярок колхозов им. Октябрьской революции, Егоршинского района, А. Е. Никонову, „Животновод", Пермско-Ильинского района, А. П. Рудакову, телятниц: колхозов им. 12 годовщины Октября, Егоршинского района Е. И. Иванову, „1 мая", Ворошиловского района, Н. Д. Падерину, свинарку колхоза „Медведевский", Оханского района, Е. С. Верещагину, зав. СТФ колхоза „Красный пахарь" Л. З. Нифонтову, чабана колхоза им. Свердлова, Октябрьского района, О. Я. Патрушеву.

Часами: телятниц колхозов „Красный путь", Тагильского района, А. Н. Шаламову, „Горный трудовик", Кашертского района, А. И. Кузнецову, „Начало", Алапаевского района, А. И. Петрову, свинарку колхоза „Труженик", Манчажского района, Е. П. Турышеву, зав. птицефермой колхоза им. Калинина, Егоршинского района, К. Ф. Березину.

Самоварами с сервизами: свинарок колхозов: им. „Уральского рабочего", Березовского района, А. В. Борисову, „Заря будущего", Юсьвинского района, Е. С. Брагину, чабана колхоза им. Ленина, Ординского района, П. Е. Овчинникова.

Выполнение заданий предприятиями за 8 мая

Наименование предприятий	Наименов. цехов	План в т. т.	Вып. в т. т.	Проц. вып.	Начальник цеха
НОВОУР. з-д	Больш. Штиф.				Утник
	См. Кошечкина	43	60	116	
	Смена Зорина	43	59,8	139	
	См. Звягинцева	43	54,4	126	
	Штоссбанк	94,6	13,7	14	Неделько
	Горяч. вол.	99,6	80	80	Неделько
	Холод вол.	52	18,8	36	Шнабатур
ПЕРВОУР. з-д.	Мартен	100	80	80	Талалаев
	Горяч. волоч.	15	16,9	112	Язынов
	Холодн. волоч.	20	11,3	56,58	Кельнин
ДИНАС.	Формовка	254	195	76,9	Орловский
	Выгр. годной	209	203	97,2	Иванов
БИЛИМБАЙ	Труболит.	29	26,7	92,1	Стахно
	Огнеупор	8,5	14,1	165,9	Носых
ХРОМПИКОВЫЙ ЗАВОД		—	—	78,6	(начело Иванов)
ГОЛОГОРСКИЙ РУДНИК		113	84	74	(директор Паркаев)
ТИТАНО-МАГНЕТ. РУДНИК		—	—	55	(директор Ершов)

О ходе весеннего сева

Постановление Свердловского Обкома ВКП(б) от 3 мая 1936 года

Заслушав доклад начальника Облзу тов. Иконникова о ходе сева, Обком ВКП(б) отмечает, что первые дни сева показали неудовлетворительную работу партийных и советских организаций по организации выполнения решений ЦК и Совнаркома о плане весеннего сева. В результате ход сева по области развертывается совершенно неудовлетворительно. Такие районы, как Очерский, Туринский, Ирбитский, Ачитский, Красноуфимский и др., несмотря на огромную насыщенность их сельско-хозяйственными машинами и полную возможность провести сев в течение нескольких дней, до сего времени по-настоящему сева еще не развернули. А районы: Режевской, Б Усинский, Кировградский, Алапаевский, Красноуральский, Лысьвенский, Артинский, П. Ильинский, Суходожский, Октябрьский, Чермозский и др. еще совершенно не приступили к севу, несмотря на полную готовность почв. „Сырым“ настроениям, оппортунистическому благодушию, саботажу, имеющим место среди работников МТС и ряда колхозов, и самоуспокоенности земельных органов со стороны районных руководителей парторганизации должного отпора не дается.

Живое тягло до сих пор во многих колхозах используется на севе не полностью. Использование тракторного парка проходит крайне неудовлетворительно. Значительная часть тракторов еще не включены в работу, а работающие используются с неполной нагрузкой и нормы выработки ими не выполняются (районы: Красноуфимский, Ачитский, Режевской и др).

Директора МТС и зав. райзо не обеспечили машины лучшими водителями, хорошими сцепками, не поставили образцовое обслуживание горючим и техническим уходом.

В результате неудовлетворительной постановки партийно-массовой работы, организация работ во многих колхозах поставлена плохо: выход на работу в 8—9 час. утра, массовый уход колхозников с поля в село на обед, раннее окончание работ и т. д.

Ни в одном из районов еще до сих пор не проведена полностью проверка и не выделены в натуре семенные участки. В ряде колхозов не проведено выделение лучших семян для семенных участков и не проведена соответствующая обработка семян.

Целый ряд районов допустил затяжку в протравливании семян, а отдельные районы встали на путь нарушения постановления ЦК ВКП(б) и СНК об обязательном протравливании семян (Ирбитский, Ворошиловский, Краснополянский, Еланский и др.)

Управляющий Сельхозснабом т. Никитин, несмотря на заявление, данное им на X пленуме Обкома о полном завозе химикатов в районы, в такие районы, как Б. -Сосновский, Очерский, Ирбитский, Еланский, Краснополянский и др., химикаты не завез.

Отпущенные правительством семена льна в обмен на зерновые культуры до сих пор не обменены и со складов сембаз не вывезены, а районными руководящими организациями никаких мер к организации немедленной вывозки льносемян и клевера не принято: (Сивинский, Очерский, Б. Усинский, Б.-Сосновский и др районы).

Обком ВКП(б) постановляет:

1. Отметить, что Туринский, Ирбитский и Октябрьский райкомы не приняли организационных мер к своевременному развороту сева и к обеспечению окончания сева в установленные планом сроки. Предложить райкомам принять организационные меры и обеспечить постановку организационно массовой работы в каждом колхозе, МТС, тракторной бригаде и обеспечить окончание сева в установленные планом сроки.

2 Отметить, что Облзу не предприняло своевременно мер к обеспечению своевременно завоза химикатов, в результате ряд районов не имел возможности своевременно приступить к протравливанию семян, и с другой стороны, аппарат Облзу не обеспечил руководства протравливанием Только этим можно об'яснить, что в ряде районов не обеспечен завоз химикатов и своевременное протравливание семян. Также неудовлетворительно организован завоз запасных частей, приемка с заводов магнето. Руководство тракторным парком в ряде МТС поставлено неудовлетворительно, в результате этого с первых же дней тракторный парк используется в самых ничтожных размерах. Особенно проявлена организационная распущенность со стороны районных земельных органов как по организации руководства колхозами, так и в деле выполнения распоряжений Облзу.

Предложить т. Иконникову принять срочные меры к исправлению допущенных ошибок со стороны аппарата Облзу, к искоренению безответственности со стороны аппарата земельных органов как на местах, так и в Облзу.

3. Указать райкомам и райисполкомам, что с их стороны не приняты меры к обеспечению решения ЦК по обмену и выкупу льносемян и клевера и к обеспечению своевременного сева как льна, так и клевера

Обязать райкомы и райисполкомы под личную ответственность секретарей РК и председателей райисполкомов немедленно обеспечить обмен и выкуп льносемян, клевера, мобилизовать все ресурсы льносемян и безусловно обеспечить выполнение плана по льну в установленные планом сроки.

4. Обязать райкомы, райисполкомы, зав. райзо и директоров МТС немедленно проверить в каждом колхозе отвод семенных участков, организовав в каждом колхозе семеноводческое звено для ухода за семенными участками.

5. Установить строжайший контроль колхозов за качеством работы тракторных бригад и приемкой от них отработанных участков.

6. Обязать райзо направить всех агрономов райзо и МТС на поля для повседневного руководства колхозами и строгого агрономического контроля за ходом сева.

7. Обязать райкомы, зам. директоров МТС по политчасти, первичные парторганизации МТС и колхозов развернуть широкую массово-политическую работу среди колхозников и трактористов в бригаде. Обеспечить руководство стахановским движением, широко использовать опыты лучших стахановцев, решительно пресекая всяческое проявление саботажа и бездушно бюрократическое отношение к стахановцам и на основе соцсоревнования широких колхозных масс добиться выполнения плана сева в сроки, установленные ЦК ВКП(б) и X пленумом Обкома ВКП(б).

ОБМЕН ПАРТДОКУМЕНТОВ

Фиктивные партнагрузки

По 8 мая включительно райком партии выдал 26 новых партийных документов членам и кандидатам парторганизации Новоуральского трубного завода.

Прекрасные производственники рабочие и специалисты получили партдокументы нового образца.

Член партии **Демидов И. Н.**, мастер на Большом штифеле, накануне получения нового партийного билета вместе со сменой дал 505 труб при норме 300 шт. **Бакаев**, кандидат в члены партии, машинист компрессорной, организовал безупречную работу на вверенном ему участке. Он активно готовится к переводу в члены партии. На задаваемые секретарем райкома партии т **Чернецовым** вопросы тов. Бакаев ответил вполне правильно. О прекрасных делах своих рассказали секретарю райкома члены ВКП(б) тов. **Симанов, Шумков** и другие.

Наряду с этим обмен вскрыл ряд крупных недостатков в работе парторганизации завода. Одним из серьезнейших в числе этих недостатков является недооценка партпоручений и неправильное распределение их. Коммунисты Демидов И. Н., Акифьев, Камаганцев не имеют никаких партийных нагрузок. Правда, в парткоме Камаганцева считают группарторгом, Симанова парторгом, а Акифьева чтецом газет, но ни один из них не выполняет этой нагрузки и, как ни странно, партком на это смотрит сквозь пальцы.

Кандидат в члены партии **Демидов** избран председателем ячейки Осоавиахима на Большом штифеле. Об итогах его работы можно судить по тому, что в таком большом цехе всего 37 членов ОСО, и у них билеты еще не обменены. Во всем цехе имеется только 3 ворошиловских стрелка. Короче говоря, никакой работы нет А уже за чем-за чем, а за состоянием-то оборонной работы парткому следить следовало бы

Тов. Чернецов, выдавая Демидову кандидатскую карточку, особенно подчеркнул необходимость развертывания оборонной работы. Он поставил задачей, чтобы такой цех имел к августу не менее ста значкистов „ГТО“ и ворошиловских стрелков. Физкультуре также должно быть уделено должное внимание

Вот тов. Бакаев. Получая кандидатскую карточку, он выразил недовольство по поводу того, что ему парторганизация не давала совсем партнагрузку, а он с большим желанием стал бы ее выполнять.

Все эти факты свидетельствуют о том, что партком в таком важном деле, как партийные поручения, не стоял на страже выполнения каждым коммунистом требований устава партии. Он допускал такую практику, при которой поручения давались только формально, на деле же никто не следил за их выполнением.

Это серьезный пробел в работе парткома, за устранение которого следует взяться немедленно по горячим следам. **Чистов.**

ЧТО ЧИТАЮТ СТАХАНОВЦЫ

Книги „Мать“—Горького, „Как закалялась сталь“ — Островского прочитал стахановец Первоуральского завода т. Дунаев В. Ф. „Два мира“—Зазубрина, „Россия, кровью умытая“—Артема Веселого, „Человек меняет кожу“—Бруно-Ясенского, „Судьба“—Авдеенко, „Три конца“—Мамина - Сибиряка прочел стахановец механического цеха Шулин В. Ф. в 1936 году.

О работе газет с письмами трудящихся

Отдел печати и издательств Обкома ВКП(б) проверил работу с письмами трудящихся в 25 районных и фабрично заводских газетах. Проверкой вскрыты возмутительные факты бюрократического, барски-пренебрежительного отношения к письмам трудящихся

В газете «Уральский трубник» (П-Уральск) поступающие письма не учитывались, в делах царил хаос, 357 рабселькоровских писем были утеряны. В лысьвенской газете «Искра» работу с письмами доверили малограмотному сотруднику. Контроля над его работой со стороны редактора т. Степанова не было. В результате этого утеряно 265 писем

Редакция „Искры“ не сделала для себя никаких выводов из решения ЦК ВКП (б) о работе газет «Северокавказский большевик“ и „Звезда“ (Пермь). Уже после решения вновь утеряно 20 писем В редакции „Буединского льновода“ на письмах трудящихся писались резолюции: „Не пойдет—в архив, автору можно не отвечать“.

В кудымкарской окружной газете „По ленинскому пути“ письма трудящихся лежали месяцами, а затем шли в архив, как устаревшие. Здесь и сейчас лежат без движения 127 писем. Редакция не боролась с волокитой при расследовании рабселькоровских писем в организациях, учреждениях округа. Кудымкарский РИК с января 1935 года не ответил на 9, округ на 17 писем. Проверкой установлено, что они утеряны

Бюро Обкома ВКП(б) заслушало доклад заведующего отделом печати и издательств т **Лозова** о работе газет „Красноуральский рабочий“, „Буединский льновод“, „Уральский трубник“, „За калий“ (Соликамск) и содоклады редакторов этих газет. Бюро Обкома ВКП(б) отметило ряд фактов барски пренебрежительного отношения к письмам трудящихся, выразившееся в том, что газеты не развернули большевистской самокритики в печати.

Письма трудящихся, вскрывающие недостатки, плохо учитываются, часто теряются, расследование их затягивается, письма и статьи стахановцев, разоблачающие врагов стахановского движения, подменяются часто менее острыми и менее компетентными статьями штатных сотрудников газет.

Все это свидетельствует о том, что эти газеты часто находятся под влиянием враждебных самокритике элементов и саботажников стахановского движения.

Констатировав неудовлетворительное развертывание партмассовой работы вокруг постановления ЦК ВКП(б), Обком обязал секретарей горкомов и райкомов заслушать на заседаниях бюро доклады редакций газет о работе с письмами трудящихся, укрепить редакции газетными кадрами, организовать рабселькоровские семинары, вовлечь в работу печати стахановцев, организовать проработку решения ЦК на партсобраниях и школах партийного просвещения, на собраниях рабкоров и селькоров, рабочих и колхозников.

Обком обязал райкомы и горкомы в двухдекадный срок проверить, как расследуются письма трудящихся в газету во всех учреждениях и организациях с тем, чтобы по указанным в письмах недостаткам и извращениям были приняты необходимые меры и виновные были наказаны.

К этой работе должен быть привлечен рабселькоровский актив, а итоги проверки обсуждены на бюро горкомов и райкомов.

Обком предложил практиковать разбор на каждом заседании бюро райкома и на президиуме РИК'а писем, поступающих в печать, по которым не устранены вскрытые безобразия.

Набор в военные школы

Ежедневно в районные военные комиссариаты области приходят отличники учебы: техникумов, девятых и десятых классов средней школы. Студент второго курса сельхозтехникума Григорий Колдомов подал заявление о приеме в военную школу. В заявлении он пишет:

„Отец у меня убит белыми. Я с детства изучаю военную технику, чтобы отомстить врагам за смерть отца. Я комсомолец, ворошиловский стрелок, руковожу осоавиахимовской организацией в техникуме“.

„Я отдаю всю свою жизнь на оборону социалистического отечества и прошу принять меня в военную школу“,—пишет ученик 10 класса школы № 2 гор. Перми М. Жаворонков.

Молодежь заверяет, что в военных школах она будет осваивать военную технику только на „отлично“.

(„Уральский рабочий“.)

Короткие сигналы

Прошло полтора месяца...

19 и 20 марта я работал на расчистке снега на дороге, идущей с горы Караульной Начальник участка т. **Коновалов** на эту работу написал наряд. Однако вот прошло уже полтора месяца, а я не могу получить заработанные деньги.

Макаров.

К Пушкину, что ли обращаться?

Я работаю в столовой № 17 Трубзавода коновозчиком на своей лошади.

В феврале я выполнял работу за уволившегося коновозчика, обслуживал полностью столовую и фруктовый завод, работал без выходных и не считался со временем Зав. столовой Дедов меня вызывал с лошадью по ночам и заставлял его пьяного отвозить домой, обещая уплатить за эти часы отдельно, как за сверхурочную работу. Но до сих пор деньги я не получил.

Дедов сейчас не работает. Я обращался к новому заведующему Кузенкину, но он говорит, что „я тебя работать сверхурочно не заставлял, а поэтому выплачивать не буду“.

К кому же мне теперь обращаться? К Пушкину, что ли?

Белянин Ал-др.

Вслед за письмом

„ЗАВКОМ ОТМАЛЧИВАЕТСЯ“

В нашей газете 30 апреля была опубликована заметка под заголовком „Завком отмалчивается“. При проверке охраной труда указанные в заметке факты **подтвердились**. Завком выделил специальную комиссию для урегулирования вопроса с коммунальными услугами рабочих завода.

Искоренить травматизм

30 апреля на Штоссбанке Новоуральского завода в смене Тилясмачик колец Комаров сильно повредил себе руку. Причина этого еще точно не установлена. Однако этот случай заставляет обратить серьезное внимание на состояние техники безопасности, особенно на эксплоатационном участке. Тем более, что этот случай травматизма на заводе—не исключение.

Травматизм больше всего наблюдается на Штоссбанке, Большом штифеле, в волочильном и газогенераторном цехах.

Задача техники безопасности—довести травматизм до нуля. Но если присмотреться, каково ее состояние, то выводы можно сделать далеко неутешительные.

Организация по устранению травматизма никчемная. Имеются два основные работника: ведающий техникой безопасности **Тропин** и газоспасательным пунктом **Панов**. Эти люди везде: и в цехах они, и ведут всю ческую техническую работу (вроде учета, заполнения бланков на случаи травматизма, инструктажа отдельным рабочим и т. д.) тоже они. Вследствие этого Тропин, например, в цехах бывает редко, только тогда, когда произойдет несчастный случай. Все остальное время он занят канцелярщиной. К тому же Тропин только техник, тогда как на этой работе должен быть опытный инженер. Поэтому результат налицо: ни одного рационализаторского предложения по безопасности, ни одного нового мероприятия за последнее время не осуществлено.

Массово-раз'яснительной работы в цехах не ведется. Вроде „консультации“ получает рабочий лишь в том случае, если сам зайдет в кабинет Тропина. Разве это не безобразный факт, когда на всем заводе нет кабинета по технике безопасности, где бы можно было демонстрировать наглядные пособия по технике безопасности, проводить лекции и т. п До этого на заводе еще не додумались.

Очень важно устройство вентиляторов в цехах. Отсутствие их ведет к преждевременной усталости рабочего, к ослаблению внимания к делу. Но эта „мелочь“ остается до сих пор „неподелкой“ в цехах, оснащенных передовой техникой. Вентиляторов совершенно мало. А в некоторых цехах их совсем нет. Так, в травильном отделении волочильного цеха, где они особенно необходимы, не имеется ни одного вентилятора. Во многих опасных местах цеха отсутствуют ограждения.

Важно еще заметить, что на Новоуральском заводе большой процент рабочих новички, которые больше кого бы то ни было нуждаются в инструктаже, с точки зрения безопасности на рабочем месте.

Вобщем положение с техникой безопасности на заводе плохое.

И. Коршунов.

Читательницы Моховы

Сестры Моховы работают на Хромпиковом заводе. Они приехали в 1934 году из деревни неграмотными. Здесь учились в ликбезе Кончили школу и сейчас являются активными читателями библиотеки клуба им. Ленина. Они читают книги вслух для себя и всей семьи.

За короткое время ими прочитаны произведения Горького — „Фома Гордеев“, „Мать“, „Дело Артамоновых“, „В людях“, и др., из произведений Виктора Гюго—„Отверженные“ и „Труженики моря“ Кроме этого они прочитали „Угрюм река“ Шишкова, „Как закалялась сталь“—Островского, «Цусима»—Новикова-Прибоя и ряд произведений Мамина-Сибиряка.

А. ЗНАМЕНСКИЙ, инженер озеленитель.

Два примера озеленения

Цветы, газоны, деревья не только украшают улицы и площади городов. Являясь одним из основных элементов культуры нашего быта, они приучают людей к опрятности и чистоте. На чистой песчаной дорожке или красивом газоне не бросишь окурок, газету. В сквер не придешь небрежно одетым

Хорошее озеленение поселка способствует общей организованности труда, влияет на повышение производительности. Вот почему такое почетное и прочное место заняли зеленые насаждения на социалистических стройках.

Ярким примером последнего являются зеленые насаждения завода Динаса.

Созданный рабочими завода на месте мусорной свалки центральный сквер является сейчас одним из лучших в области, а по своему архитектурному оформлению и богатству местоположения, пожалуй, единственным на Урале.

Сквер пользуется исключительной любовью и заботой со стороны трудящихся и администрации завода. Он может служить образцом порядка и чистоты. Достаточно сказать, что из 100 000 цветов, посаженных в 1935 году, на протяжении лета не было сорвано ни одного. В сквере не сломлено ни одного дерева, ни одной скамейки.

Можно сказать, что он послужил началом целой культурной революции по благоустройству поселка. И кто видел Динас несколько лет тому назад, теперь его не узнает

Полную противоположность первому примеру, представляют из себя зеленые насаждения Новоуральского завода.

Несмотря на значительные суммы, затраченные на озеленение, 40.000 рублей в 1934 году и свыше 200 000 рублей в 1935 году, Трубстрой не сумел сохранить и рационально использовать свои насаждения. Они буквально брошены на произвол судьбы.

Изящные оградки вокруг скверов поломаны, деревья и кустарники в большинстве уничтожены. Газоны и цветники вытоптаны. О цветочном оформлении на предстоящее лето никто не думает. Таким образом исчезает бесследно большой труд.

Бесполезно затраченными оказываются большие государственные средства. Допустимо ли это на большом и ответственном заводе?

Новой администрации завода и строительства необходимо подумать наравне с общим благоустройством и о зеленых насаждениях и о новом озеленении, начатом в 1935 году.

Время не ждет, сезон посадки проходит. Имеющиеся сейчас возможности (наличие оранжерей и квалифицированного технического персонала) не используются, и Госзеленстрой принужден сокращать из-за отсутствия работ свои кадры. Конечно это с точки зрения городского строительства недопустимо.

Ал. ШАМАРИН, инженер-лесовод

Берегите лес от пожаров

Ежегодно, как только стает снег и обсохнет ветошь, начинают возникать лесные пожары, или палы, как их обычно называют.

Всякий конечно знает, что такое „пал“ или „паль“, но немногие задумывались над тем, какой вред приносят эти палы. Лесные пожары полностью сжигают молодой лес, иными словами, — в огне гибнет молодое поколение, идущее на смену вырубленному лесу. Лесные пожары уничтожают посевы и посадки леса. Пропадает ряд лет, затраченных на выращивание молодняка и пропадают бесплодно народные средства, израсходованные на лесные культуры.

При так называемых повальных или верховых пожарах огонь губит весь лес, независимо от возраста, превращая ценные строевые массивы в дровяные.

От лесных пожаров, особенно в сухую ветряную погоду, нередко сгорают лесные склады, стога сена. Иногда огонь перекидывается на углевыжигательные печи и даже селения. Лесные пожары часто на долгое время отрывают население от полевых и др работ, так как вся рабочая сила призывается на тушение лесных пожаров. Непоправимый вред наносят лесные пожары также охотничьему хозяйству, уничтожая яйца в гнездах, молодые выводки и проч.

Отсюда ясно, что должна вестись самая энергичная борьба с лесными пожарами. Только в этом случае будет достигнуто сохранение лесного фонда, дающего нам стройматериалы и топливо для нашей индустрии.

Предупреждать лесные пожары, бороться с ними—долг каждого трудящегося и, в первую очередь, лесных работников, особенно рабочей молодежи, как наиболее чуткой и отзывчивой. Комсомол и здесь должен быть впереди.

Отчего возникают лесные пожары?

Надо признаться, что большей частью от нашей собственной неосторожности, от небрежного обращения с огнем. Разведенный в лесу костер при уходе не заливается водой, не засыпается землей, или просто не притаптывается. Костер тлеет и на раскаленной земле долго хранит жар. Достаточно небольшого ветра, чтобы раздуть его и выбросить искру на близлежащую ветошь и пожар готов.

Распространяют пожары охотники, употребляющие в качестве пыжа бумагу, паклю и вату; после выстрела эти тлеющие вещества падают на ветошь и зажигают ее.

Брошенные курильщиками табака тлеющая спичка, непотушенный окурок папиросы также дают начало лесным пожарам. Часто бывают пожары от искр паровозов, особенно вылетающих на под'емах.

Наконец, происходят лесные пожары от поджогов, когда классовый враг умышленно пускает огонь, чтобы подорвать народное хозяйство, или какой нибудь жулик лесник стремится таким путем скрыть недостачу лесопродукции в лесу.

Как бороться с лесными пожарами?

На первом плане надо поставить предупредительно-организационные и культурно просветительные меры, так как важнее предупредить лесные пожары, чем тушить их. Важнейшими предупредительными мероприятиями являются:

1. удаление из леса валежа, сухостоя и особенно тщательное удаление на лесосеках порубочных остатков путем собирания их в груды и сжигания;

2 соединение пожарных вышек телефонами с конторами ЛПХ, лесоучастков или местожительством лесной стражи;

3. установление на вышках дежурств пожарных сторожей (огневщиков). Около вышек должны находиться группы огневщиков, по преимуществу конных, готовых в любой момент по сигналу с вышки ехать к месту возникновения лесного пожара;

4. снабдить лесную стражу и огневщиков в достаточном количестве простейшим противопожарным инвентарем: лопатами, граблями, топорами, брезентовыми ведрами, лейками. Этот инвентарь должен храниться в определенных местах: кордонах, у пожарных вышек и пр. Тут же должны быть приготовлены метлы из свежих веток для захлестывания огня по краю пожара;

5. собрать в штабеля все бревна в лесу (по предварительной окарке), очистить около штабелей весь хворост и окопать штабеля канавами;

6. соблюдать в точности все пункты обязательных постановлений, издаваемых горсоветом и облисполкомом, по охране лесов от пожаров;

7. организовать добровольные пожарные дружины среди лесорубов и местного населения, готовых в любую минуту бросаться в лес для ликвидации лесного пожара;

8. установить тесную связь с местными тройками по борьбе с лесными пожарами;

9. мобилизовать вокруг вопросов об охране лесов от пожаров общественное мнение путем проведения бесед, лекций, докладов в бараках, на общих собраниях граждан, в школах и т. д;

10. внедрять всеми мерами и силами необходимость осторожного обращения с огнем Особенно следует воспитать эту осторожность в подрастающем поколении, в нашей смене.

Если перечисленные выше вкратце мероприятия будут проведены в жизнь, то мы в значительной степени сохраним наши леса от повреждений огнем.

По области

КУРСЫ МАСТЕРОВ

БЕРЕЗНИКИ. Свыше 2.000 стахановцев учатся на курсах мастеров социалистического труда в Березниках и Солькамске. Курсы помогли стахановцу Химкомбината тов. Андрееву обобщить свой богатый производственный опыт. Он предложил новый аппарат для получения водорода.

ДАЧНЫЙ ПОСЕЛОК

КИРОВОГРАД. У подножия живописной горы Ежовой, в густой лесной чаще, близ реки Тагил, построен дачный поселок для инженерно-технических работников, стахановцев и ударников медеплавильного завода. В поселке девять дач, дом отдыха на 50 человек и пионерлагерь. В поселок уже приехали первые дачники.

НОВОСТИ ДНЯ

● **Закончены сборка и обкатка первого мощного пассажирского паровоза серии „ИС“.** Сейчас в цехах Ворошиловградского паровозостроительного завода ведется сборка второго паровоза „ИС“.

● **Пятимесячный план по прокату** выполнили 4 мая прокатчики завода им. Коминтерна (Нижнеднепровск).

● **2 200 гренландских тюленей** доставило в Архангельский порт зверобойное судно „Мурманец“. Это первое судно, вернувшееся с промыслов в нынешнем году.

◆ **15-й тираж** займа „Четвертого, завершающего года пятилетки“ состоится 10 июля в Игарке.

◆ **Около 500 га засеяно арахисом на Кубани.** Из арахиса вырабатывается прекрасное масло, не уступающее прованскому.

◆ **Открыт богатый золотой прииск** в Чанышской группе Алтайского приискового управления вблизи Конюсовского ключа.

◆ **По реке Свапа** начали курсировать катера. Эта река была до сих пор несудоходной. По инициативе курского освода русло реки было очищено от камней.

Положение в Абиссинии

По сообщению иностранных газет положение в Абиссинии рисуется в следующем виде: главнокомандующий итальянской армией в Абиссинии маршал Бадольо назначил губернатора Рима Ботай гражданским губернатором Аддис Абебы. Командующие абиссинскими армиями южного фронта расы Маконен и Насибу, военный советник последнего Вехит-паша, а также большинство вождей племен, населяющих провинцию Огаден, пытались бежать в британское Сомали. Когда эта попытка не удалась, то эти военачальники через Дередауа выехали в порт Джибути (французский Сомали).

Английские газеты указывают, что негус (абиссинский император) не сможет вернуть себе влияние в Абиссинии, ибо против него восстали племена в районе Харара, на западе и на севере Абиссинии.

В беседе с корреспондентом английской газеты „Дейли телеграф“ негус об'яснил свой отъезд из страны убеждением „в совершенной невозможности для моих уважаемых и храбрых воинов сражаться с противником, применяющим современные оружия, в особенности газы. Я поэтому оставил страну, чтобы избежать дальнейшего кровопролития и разрушения Аддис-Абебы“.

Бывший военный советник абиссинского негуса—шведский генерал Виргин заявил на страницах газеты „Гетеборгс хандельстиднинг“, что он поражен неудачами Абиссинии и может их рассматривать только как внутренний распад. „Если бы абиссинцы смогли продержаться еще три недели, исход событий был бы совершенно иным“.

Что касается взаимоотношений между Италией и державами, складывающихся в результате последних событий в Абиссинии, то корреспондент „Бритиш юнайтед пресс“ сообщает, что Муссолини не намерен обсуждать урегулирование абиссинского вопроса, не основывающегося на признании того, что Абиссиния является в настоящее время итальянской территорией. Муссолини готов признать права других стран в Абиссинии как, например, права Англии в районе озера Тана и права Франции на железнодорожную линию, но только под условием, что эти страны признают итальянский суверенитет над Абиссинией.

БЛИЖАЙШИЕ ЗАДАЧИ КОМПАРТИИ ФРАНЦИИ

ПАРИЖ. 6 мая коммунистические депутаты Морис Торез и Жак Дюкло пригласили представителей французской и международной прессы, которым сделали заявление о политике французской компартии.

Торез еще раз подтвердил, что коммунисты не будут участвовать в новом правительстве, которое будет создано в результате последних выборов, однако, окажут ему полную поддержку в проведении программы народного фронта. В частности коммунисты сейчас же после того, как соберется новая палата, внесут ряд законопроектов, предусматривающих обложение крупного капитала, организацию общественных работ для помощи безработным, мероприятия по охране материнства и младенчества, реорганизацию физического воспитания, помощь крестьянству, в частности в области политики цен на сельскохозяйственные продукты и т. д.

Испанские моряки выиграли стачку

ПАРИЖ. Закончилась забастовка моряков испанского торгового флота. Судовладельцы согласились на требования моряков, в частности на 8-часовой рабочий день.

По району

На курорты, в дома отдыха

38 курортных путевок местного значения и 17 путевок союзного значения получил завком Хромпикового завода за 5 месяцев 1936 года. По двадцати путевкам из них направлены на курорты стахановцы завода: Крангов И. Т. (завод № 1), Щербаков Дм. (тарный цех) и др. Одиннадцать путевок будут использованы в мае и июне.

За это же время завком получил 126 путевок в дома отдыха. По 67 путевкам посланы отдыхать стахановцы завода.

Футбол

12 мая состоится праздник физкультурников Новоуральского завода. На стадионе в соцгороде будут проведены футбольные игры с участием 5 цеховых команд.

В заключение состоится товарищеская футбольная игра сборной Первоуральска с одной из команд Свердловска.

ОКОНЧИЛИ ШКОЛУ

На днях школа взрослых Старотрубного завода выпустила 14 допризывников, из которых 4 окончили школу на „отлично“, 6 — на „хорошо“ и 4 человека на „посредственно“.

Первоуральск

● **Почетные грамоты** получили пять лучших стахановцев 1-го строительного участка Трубстроя. На стахановском вечере награждены грамотами т.т. **Свечев, Егоров, Куликов, Грязных и Елсуков.**

● **Звуковой кино-аппарат** устанавливается в клубе поселка Новоуральского завода.

● **Венскими стульями** вновь оборудован зал кино „Гора“.

● **Работники „Промторга“** 9 мая коллективно ездили в Свердловск на просмотр картины „Партийный билет“.

Летние ткани

Обширный ассортимент тканей выпускает Трехгорная мануфактура к наступающему летнему сезону. Среди них маркизет, вольта, канифас, „южанка“, „сезонная“, „трехгорка“, „спорт“, сетчатая ткань для мужских сорочек, белый молескин для брюк, ткани из искусственного шелка. Во втором квартале будет выработано около 800.000 метров улучшенного сатина. Он вырабатывается из высококачественного египетского хлопка, поступающего из Средней Азии. Этот сатин отличается от обычного большей эластичностью и блеском.

Большое внимание уделяется рисункам новых тканей. Художественная мастерская, в которой большинство работающих—женщины, изготовила 75 новых рисунков, пущенных в производство.

С наступлением летнего сезона наблюдается усиленный спрос на ситцевые ткани для сарафанов. Химическая лаборатория фабрики разработала несколько новых красителей, отличающихся большой прочностью. Эти красители придают рисунку большую яркость, слабо выгорают на солнце и не линяют во время стирки.

ПРЕМИИ РАБОТНИКАМ ПРИЛАВКА

20 лучших работников прилавка премированы ценными подарками. Завмагазином промторга на Трубстрое т. Голованов А. П. премирован карманными часами, Петухов И. и Бородин, работники прилавка Пищеторга в Билимбае, премированы курортными путевками стоимостью по 800 рублей каждая и т. п.

ПРОИСШЕСТВИЯ

Избиение милиционера. В ночь на 2 мая на площадке Новоуральского завода хулиганы устроили драку. Милиционер Пивушкин, пытавшийся задержать хулиганов, был ими избит.

Организатором драки оказался Марошников. Он задержан. Ведется следствие.

Редактор Б. ГРЯЗНЫХ

На основании постановления СНК СССР № 2180 от 25-го июля 1935 года Первоуральский **горфинотдел обязывает** руководителей всех предприятий, учреждений и организаций, находящихся на территории города и рабочих поселков, к 15 мая с. г. представить в горфо

ОТЧЕТ ОБ УДЕРЖАНИИ КУЛЬТСБОРА

с рабочих и служащих и приравненных к ним лиц по заработку за февраль месяц 1936 года по нижеследующей форме:

Отчет об удержании с рабочих и служащих и приравненных к ним лиц культсбора по заработку за февраль месяц 1936 г.

по _____

Группа по размеру месячного заработка	число лиц	Сумма налога
Рабочие и служащие с заработком: до 100 рублей		
Свыше 100 руб. до 140 рублей		
140 „ 150 „		
150 „ 200 „		
200 „ 250 „		
250 „ 300 „		
300 „ 350 „		
350 „ 400 „		
400 „ 500 „		
500 „ 600 „		
600		

Итого рабочих и служащих:
В том числе: кооперированные кустари, приравненные к рабочим и служащим . . . . . .

Горфо предупреждает, что за непредставление отчета к указанному сроку виновные лица будут подвергнуты штрафу до 100 рублей. Зав. горфо **Жилин.** (3 – 2)

Утер спр. на пр. польз. домом, выд П-уральск. п-сов. на имя Серебрякова А. С. Первоуральск, ул. Свердлова, 12.

УТЕР. спр. на пр. польз. домом, выд Первоуральским п-сов. на имя Лысова Ф. В. П-Уральск, ул. Ударников, д. № 21.

Клуб им. ЛЕНИНА на Хромпике

СЕГОДНЯ
звуковой художественный кино-фильм

ГРОЗА

Нач. сеансов: 6, 8, 10 ч. в.

Первоуральское городское бюро технико-экономического учета при горкомхозе **об'являет,** что

проверка прав пользования строениями по г. Первоуральску,

продлена до 10 мая с. г.

Просьба ко всем учреждениям, предприятиям и лицам закончить провер. ку к указанному сроку.
П-Уральское ГБТЭУ.

УТЕР. спр. на пр. польз. домом, выд. Первоуральским п-сов. на имя Казанцева Н. А. П-Уральск, ул., Жаворонкова, № 54.

УТЕРЯНЫ справки о соц. происх. и мет. выписи, выд. Малейским с-сов. Кишертского района на имя Алексеева В. И. и Алексеевой А. П. Площадка Трубстроя, барак № 13, ком. 12.

НОВЫЕ КНИГИ

Ленин и Сталин	Однотомник
Мамин-Сибиряк	„Три конца“
Д. Свифт	„Путешествия Гулливера“
Гораций	Оды
Добролюбов	Избранные произведения
Л. Толстой	Избранные произведения

ИМЕЮТСЯ В ПРОДАЖЕ

в Первоуральском отделении КОГИЗа
(ул. III Интернационала, 53.)

Крылосовскому известковому заводу.

требуются

чернорабочие, квалифиц. слесаря, монтажники, плотники, забойщики

по горному делу:

счетовод – расчетчик

Обращаться по адресу: село Крылосово, Крылосовский Известковый завод. 2-1

УТЕР. спр. на пр. польз. домом, выд. Первоуральским п-сов. на имя Никитиной С. Ф. Первоуральск, ул. Советская, 14.

ОДИНОКОМУ

срочно нужна в Первоуральске

небольшая комната или угол

Предложения адресовать в отдел об'явлений газеты „Под знаменем Ленина“ для Сметанина.

УТЕР. спр. на пр. польз. домом, выд. П-Уральским п-сов. на имя Куренных М. К. Первоуральск, ул. Ударников, 7.

УТЕР. спр. на пр. польз. домом, выд. Первоуральским п-сов. на имя Пальщикова А. Н. П-уральск, ул. Рабочая, 43.

Тип. изд. газ. „ПЗЛ“ Г. Первоуральск. Уп. Свердоблгита № А—202 Заказ № 591 Тираж 3714