Свердловск
Ул. К-Либкнехта, № 49,
Облпартархив.

ЕЖЕДНЕВНАЯ ГАЗЕТА

Адрес редакции: Первоуральск, Ул. III Интернац., 5
ТЕЛЕФОНЫ:
Секретарь } . . 50
Отделы }
Редактор . . 1-25
Контора . . . 76

Год издания V

Рукописи не возвращаются

Пролетарии всех стран, со

Под знаменем Ленина

ОРГАН ПЕРВОУРАЛЬСКОГО РАЙКОМА ВКП(б), ГОРСОВЕТА И РАЙПРОФСОВЕТА

№ 38 (1285) ● 16 февраля 1936 года ● Цена номера 5 коп.

УСЛОВИЯ ПОДПИСКИ

На год 14 р. 40 к.
На 6 м. 7 р. 20 к.
На 3 м. 3 р. 60 к.
На 1 м. 1 р. 20 к.

Подписка принимается органами Союзпечати и письмоносцами

Об'явления принимаются конторой газеты

О стимулировании производства пшеницы и повышении доходности колхозов, производящих пшеницу

Постановление СНК Союза ССР и Центрального Комитета ВКП(б)

В целях дальнейшего увеличения доходности колхозов, производящих пшеницу, Совнарком СССР и ЦК ВКП(б) постановляют:

1. Повысить с 1 июля 1936 года заготовительные цены на пшеницу на 1 руб. 20 коп. за центнер.

2. Установить, что колхозы и колхозники, продавшие государству пшеницу, после выполнения установленных для них обязательств по сдаче зерна государству, получают премии - надбавки за каждый центнер проданной государству пшеницы, исходя из следующего расчета:

Колхозы, продавшие государству не менее 10 центнеров пшеницы, но не больше 50 центнеров на один колхоз, получают за каждый центнер проданной государству пшеницы премию-надбавку к действующей цене в размере 10 процентов.

Колхозы, продавшие государству свыше 50 центнеров пшеницы, но не больше 100 центнеров на один колхоз, получают за каждый центнер проданной государству пшеницы премию-надбавку к действующей закупочной цене в размере 15 процентов.

Колхозы, продавшие государству свыше 100 центнеров пшеницы, но не больше 150 центнеров на один колхоз, получают за каждый центнер проданной государству пшеницы премию-надбавку к действующей закупочной цене в размере 20 процентов.

Колхозы, продавшие государству свыше 150 центнеров пшеницы, но не больше 200 центнеров на один колхоз, получают за каждый центнер проданной государству пшеницы премию-надбавку к действующей закупочной цене в размере 30 процентов.

Колхозы, продавшие государству свыше 200 центнеров пшеницы, но не больше 300 центнеров на один колхоз, получают за каждый центнер проданной государству пшеницы премию-надбавку к действующей закупочной цене в размере 40 процентов.

Колхозы, продавшие государству свыше 300 центнеров пшеницы, но не больше 400 центнеров на один колхоз, получают за каждый центнер проданной государству пшеницы премию-надбавку к действующей закупочной цене в размере 50 процентов.

Колхозы, продавшие государству свыше 400 центнеров пшеницы, но не больше 600 центнеров на один колхоз, получают за каждый центнер проданной государству пшеницы премию-надбавку к действующей закупочной цене в размере 60 процентов.

Колхозы, продавшие государству свыше 600 центнеров пшеницы, но не больше 800 центнеров на один колхоз, получают за каждый центнер проданной государству пшеницы премию-надбавку к действующей закупочной цене в размере 75 проц.

Колхозы, продавшие государству свыше 800 центнеров пшеницы, но не больше 1000 центнеров на один колхоз, получают за каждый центнер проданной государству пшеницы премию-надбавку к действующей закупочной цене в размере 90 процентов.

Колхозы, продавшие государству свыше 1000 центнеров пшеницы на один колхоз, получают за каждый центнер проданной государству пшеницы премию-надбавку к действующей закупочной цене в размере 100 процентов.

3. Колхозники, продавшие государству пшеницы не менее 15 килограмм, но не больше 25 килограмм на один колхозный двор, получают за каждый килограмм проданной государству пшеницы премию-надбавку к действующей закупочной цене в размере 10 процентов.

Колхозники, продавшие государству пшеницы свыше 25 килограмм, но не больше 50 килограмм на один колхозный двор, получают за каждый килограмм проданной государству пшеницы премию - надбавку к действующей закупочной цене в размере 15 процентов.

Колхозники, продавшие государству пшеницы свыше 50 килограмм, но не больше 75 килограмм на один колхозный двор, получают за каждый килограмм проданной государству пшеницы премию-надбавку к действующей закупочной цене в размере 20 процентов.

Колхозники, продавшие государству пшеницы свыше 75 килограмм, но не больше 100 килограмм на один колхозный двор, получают за каждый килограмм проданной государству пшеницы премию - надбавку к действующей закупочной цене в размере 30 процентов.

Колхозники, продавшие государству пшеницы свыше 100 килограмм, но не больше 150 килограмм на один колхозный двор, получают за каждый килограмм проданной государству пшеницы премию-надбавку к действующей закупочной цене в размере 40 процентов.

Колхозники, продавшие государству пшеницы свыше 150 килограмм, но не больше 200 килограмм на один колхозный двор, получают за каждый килограмм проданной государству пшеницы премию-надбавку к действующей закупочной цене в размере 50 процентов.

Колхозники, продавшие государству пшеницы свыше 200 килограмм, но не больше 300 килограмм на один колхозный двор, получают за каждый килограмм проданной государству пшеницы премию-надбавку к действующей закупочной цене в размере 60 процентов.

Колхозники, продавшие государству пшеницы свыше 300 килограмм, но не больше 400 килограмм на один колхозный двор, получают за каждый килограмм проданной государству пшеницы премию-надбавку к действующей закупочной цене в размере 75 процентов.

Колхозники, продавшие государству пшеницы свыше 400 килограмм, но не больше 500 килограмм на один колхозный двор, получают за каждый килограмм проданной государству пшеницы премию-надбавку к действующей закупочной цене в размере 90 процентов.

Колхозники, продавшие государству пшеницы свыше 500 килограмм на один колхозный двор, получают за каждый килограмм проданной государству пшеницы премию-надбавку к действующей закупочной цене в размере 100 процентов.

Председатель Совета Народных Комиссаров Союза ССР
В. МОЛОТОВ.

Секретарь Центрального Комитета ВКП(б)
И. СТАЛИН.

Можем начать стахановский год

НОВОТРУБНЫЙ (наш. корр.) В базе механизации по инициативе знатного бусыгинца стройки кузнеца Андрея Михайловича **Дунаева** с 15 го января по 15 февраля проведен стахановский месяц Достигнуты блестящие результаты.

В первой пятидневке февраля по кузнечному переделу производительность была 307 проц., во второй 389 проц. а в целом за декаду февраля по этому переделу производительность выразилась в 348 проц., а по механическо-слесарному--236 проц.

У зачинщика стахановского месяца работы кузнеца **Дунаева** выполнение нормы составляет 507,27 проц. В этой декаде он по поковке семиосминных болтов с шестигранной головкой установил первый рекорд. По единым республиканским нормам их в смену нужно изготовить 63 штуки, а фактически он их изготовил 300 шт.

Заведующий отделом базы механизации тов. **Плохов** заявил, что даже предварительные итоги позволяют с уверенностью перейти на стахановский год работы.

Обязательство выполняется

НОВОТРУБНЫЙ (от наш. корр). На стане горячего волочения смена мастера **Казанцева А.** впервые добилась хороших темпов. Этой смене по плану стахановской декады следовало протянуть автотракторных труб 100 штук, а смена взяла обязательство проволочить вдвое больше.

Это обязательство перевыполнено. Смена протянула 279 штук. Секрет положительного результата прост. Кольцовщики работали более изворотливо, не отставали и рабочие загрузочной печи. Среди кольцовщиков отличились **Симанов, Сентямов и Бузин.**

Хороший ход пятнадцатидневки

Вчера коллектив рабочих Старотрубного завода закончил первую пятидневку стахановской пятнадцатидневки. Итоги пятидневки показывают, какие нетронутые резервы таятся в цехах завода. Мартеновцы за пять дней выплавили 484 тонны стали против 390 тонн трестовского задания.

Высокопроизводительно работает цех холодной обработки. Он за пятидневку программу по протяжке труб выполнил на 162,3 проц. По шарикоподшипниковым трубам в чистовой обдирке задание выполнено на 268 проц. По черновым шарикоподшипниковым трубам задание выполнено на 206,3 проц

По Союзу Советских Республик

10-летие союза воинствующих безбожников

Исполнилось 10 лет существования союза воинствующих безбожников. За эти годы проделана большая антирелигиозная работа. На фабриках, заводах, в колхозах и совхозах работает 50 тыс. первичных ячеек союза, об'единяющих около 5 млн. человек. Союз насчитывает также около 2 млн. юных воинствующих безбожников. Создано более 30 антирелигиозных музеев. Ежегодно члены союза воинствующих безбожников проводят десятки тысяч лекций, диспутов и бесед. В антипасхальную кампанию 1935 г. на Украине, например, прочитано 5.775 докладов. Антирелигиозное издательство ежегодно выпускает до 80 новых научных и популярных книжек, а также журналы и брошюры.

Чирчикстрой. Размыв грунта гидромонитором

90 тысяч товарных вагонов

В изданном по Наркомтяжпрому за подписью тов. Орджоникидзе приказе указывается, что в 1936 г. тяжелая промышленность должна выпустить для НКПС 80 тыс. товарных вагонов (в двухосном исчислении), из них в 1 квартале—18,800. Кроме того, для промышленности вагоностроительные заводы должны выпустить в текущем году 10 000 вагонов (в двухосном исчислении). (ТАСС).

ПАРТИЙНАЯ ЖИЗНЬ

В райкоме ВКП(б)

Бюро Первоуральского райкома партии, ознакомившись с состоянием заочной партучебы в районе, установило, что заочная партучеба находится в **неудовлетворительном** состоянии. Из 105 утвержденных обкомом ВКП(б) заочников учатся только 92, причем 20 чел. сдали только по одной теме и 55 чел. по две темы.

Неудовлетворительное состояние заочной партучебы является следствием того, что со стороны партийных комитетов, и в особенности Динаса и Билимбая, не осуществляется руководство и контроль над работой заочников. До сих пор, несмотря на решения ЦК ВКП(б), со стороны отдельных хозяйственных руководителей существует прямая недооценка заочного обучения и некоторые из них не создают условий для регулярного посещения заочниками ежемесячных 3-х дневных семинаров.

В целях коренного улучшения заочной партучебы, бюро райкома предложило секретарям парткомов организовать систематический контроль и помощь в работе заочникам, на заседаниях парткомов систематически заслушивать самоотчеты заочников об их учебе. Бюро обязало зав. радиоузлом тов. **Григорьева** улучшить техническую передачу лекций, в 5-ти дневный срок закончить оборудование радиопартаудиторий на Новотрубном и Динасе.

Бюро исключило с заочной партучебы и поручило парткому обсудить поведение **Наумова М. Н.** и **Сундукова**, отказавшихся от учебы и не сдавших ни одной темы.

* * *

Бюро РК, заслушав самоотчеты заочников партучебы т. т. **Дунаевой, Сосунова** и **Цветкова**, отметило, что т. т. Дунаева и Сосунов в результате добросовестной учебы, глубокой проработки тем, конспектирования материалов хорошо усвоили проработанные темы по ленинизму. Самоотчет же т. Цветкова показал его полную бездеятельность и нежелание повышать свой идейно-политический уровень.

Бюро РК, считая, что т. Цветков заслуживает сурового партнаказания, учло признание им своей ошибки и приняло к сведению его заявление о подготовке в течение 15 дней несданных им тем по ленинизму. Бюро РК поручило принять зачеты от т. Цветкова лично секретарю райкома т. **Черницову.**

ВТОРАЯ ОЧЕРЕДЬ КУРСОВ ДЕРЕВЕНСКИХ КОММУНИСТОВ

Во-всю развернулась работа второй очереди курсов деревенских коммунистов в Билимбае. На курсах второй очереди 24 курсанта, в том числе 4 члена, 8 кандидатов, 6 сочувствующих, 3 комсомольца и 3 беспартийных из числа колхозного актива. Многие из приехавших на курсы неграмотные, малограмотные и только незначительная часть курсантов имеет образование.

Какую радость переживают они, учась на курсах, им предоставлена возможность значительно расширить свои познания.

Тов. **Чуфарова** Анна Ивановна, из-за политической неграмотности при чистке рядов партии была переведена из членов в кандидаты.

Сейчас на курсах, благодаря прилежной учебе, за короткое время она овладела письмом, ясно представляет какие задачи на нее возлагаются.

— Я—кандидат партии, с меня в колхозе спрашивают многое, ко мне обращаются и колхозники, я обязана им рассказать, убедить их, встать во главу стахановского движения в колхозе. Курсы мне в этом помогут.

Вторая очередь курсов деревенских коммунистов по отзыву зав. курсами тов. **Мурахина** и преподавателей хотя и ниже по образованию, но зато высоко дисциплинирована, прилежна в учебе. Новое на курсах сейчас то, что введена ежедневная политинформация. Курсанты, чередуясь, читают в течение 20 минут наиболее важные события из газет. Введена физкультура.

Курсанты с любовью и большим интересом относятся к занятиям, многие из них в первый раз в своей жизни получили возможность учиться на курсах и каждый из них старается не упустить ни одной минуты, использовать все время для повышения общеобразовательного и политического уровня.

Курсанты высказывают пожелание с'ездить на экскурсию в Свердловск в музей Революции и исторический музей, организовать экскурсии на Трубстрой и Хромник.

Пенник.

Сочувствующим не дают партийных поручений

Группа сочувствующих на Трубном заводе состоит из 8 человек, из них 4 человека переведены во время партийной чистки из кандидатов ВКП(б).

До января ни один из сочувствующих переведенных из кандидатов ВКП(б) не посещал партийной школы. Всего учился только один сочувствующий тов. **Плотников**, принятый вновь.

Сейчас не учатся тт. Кормильцев, Плохов и Хаминова. Тов. Плохов мотивирует непосещение школы загруженностью и слабостью своего здоровья, но тут же добавляет, что с тех пор, как его перевели в сочувствующие, он не **имел ни одного партийного поручения.**

А тов Хаминова до 14 января **не знала**, что во время чистки ее перевели в сочувствующие.

Эти факты красноречиво говорят о стиле работы парторганизации Трубзавода с сочувствующими.

Дьячнов.

Хамское отношение к потребителю

Случилось так. Всем известный инженер стахановец, нач. мартеновского цеха Трубзавода т. **Талалаев**, прославившийся не только по району, но и по области достигнутыми под его руководством результатами работы мартена, 15 го февраля вынужден был сам лично поехать в магазин № 14 трубстроевского орса, чтобы купить мяса для нужд своей семьи.

Но, к сожалению, мяса ему купить не удалось, несмотря на то, что и магазин был открыт и мяса было вдоволь.

В магазине была гигантская очередь. Тов. Талалаев обратился с просьбой к завмагу **Суханову** отпустить ему, как стахановцу, мяса без очереди (очередь в магазине составляли домохозяйки) Суханов пренебрежительно ответил:

—У нас тут все стахановцы. Становись в очередь.

Тов. Талалаев подчинился правилам трубстроевского орса и встал в хвост. Прошло около часу и вот, наконец, очередь дошла до т. Талалаева. Он облегченно вздохнул и хотел назвать количество требующегося ему мяса, но Суханов грубо отрезал:

—Некогда мне отпускать, надо принимать товар, торговлю на время прерываю. Если хочешь, жди.

— Долго ждать?

— Неизвестно.

И так т. Талалаев не сделал покупку.

Эту возмутительнейшую историю нужно дополнить тем, что у орса Трубстроя мяса избыток. Как видно, затоваривание мясных товаров происходит исключительно из-за неумения торговать, из-за хамского отношения к потребителю.

Мурзич.

Лыжники Нижних Серег на приеме в райвоенкомате

В Первоуральск прибыла лыжная команда из Нижне Сергинского завода. Команда составлена из допризывников 1914—15 года рождения. Лыжный переход возглавлял стахановец Нижне-Сергинского завода слесарь Николай **Пономарев**, рождения 1910 года. Лыжников принял районный военный комиссар т. **Манжулин** Участники перехода рассказали ему о своем пробеге.

Все лыжники— ворошиловские стрелки, сдали зимние нормы на ГТО первой ступени на «отлично». Комсомолец **Степанов** рассказал комиссару, что в цехе, где он работает инструктором, январская программа выполнена на 180 проц.

Нижне сергинцы рассказывали о большой тяге молодежи к лыжному спорту, к оборонному делу. Среди лыжной команды были представители разных профессий. Каждый из них окончил не ниже семилетки.

Тов. Манжулин поставил ряд конкретных задач перед молодежью. Прежде всего повысить политическую, техническую и общеобразовательную грамотность, овладеть различными видами спорта.

Когда беседа подошла к концу, лыжник Степанов задает вопрос:

—Если будет призыв, станут ли считаться с желанием допризывника в выборе военной специальности?

—Да!

И тут же комиссар задает вопрос:

—А какие у вас мечты?

—Обязательно в танковую часть. Это не только моя мечта, но и многих других...

Глушанов.

Об одной гнилой концепции*)

Характеризуя русский пролетариат, Ленин писал:

„В держава, настойчивость, готовность, решимость и умение сотни раз испробовать, сотни раз исправить и во что бы то ни стало добиться цели, — эти качества пролетариат вырабатывал себе 10, 15, 20 лет до Октябрьской революции, он вырабатывал их в течение двух лет после этой революции, перенося невиданные лишения, голод, разорение, бедствия. Эти качества пролетариата — порука, что пролетариат победит". (Сочинения, Том XXV, стр. 151—152).

А у Н. Бухарина—„аморфная, малосознательная масса", „расейская растяпа", азиатчина, восточная лень и т. п. „универсальные" оценки и характеристики.

Вряд ли т. Бухарин сумеет об'яснить с точки зрения своей „концепции", как это „нация Обломовых" могла исторически развиваться в рамках огромнейшего государства, занявшего 1/6 часть суши земного шара.

И никак не понять с этих „универсально обломовских" позиций, как русский народ создал таких гигантов художественного творчества и научной мысли, как Пушкин и Лермонтов, Ломоносов и Менделеев, Белинский и Чернышевский, Герцен и Добролюбов, Толстой и Горький, Сеченов и Павлов.

С какой любовью говорит о русском народе Ленин, который повел его по пути революционной борьбы к новому светлому будущему, к социализму!

Ленин—великий мастер революционной диалектики—отчетливо видел все трудности развития, все недостатки, тяжкое бремя отсталости, наследие прошлого, которые нужно преодолеть. Но он знал огромнейшие творческие силы, таящиеся в народных массах, способные при соответствующей большевистской организации сломить все преграды, преодолеть любые трудности, победоносно разрешить самые сложные исторические задачи.

Ленин и Сталин, говоря о старой России, приводили знаменитые некрасовские слова:

Ты и убогая, ты и обильная,
Ты и могучая, ты и бессильная
— Матушка Русь!

Они видели и недостатки и достоинства, и слабые и сильные стороны.

В труднейшие дни Великой Октябрьской социалистической революции, когда молодая республика Советов вынуждена была заключить тяжелейший брестский мир, Ленин уверенно писал:

„У нас есть материал и в природных богатствах, и в запасе человеческих сил, и в прекрасном размахе, который дала народному творчеству великая революция—чтобы создать действительно могучую и обильную Русь". (Сочинения Том XXII. стр. 376).

Эти ленинские слова оправдались с поразительной точностью. Сравнительно немного лет прошло с тех пор, когда Ленин писал эти слова,—и под водительством Сталина наша страна стала поистине могучей и обильной, вздымаясь, как гигантский гранитный утес в бушующих волнах капиталистического мира, восхищая своими успехами друзей, поражая врагов.

Могла ли это свершить „нация Обломовых"?!

Ленин и Сталин лучше, чем кто бы то ни было, видели недостатки, которые надо преодолеть. Ленин не раз говорил о том, что есть еще у нас старый Обломов, его нужно «долго мыть, чистить, трепать и драть». Но именно в могучих творческих силах народных масс, которые нужно по-большевистски организовать и направить, видели Ленин и Сталин вернейшее средство для преодоления всех недостатков, отсталости, пережитков прошлого.

Недаром товарищ Сталин говорит о русском революционном размахе как о неотъемлемой особенности стиля ленинизма в партийной и государственной работе.

«Русский революционный размах, —пишет товарищ Сталин, —является противоядием против косности, рутины, консерватизма, застоя мысли, рабского отношения к дедовским традициям. Русский революционный размах—эта та живительная сила, которая будит мысль, двигает вперед, ломает прошлое, дает перспективу. Без него невозможно никакое движение вперед». („Вопросы ленинизма", стр 73).

Русский революционный размах в соединении с американской деловитостью дает стиль ленинизма в работе, стиль, давший нам столько всемирно-исторических побед.

Товарищ Сталин говорит о ленинизме, как о высшем достижении русской культуры [1]).

А Н. И. Бухарин собрался в 1936 году порадовать нашу страну откровением о «нации Обломовых».

*) Начало см. в предыдущ. №

[1]) См. И. Сталин. „Марксизм и национально - колониальный вопрос", стр. 173. „Из письма тов. Кагановичу и другим членам ЦК КП(б)У".

Вредная самоуспокоенность ухудшает работу завода

За последние 2 года сложилось твердое убеждение в том, что Хромпиковый завод работает хорошо. На первый взгляд оно так и выходит: задания 1934 и 1935 годов заводом выполнены досрочно.

Растет выработка валовой продукции Заводом освоены новые виды тонких хромовых солей. Значительно снижена себестоимость продукции

Как будто все хорошо и нечего больше требовать. Но стахановское движение вносит весьма существенные поправки и в „технические" нормы, и в „проектные мощности", и в резервы завода. И Хромпиковый завод может давать гораздо больше продукции, чем он дает даже в стахановские сутки и декады Этого на деле нет, потому, что не все руководители по настоящему занялись созданием необходимых условий для стахановской работы. Подготовка к стахановским декаде и к пятнадцатидневке дает основание сделать такой вывод.

Стахановская декада по заводу № 1 была сорвана отделом снабжения (начальник **Бойченко**), который не сумел снабдить газогенераторы, цеха углем ленинских копей, и начальнику завода т. **Круглову** директором завода было „рекомендовано" поработать по-стахановски на негодном угле

В механическом цехе стахановская пятнадцатидневка была начата при полном отсутствии сортового железа нужных профилей. Начальнику цеха тов. **Костину** тоже рекомендуют «как нибудь» извернуться.

Но хуже всего обстоит дело с работой теплоэлектроцентрали. Когда вникаешь глубоко в состояние силовой станции Хромпикового завода, невольно возникает мысль об исключительной беспечности главного механика завода **Казанского**.

В течение двух лет, по мере прихода в негодность, из котлов вырезались десятки труб. **Новые не ставили**. Ставили заглушки. Сокращалась поверхность нагрева котлов, а следовательно **сокращалась мощность силовой станции**. За последнее время результаты такой, с позволения сказать, «политики» сказались целиком. Так например, произошел взрыв трубы в котле № 3, а 12 января прогорела топка котла № 2.

Безуспешно в течение полуторых лет начальник теплоэлектроцентрали тов. **Арефьев** обивал пороги главного механика и директора завода с просьбой учесть катастрофическое состояние станции. Только после взрыва котла этим вопросом занялись по настоящему. Кстати оказалось, что трубы, которые не могли найти в течение двух лет, может изготовить Новотрубный завод.

Самоуспокоенность прочно свила гнездо в сознании части высших командиров Хромпикового завода. Это очень дорого обошлось заводу в стахановскую пятнадцатидневку.

Беннер
Секретарь парткома Хромпика.

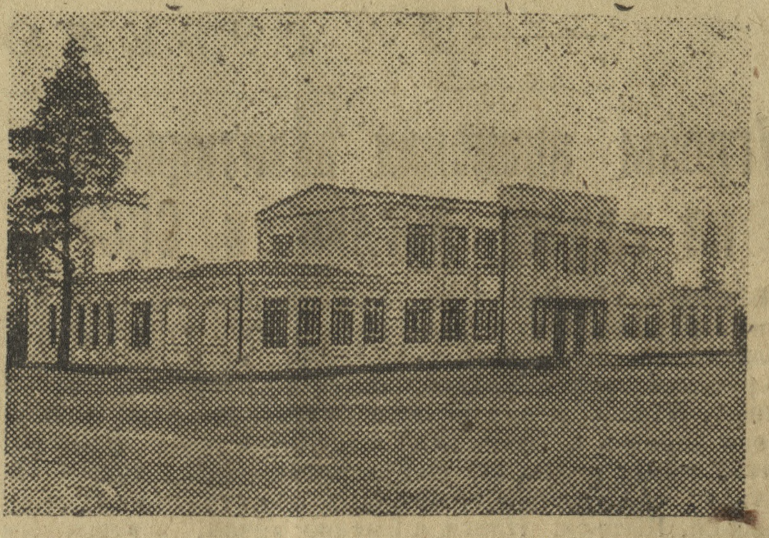

В новом городе Свердловской области—Ревде. Школа в рабочем поселке № 2

Неожиданный конец одного хорошего дела

Для обеспечения строительства 2-й очереди Динасового завода и постройки новых жилых помещений в 1936 году необходимо на площадке строительства иметь 10 тысяч кубометров песка и гравия.

Для перевозки песка механизированным способом десятник **Карпов** внес предложение устроить ледяную дорогу и погрузо-разгрузочное приспособление. Это предложение Карпова было проработано в управлении капитальным строительством (УКС). Его там приветствовали и решили осуществить. По предварительным подсчетам управления дорога должна дать экономии около 28 тысяч рублей и освобождает 16 лошадей и автотранспорт.

Сразу же приступили к выполнению предложения Карпова

Под руководством Карпова моя бригада работала над осуществлением предложения, не считаясь с выходными днями. Мы встречали много препятствий. Начальник отдела подсобных предприятий коммунист **Пикер** сделал замечание заведующему лесозаготовками **Рублеву** за то, что тот дал бак для полива дороги и плотников для устройства американских саней, заведующему механической мастерской запретил выполнять заказ по оковке саней, а кузнецу **Сысоеву** хотел потраченное железо поставить в его счет.

Все же усилиями рабочих песчаного карьера ледяная дорога протяжением около 4,5 километра была построена. Опробование дороги дало прекрасные результаты Если раньше колхозник на лошади за один рейс перевозил 0 4 кубометра песка, то по ледяной дороге за один рейс можно перевозить до 2-х кубометров. Это значительно удешевило себестоимость одного кубометра песка.

Но добро не обошлось без худа. Вскоре т. Карпова почему-то сократили, и всю его работу передали в распоряжение Пикера. Пикер вместо того, чтоб постройку ледяной дороги довести до конца, предложил не разметать ее и заключил, что можно обойтись и без дороги.

Так погибло ценное предложение Карпова, так погиб бесследно наш труд и около 3,5 тысяч рублей государственных денег.

По поручению рабочих
песчаного карьера
бригадир КАЗАНЦЕВ.

Артель начинает распадаться

Гужтранспортная артель в Билимбае работает по стахановски. Лучшие стахановцы **Климов Ф., Мах-утин М. Мелехин С. Бовиков П., Н сков С., Климов** выполняют задания до 200 проц.

Но артель находится в состоянии развала. Недавно из нее вышли 12 членов. Это происходит потому, что артель не в состоянии оплачивать своим стахановцам их работу. Клиенты артели не оплачивают услуг. Так, **Билимбаевский завод** должен нам уже 72 тысячи рублей, 2-я известковая **Крылосовская артель** около 10 тысяч рублей и т. д.

Бурдин.

Короткие сигналы

Не борются с детской безнадзорностью

В столовой № 1 Трубстроя всегда встречаешь группы безнадзорных детей. Один мальчик, назвавшийся Чистополовым, рассказал, что он живет в общежитии № 23, что родителей у него нет, помощи ни от кого он не получает.

Этот факт свидетельствует об отсутствии борьбы с детской безнадзорностью со стороны профорганизаций Трубстроя.

В. Стефанович.

Буйство хулиганов в общежитии

В общежитии № 1 Трубстроя хулиганы не дают покоя жильцам. Однажды хулиган **Шибаев** ворвался в комнату № 13, разбил посуду, сломал стол, стулья, электролампочки и стекла в окнах. Жильцы потребовали у коммунально-бытового отдела выселить хулигана, но требование осталось безрезультатным.

Второй хулиган—**Ярин** гоняется за детьми и взрослыми с ножом. Ярин разбил двери комнаты, разбивает стекла, рвет постельные принадлежности.

9 февраля хулиганы Ярин и **Аборин** учинили драку в общежитии, после чего Аборин выскочил в коридор и нанес ножевой удар проходившему мимо него жильцу. Затем Аборин ворвался в кладовую, где хранится имущество детяслей, и много вещей перервал, перебил и разбил окна.

Д. Зимин.

Даже водой лесорубов не обеспечили

Нас, колхозников колхозов им. Буденного, „Пятилетка в четыре года" и им. „8 го марта" Чернушинского района, с Первоуральского лесоучастка техдиректор Билимбаевского леспромхоза т. Тиунов и начальник лесоучастка Блинов перевели на работу в Билимбаевский лесоучасток.

При переводе всего нам наобещали, в смысле бытовых условий, но ничего не сделали. Сейчас не имеем даже воды. В результате некоторые колхозники от работы на этом участке отказались и самовольно ушли работать на 61 квартал.

Пастухов, Шестанов, Никонова, Никитина, Мошкин, Матвеев, Чащин, Бирин, Патрушев.
(Всего 17 подписей).

Трехмесячная волокита

В октябре на углежжении в Крутихинском лесоучастке я выработал 25 поденщин, за что мне причитается получить 103 руб. 75 коп. Но меня при выдаче зарплаты обсчитали, уплатив только 40 рублей. С тех пор я требую полностью выплатить мой заработок, но ничего не могу добиться.

Мешавкин Е.

Давно известно, что Н. И. Бухарин, испытывающий неудержимое «влечение род недуга» к «универсальным» формально-логическим умозаключениям, не в ладах с марксистско-ленинской диалектикой. Очевидно, эта черта его стиля сказалась и в данном случае.

Н. И. Бухарин очень серьезно запутался в паутине своей антиленинской концепции. В передовой статье «Известий» от 2 февраля эта концепция получила дальнейшее «развитие».

Говоря о взаимоотношениях «в недавнем прошлом» между русскими и другими народами России, передовик «Известий» пишет:

«И народы, для которых еще недавно имя «русский» было равнозначащим имени жандарма, попа, карателя, купца обиралы, было нарицательным именем политики, несущей голодную смерть, болезни, вымирание, гибель национальной культуры...»

Здесь повторяется и развивается та же концепция, которую тов. Бухарин проповедывал в своей статье.

Разве «русский» вообще (русский народ?) был для трудящихся других народов «равнозначащим имени жандарма, попа, карателя, купца обиралы» и т. д.?

Разве, например, азербайджанский, грузинский, армянский рабочий не боролся вместе, плечом к плечу с русским рабочим в Закавказье против жандармов, карателей, угнетателей и эксплоататоров? Разве украинский рабочий в Донбассе, в Екатеринославе, Харькове не боролся вместе, плечом к плечу с русским рабочим против эксплоататоров, угнетателей, жандармов?

В передовой „Известий" снова употреблена „универсальная" формулировка в бухаринском стиле, которая по сути дела отражает злостные, клеветнические утверждения всякого рода националистов. В таком тоне о „русских" (вообще, в целом) говорили петлюровцы, дашнаки, грузинские меньшевики и федералисты, муссаватисты, алаш-ординцы и т. п.

Гнилая бухаринская „концепция" не имеет ничего общего с ленинизмом, с исторической действительностью, с марксистской диалектикой. С точки зрения этой „концепции" никак нельзя понять исторического развития России, создания в России большевистской партии пролетариата, процесса подготовки Великой Октябрьской революции, роста ее сил, ее победы.

В свое время Вл. Ильич Ленин предупреждал Бухарина:

„Тов Н. И. Бухарин, поменьше словесных выкрутасов—польза будет для вас, для теории, для республики..."

В. Ильич Ленин не раз говорил о том, что Бухарин никак не может овладеть марксистской диалектикой. Видимо, предупреждения и указания В. И. Ленина не оказали на тов. Бухарина необходимого воздействия. Он упорно продолжает свое „Словечка в простоте не скажет—все с ужимкой». А «ужимка» все получается в сторону от ленинизма.

Тов. Бухарину надо бы исправить свою «концепцию», и мы надеемся, что он это сделает в кратчайший срок и с необходимой четкостью.

Наша партия придает огромнейшее значение истории. Об этом снова с исключительной силой напоминают недавно опубликованные материалы «На историческом фронте»—замечания товарищей Сталина, Кирова и Жданова. Создавая подлинно научную историю народов ССР, проделавших такой богатый, полный глубокого содержания исторический путь и вписавших столько славных страниц в историю человечества, мы разгромим все гнилые, антиленинские концепции, клеветнически извращающие наше прошлое.

Наш великий народ, давший такие блестящие образцы борьбы за освобождение человечества от оков капитализма, победоносной борьбы за коммунизм, давший миру таких гениальных вождей трудящихся, как Ленин и Сталин, занимает почетное место в братской семье трудящихся всех стран. К нему устремлены с любовью и надеждой взоры сотен миллионов угнетенных и эксплоатируемых всего мира. На этой богатейшей истории будут воспитываться многие поколения борцов за мировой коммунизм.

„Правда".

Интересные сообщения

Советский Красный крест

За последние годы Красный крест СССР провел большую работу по внедрению санитарных знаний в массы. За 2 года подготовлено около 1 миллиона 200 тысяч значкистов и значкистов „ГСО“ („Готов к санитарной обороне“).

На некоторых предприятиях, например, на московской фабрике им. Клары Цеткин, фабрике перевязочных материалов, все работницы сдали нормы на значок „Готов к санитарной обороне“.

На курсах Красного креста обучаются 14.000 сестер.

До 1935 года краснокрестные передвижные отряды провели большую работу в отдаленных местностях Сибири и Дальнего Востока по обслуживанию народов Севера.

Из отдельных экспедиций Красного креста можно отметить экспедицию по оказанию помощи больным зобом в горных районах Северного Кавказа.

Советский Красный крест оказывает также помощь населению других стран, пострадавшему от различных бедствий.

Так, советский Красный крест оказал помощь населению Индии, пострадавшему от землетрясений в 1934 и 1935 гг. (в Белуджистане). Он перевел тогда Красному кресту Индии 10 тыс. американских долларов.

В 1934 году, когда в Галиции произошло большое наводнение, Красный крест СССР отправил в Польшу несколько вагонов зерна для раздачи пострадавшему населению.

В прошлом году, в связи с наводнением в Китае, было пожертвовано 10 тыс. китайских долларов, а в 1932 году, когда произошло наводнение в Харбине и его окрестностях, Красный крест перевел в Манчжоу-Го 35 тыс. китайских долларов.

В 1934 году над Японией пронесся тайфун необычайной силы, повлекший за собой большие разрушения и гибель многих людей. Советский Красный крест пожертвовал тогда японскому Красному кресту 100 тыс. японских иен.

Недавно Красный крест СССР перевел 5 тыс. американских долларов организованному накануне итало-абиссинской войны Красному кресту Абиссинии. Это пожертвование явилось ответом на призывы о помощи, направленные негусом и Красным крестом Абиссинии через Международный (женевский) комитет Красного креста обществам Красного креста и Красного полумесяца различных стран.

14 февраля 1936 г.

Металл

	План (в т.т.).	вып.	%
Трубзавод			
Мартен	100	83	83
Горячий	22	23,1	105
Холодный	20,0	14,3	71,5
Билимбай			
Трубы	30	29,4	98,0
Кирпич	10	11,0	110,0
Огнеупоры			
Динас			
Доб. кв.	400	464	116
Ф р.	226	233	103
Вывр	200	227	113 5

ЗА РУБЕЖОМ

Угрозы японских авантюристов по адресу Англии и СССР

БЭЙПИН. «Харбин Симбун» в передовой от 8 февраля, озаглавленной: «Англо русское рукопожатие», пишет: «Продвижение японского влияния в Северный Китай имеет целью выдвинуться в направлении Шаньси, Шеньси, Нинся и Ганьсу, прервать англо русскую стратегическую связь с центром в Сычуани, что составляет неотложную задачу нашего военного ведомства. Одновременно нужно значительно увеличить воинские силы в Северной Манчжурии. Изгнав из Манчжурии реальное влияние красной России, купив КВЖД, нужно приступить к работам второй очереди по изгнанию влияния последней из внешней Монголии и Синьцзяна. Надо также принять решение и изгнать влияние Англии на всем пространстве Китая. Нас конечно не может беспокоить пребывание в Восточной Азии англичан и русских в качестве мирных граждан. Но если Англия и Россия, как государства, враждебно относятся к положению Японии в Восточной Азии и осуществляют свои замыслы, нет иной меры, как покорить обе стороны одновременно мечом, завещанным нам отцами».

Законопроект об экономической мобилизации

ТОКИО. По сообщению газеты «Мияко» военные власти, учитывая растущую напряженность международного положения, считают существующие законы по подготовке японской промышленности к «чрезвычайному периоду» недостаточными и поэтому решили в ближайшее время внести законопроект об усилении в мирное время мер по подготовке различных отраслей японского хозяйства к переходу на военное положение.

Крупнейшее ассигнование на вооружение США

ВАШИНГТОН. Бюджетная подкомиссия палаты представителей одобрила законопроект ассигнования 543 млн долларов военному министру в бюджетном году, начинающемся первого июля. Это — крупнейшее ассигнование в мирное время. Предусмотрены покупка 565 самолетов, увеличение численности армии, резкое увеличение военных резервов, а также крупные расходы на укрепление обороны Гавайских островов, Панамского канала и тихоокеанского побережья США. В комиссии палаты представителей, начальник генерального штаба Крейг заявил: «В мире вновь настали тревожные времена. В Африке война, из Азии доносится это марширующих солдат. Они далеко от наших берегов. Однако, было бы неблагоразумным не обращать внимания на уроки прошлого опыта».

Иностранная хроника

● Английский летчик Роз вылетел 6 февраля в 0 часов 25 минут с аэродрома Лим (в округе Кент) с целью побить рекорд скоростного полета по маршруту Англия — Кептаун, установленный летчицей Моллисон. Рекорд Моллисон - 102 часа 53 минуты.

● Бастовавшие трамвайные рабочие в городах Лилле и Рубэ возобновили работу. Администрация пошла на уступки и сократила наполовину размер намеченного на основе чрезвычайных декретов снижения зарплаты. Забастовка продолжалась 33 дня.

● В Литве, по распоряжению министра внутренних дел, закрыты, как противоправительственные организации, партия христианских демократов, социал-демократическая партия, крестьянский народный союз, союз молодежи и союз земледельцев.

2 февраля в угольной шахте в Сейкай (префектура Ниигата, в Японии) обвалом породы тяжело ранено 5 горняков.

Важнейшее событие в политике Англии

БЕРЛИН. По сообщению лондонского корреспондента «Берлинер Тагеблатт» Англия не сомневается в неблагоприятном для Италии исходе итало-абиссинского конфликта. В Англии, пишет корреспондент, рассуждают так: „Сегодня уступит Муссолини или завтра — это неважно, главное, чтобы Лига наций доказала, что агрессия не дает нападающему плодов“.

Далее корреспондент указывает, что «теперь в Англии возбуждает больше опасений положение на Рейне и на Желтом море, чем на Тибре», и что в связи с этим „Москва становится для Англии самым ценным союзником“, «Англия могла выбирать только между враждой и дружбой с СССР, — продолжает корреспондент, и то обстоятельство, что она выбрала дружбу с Москвой представляет, может быть, важнейшее событие в послевоенной политике Англии».

1 МАРТА ПОДПИСЧИКИ НА ЗАЕМ ДОЛЖНЫ ПОЛУЧИТЬ ОБЛИГАЦИИ

1 марта из заработной платы за вторую половину февраля рабочие и служащие делают последний взнос по коллективной подписке на „Заем второй пятилетки“ (выпуска третьего года). К этому времени на всех предприятиях должны быть закончены расчеты с заимодержателями, каждый подписчик должен получить на руки свои облигации.

По указанию Главного управления государственных трудовых сберегательных касс и государственного кредита Наркомфина СССР, расчетные аппараты предприятий и учреждений, а также комиссии содействия госкредиту должны внимательно подготовиться к раздаче облигаций, тщательно проверить правильность расчетов коллективов трудящихся со сберегательными кассами.

(ТАСС).

Редактор Б. ГРЯЗНЫХ.

ОТКРЫТ ПРИЕМ

подписки на ежедневную районную газету

„ПОД ЗНАМЕНЕМ ЛЕНИНА“

на МАРТ и до конца 1936 года.

Подписка принимается почтовыми отделениями, агентствами „Союзпечати“, письмоносцами и цеховыми уполномоченными по распространению печати. 3-1

СВЕРДПРОМТОРГ

МАГАЗИН № 5

Первоуральск, ул. III Интернационала

БОЛЬШОЙ ВЫБОР

лако-масляные краски, белила, секатив, разные ножи, ножницы, замки и др. хоз. товары.

КЛУБ им. ЛЕНИНА на Хромпике

Сегодня Звуковой худ. кино-фильм

ТРИ ПЕСНИ О ЛЕНИНЕ

Нач. 2,5,7,9 ч. в.

С 14 февраля в Первоуральской парикмахерской РОКК по ул. 3 Интернационала № 38 производятся завивки

„ПЕРМАНЕНТ“

с ручательством

ОТ 6 ДО 10 МЕСЯЦЕВ

Окраска бровей, ресниц, волос.

Цена перманента и укладки 30 рублей. Работа производится с 11 час. утра до 7 часов вечера.

Правление РОКК.

По району

Т. ДУНАЕВ УЧИТСЯ

К лучшему стахановцу Трубстроя тов. **Дунаеву** прикреплены учителя для индивидуального обучения его общеобразовательным дисциплинам. Кроме того с т. Дунаевым 3 раза в пятидневку занимается инженер т. **Иванов** по техническим дисциплинам.

Спрос на произведения Пушкина

За последнее время в библиотеке Трубстроя значительно возрос спрос рабочих читателей на произведения **Пушкина**. С особенной охотой читатели берут историческую повесть „Капитанская дочка.

СВАРОЧНАЯ МАСТЕРСКАЯ

На Хромпиковском заводе выстроено специальное помещение для мастерской электрической и автогенной сварки.

ПО ОБЛАСТИ

Золотой самородок весом 16,6 килограмма, найденный бригадой Сурова на Тыелгинском прииске Миассзолото.

ПОСЫЛКИ В ГЕРМАНИЮ

ТАГИЛ, 13. На городском почтамте за последнее время отмечен большой приток продовольственных посылок в Германию. За первую декаду февраля из Тагила отправлено в Германию 9 посылок. Артист цирка Густав Гераклис отправил своим родным — матери, сестре и брату, проживающим в Брауншвейге, пять посылок с сыром, ветчиной и свиным салом.

Родные благодарят Гераклиса за посылки, пишут ему: „В продуктах питания сейчас нуждаемся не только мы, но и весь город. В Брауншвейге нет жиров. Доставать продукты приходится с большим трудом“. (СвердТАСС).

По району

НОВЫЕ КНИГИ В БИБЛИОТЕКЕ

Библиотекой клуба им. Ленина приобретены новые книги, из них много произведений классиков. Деньги 5000 рублей на покупку книг выделены завкомом и дирекцией Хромпикового завода.

БЛАГОДАРНОСТЬ ХАЛИНУ И ЛОПАТИНУ

Приезжавшие на Тагилстрой для обмена опытом производственной и общественной работы стахановцы Трубстроя т. т. Халин и Лопатин проявили себя как действительные стахановцы. Они своим личным примером показали, как нужно организовать труд, чтобы повысить производительность труда в 2—3 раза.

Работая на участке Промжилстроя, они внесли ряд предложений для улучшения штукатурных работ как в количественном, так и в качественном отношении.

Треугольник Промжилстроя прислал благодарность тт. Халину и Лопатину за передачу опыта и выразил большое спасибо треугольнику строительства Трубстроя, командировавшему этих товарищей.

СБЕЖАЛА ЛОШАДЬ Серый мерин с кошевкой. Задержавших просим представить в адрес: Ул. Чекистов 17 (6) конный двор титано — магнетового гор. Первоуральск.

УТЕРЯН членский профсоюзный билет союза Нарпит на имя Кусковой Л. А.

УТЕРЯН пропуск на Трубстрой № 816 на имя Кукина И. В. Техгородок Трубстроя, дом № 3 кв. 7.

Первоуральск. Уп. Свердоблдита № А—81 Заказ № 263 Тираж 3410