ЧЕТВЕРГ
9 июня 2011 г.
№ 40 (9923)
Основана в октябре 1931 г.

Маяк

ГАЗЕТА СЫСЕРТСКОГО РАЙОНА

В НОМЕРЕ:
4 ПОРТРЕТЫ ЗЕМЛЯКОВ
11 ПРОГРАММА ДНЯ ГОРОДА
TV программа с 13 по 19 июня
+ Гороскоп, погода, купон и 295 частных объявлений

Наш сайт: www.34374.info

Казакам есть что показать губернатору

Во вторник, 7 июня, в Кашино на территории оздоровительного лагеря «Зенит» состоялся большой казачий круг. Мероприятие стало для казаков области настоящим праздником, а также местом решения многих вопросов. В их обсуждении принимал активное участие губернатор Свердловской области Александр Сергеевич Мишарин. Но прежде губернатору рассказали и показали, чем живут казаки сегодня, какие задачи ставят перед собой на завтрашний день. Заверили его, что казаки всегда будут надежным оплотом государственности и подарили Александру Сергеевичу казачью шашку – за внимание к проблемам казаков и помощь в их решении.

Л. Рудакова.
Фото автора.
Репортаж с праздника – в следующем номере «Маяка».

12 июня – День России

Уважаемые жители Свердловской области!
Дорогие земляки!
Поздравляю вас с Днем России!

Этот день - символ национального единения и нашей общей ответственности за настоящее и будущее России.

Свердловская область, как и положено «Опорному краю державы», встречает День России с оптимизмом и подъёмом, уверенностью в будущем дне, с готовностью к масштабным преобразованиям.

Дорогие уральцы!

Никакая власть не приведет народ к процветанию, если люди не захотят стать полноправными участниками этого процесса. Процветание России начинается с каждого из нас, идет от сердца, от души, от нашей нацеленности на перемены.

Сила государства – в его гражданах, и мы должны помнить об этом каждый день, каждый час. Только совместным трудом, только общими усилиями мы можем выполнить эту задачу, добиться дальнейшего процветания России, укрепить гражданский мир и согласие в обществе.

Поздравляя вас с праздником, искренне желаю новых успехов и побед, уверенности в своих силах и завтрашнем дне, оптимизма, жизнелюбия, крепкого здоровья и личного счастья! С праздником, с Днем России!

Губернатор Свердловской области
А. С. Мишарин.

■ **Уважаемые читатели, следующий номер «Маяка» выйдет в четверг, 16 июня**

СКБ-БАНК

Пусть я не мэр, но я обеспокоен!

Поэт Владимир Вишневский

ЭКСПРЕСС-ОПЛАТА КОММУНАЛКИ

Комиссия за прием платежей – по тарифам Банка. Более подробные условия по приему платежей уточняйте в офисах, по телефону или на сайте Банка. ОАО «СКБ-банк», Ген. лиц. ЦБ РФ №705.

8-800-1000-600 (звонок бесплатный)

г. Сысерть, ул. Свободы, 38, ул. Коммуны, 26А
г. Арамиль, ул. 1 Мая, 59а

ПАТРИОТАМИ НЕ РОЖДАЮТСЯ

Клуб «Русич» собирает подростков

1 июня в Сысерти открылся спортивно-патриотический клуб

Пока он базируется в красном уголке военкомата, и посещают его всего пятеро мальчишек, но планы у организаторов грандиозные.

Кто стоит за клубом «Русич»? В основном, бывшие воины-интернационалисты. Они хотят на общественных началах заниматься с девчонками и мальчишками 12-17 лет спортом и патриотическим воспитанием. Один из организаторов Дмитрий Метельский сравнивает себя с пионервожатыми. Он в составе народной дружины не раз попадал в «злачные места», где подростки и распивали, и кололись, и сексом занимались.

- Хотелось бы увлечь ребят чем-то полезным. И для здоровья, и для общества, - делится Дмитрий Витальевич.

В планах клуба «Русич» поездки по музеям области, субботники по очистке города, зарницы, игры в пейнтбол, занятия общефизической подготовкой. Будут ребят обучать и борьбе в русском стиле, и комплексу десантника. Желающие пройдут предпрыжковую подготовку и будут прыгать с парашютом. На станции юных техников, для которых приобретают автомобили и БТР, ребят будут учить собирать–разбирать технику…

Планов много, они будут корректироваться в зависимости от пожеланий ребят. Подросткам должно быть в клубе интересно. А для того, чтобы определить приоритеты, ребят и их родителей приглашают на общее собрание.

Руководит сысертской группой будет Даниил Владимирович Ветлугин. В планах - создать отделения по району.

Поддерживают и помогают клубу «Русич» военкомат и комитет по делам молодежи, казаки и межрегиональная организация союза десантников России, ООО «Альянс», Областная организация ветеранов военных конфликтов «Арсенал».

Пока для пятерых первых членов клуба «Русич» благодаря «Справедливой России» сшили парадную форму и организовали поездку в Екатеринбург, к памятнику Черный тюльпан.

Желающие записаться в клуб «Русич» девчонки и мальчишки от 12 до 17 лет, могут оставить информацию о себе (с телефоном) дежурному военкомата. Им обязательно перезвонят. Или они могут сами позвонить по телефону 8-922-213-72-48 Дмитрию Витальевичу Метельскому.

Если мы хотим, чтобы наша страна развивалась и процветала, то давно пора задуматься о патриотическом воспитании. Неслучайно эти мысли пришли в голову мужчинам, прошедшим испытание войной. Мужчинам, для которых слово «патриотизм» - не пустой звук.

Ирина Летемина.

НА СНИМКЕ: клуб «Русич» у Черного тюльпана.

ДОРОГИЕ ЗЕМЛЯКИ!

ПОЗДРАВЛЯЮ ВАС С ГОСУДАРСТВЕННЫМ ПРАЗДНИКОМ – ДНЕМ РОССИИ!

Это праздник тех, кто по-настоящему любит великую Россию и свой город, кому дорога их история и небезразлично будущее. Все мы хотим видеть Россию сильной, процветающей, и каждый из нас своим трудом вносит вклад в укрепление могущества страны.

Сегодня, когда целое поколение выросло в эпоху демократического государства, все больше людей осознают свою значимость в жизни страны и необходимость личной инициативы для развития России.

Уважаемые земляки! Желаю вам благополучия, здоровья и личного счастья. Пусть успехи в любых начинаниях принесут вам стабильность и процветание!

А. В. Серебренников, заместитель председателя Палаты Представителей Законодательного Собрания Свердловской области.

ОТЧЕТНО-ВЫБОРНАЯ КОНФЕРЕНЦИЯ ПАРТИИ «ЕДИНАЯ РОССИЯ»

«Единая Россия» вводит народный контроль

Люди должны чувствовать, что от партии есть толк, должны понимать, что со своими проблемами могут обратиться в местные отделения партии, и найдут там отклик. А для этого «Единой России» необходимо стать более «зубастой» и строго спрашивать с властей, если они принимают необдуманные решения, - такую задачу перед свердловскими единороссами поставил губернатор области, член генерального совета партии «Единая Россия» Александр Мишарин.

В пятницу, 3 июня, в Екатеринбурге прошла XXII отчетно-выборная конференция свердловского регионального отделения партии «Единая Россия». Впервые мероприятие было проведено в необычном формате – не просто множество докладов и несколько выступлений по ним, а настоящая дискуссия.

– Рассчитываем, что дискуссия позволит обсудить наши итоги в более широкой аудитории, услышать и внести новые предложения и идеи в программные документы развития Среднего Урала, – открывая конференцию, заявила лидер свердловских единороссов, председатель областной Думы Елена Чечунова.

Начало дискуссии положил Александр Мишарин, выступив с тезисами о социально-экономическом развитии области и очертив задачи, которые стоят перед партией. Последних, к слову, губернатор выделил пять. Главная – уметь работать с населением, слышать те нужды, которые есть у людей.

– Каждое местное отделение партии должно хорошо знать проблемы своих земляков и предпринимать реальные меры по их решению. Где-то нужен мост, где-то – новая дорога, где-то оборудование в больницу. А где-то нужно помочь пожилому человеку поставить забор, починить колонку. Все эти вопросы должны решаться. Важно одно: люди постоянно должны видеть работу нашей партии, если хотите, конкретный толк от нее.

Он призвал единороссов не бояться защищать интересы людей, даже если для этого придется вступить в конфронтацию с муниципальными властями, которые принимают необдуманные решения.

– Партия должна быть активной, более «зубастой», если хотите, – заявил губернатор.

По словам лидера свердловских единороссов Елены Чечуновой, не все руководители местных отделений работают в этом направлении эффективно, а потому в ходе отчетно-выборной кампании было заменено руководство практически в трети местных отделений партии.

Тем, кто пришел на их место, а также тем, кто остался, губернатор посоветовал вспомнить о таком механизме, как народный контроль. Александр Мишарин рассказал, как во время недавней поездки в Нижний Тагил его остановил пенсионер Валерий Якушев, который пожаловался, что поручение губернатора о ремонте дороги, которая ведет в сады, где более 3000 тагильчан содержат участки, совсем не выполняется. При разбирательстве на месте выяснилось, что деньги на ремонт из областного бюджета – 20 миллионов рублей – выделены, но ремонт так и не начался.

– Вот такой строгий народный контроль – это 100-процентная гарантия того, что эти деньги будут потрачены с умом, и спрос за них будет самый строгий – общественный, – отметил губернатор.

Среди проблем, которые также обсудили единороссы на конференции – защита старшего поколения, нехватка мест в детских садах, рост цен на продукты, ремонт и строительство дорог в сельской местности и малых городах и многое другое. Так, в частности, Александр Мишарин поручил депутатам-единороссам, а также министру финансов Свердловской области Константину Колтонюку при изменении бюджета на этот год предусмотреть дополнительную помощь для всех свердловских пенсионеров.

– Я поручаю депутатам-единороссам при рассмотрении поправок в бюджет 2011 года предусмотреть меры социальной поддержки пожилых людей, включая прямые денежные выплаты. Каждый из наших пенсионеров до конца года получит из бюджета области единовременную выплату в размере тысячи рублей, – сказал губернатор, добавив, что региональные доплаты должны стать постоянной практикой.

Делегат конференции от Сысертского городского округа Н. В. ХОЛУЕВА:

– Конечно, Средний Урал, в первую очередь, край промышленный, но меня порадовало, что у руководства области и партии «Единая Россия» есть понимание, что и без сельского хозяйства, без села Свердловская область существовать не может. В ходе дискуссии губернатор ответил на вопросы, которые волнуют всех жителей сел и малых городов: строительство дорог и жилья, возрождение аграрного производства на современной, промышленной основе, улучшение медицинского обслуживания. Уверена, что те вопросы, которые обсуждались на конференции, лягут в основу «Народной программы», с которой «Единая Россия» и Общероссийский народный фронт пойдут на выборы.

От проблем старшего поколения плавно перешли к проблемам младшего.

– Когда в Свердловской области, наконец, исчезнет очередь в детские сады? – задал вопрос один из делегатов конференции.

– За прошлый год ввели 14 тысяч мест. В этом году в эксплуатацию будет введено рекордное количество детских садов – 80.

Спросили главу региона и про программу «Уральская деревня». Отвечая на этот вопрос, Александр Мишарин отметил, что в прошлые века Уральский регион полностью обеспечивал себя продуктами сельского хозяйства. А рыба из уральских рек попадала на царский стол.

Пенсионер из Нижнего Тагила Валерий Якушев помог губернатору проконтролировать местную власть
Автор фото Станислав САВИН

– У нас и сегодня есть все предпосылки для развития сельского хозяйства, – заверил глава региона. **– Мы уже сейчас обеспечиваем себя на 100 % мясом птицы. Но нам необходимо развивать животноводство, возрождать рыбное хозяйство, внедрять современные тепличные технологии для производства овощей. У нас идеальные условия для выращивания картофеля. Развивая уральскую деревню, мы решаем и стратегический вопрос продуктовой безопасности нашей страны.**

Дискуссия на отчетно-выборной конференции получилась содержательной и интересной. В кулуарах многие говорили о том, что идея, предложенная лидером «Единой России», Владимиром Путиным, о создании Общероссийского народного фронта поможет партии наладить поистине народный контроль. А возможность выбраться от партии, людям не состоящим в «Единой России» поможет привлечь активных и прогрессивно мыслящих людей к созданию «Народной программы» развития России в целом и Свердловской области в частности.

С. Кириллов.

В МЕСТНЫХ АДМИНИСТРАЦИЯХ

Каждый день – конкретное дело

В конце сентября прошлого года главой администрации поселка Большой Исток был назначен А. М. Зырянов.

После этого в редакцию газеты «Маяк» из Большого Истока периодически начали поступать хорошие новости: вот уличное освещение восстанавливают, вот чуть не полторы сотни старых тополей и кленов убрали, дороги ремонтируют, мусор вывозят…

Ну что ж, судя по всему, пора встречаться с молодым главой, - решила я. Хотя честно признаюсь: восприняла тогда, в сентябре прошлого года, Зырянова негативно. Знаете, почему? Вы сейчас будете смеяться – из-за его бритой головы. Наверное, сыграл свою роль стереотип: обычно в кино бритые головы почти всегда у отрицательных типажей.

Ох, как я ошиблась! Не жалуется на обстоятельства – ищет выходы. Несмотря на молодые годы, мудр. И чувствуется: он переживает за свое дело, за свой поселок, за свою малую родину. Видимо, это почувствовала не только я – это почувствовали жители поселка, предприниматели, руководители предприятий. И поддержали молодого главу. И дела, которые до этого в поселке много лет не могли сдвинуться с мертвой точки, пошли.

Кто такой А. М. Зырянов? Коренной, местный (как он сказал однажды ретивому екатеринбургскому предпринимателю: «Для вас Большой Исток только бизнес, а я здесь живу»). Здесь окончил среднюю школу, поступил в сельхозакадемию, получил специальность инженера-механика. Начал трудовую деятельность в Управлении снабжения и сбыта Свердловской области, занимался железнодорожными перевозками.

Начал вести свой бизнес. И довольно успешно. Возвел в поселке досуговый центр «Камелот». На должность главы пришел с должности директора ООО «Уралсервис». Спортсмен, мастер спорта по вольной борьбе, играет в регбол. Более того, он – вице-президент федерации РФ по регболу. Женат, растут два сына. Александру – 32 года. Из всех глав местных администраций моложе него только Кашинский глава К. В. Сурин.

- Как пришла идея стать главой? – спрашиваю.

- Идея-то не ко мне пришла, - отвечает Александр, - когда прежний наш глава Александр Борисович Томилов собрался уходить на пенсию, предложил мне: попробуй. Почему именно мне? Наверное, потому, что наше предприятие до этого работало с администрацией поселка, что называется, в тесном сотрудничестве. В поселке ведь нет своего дома культуры, поэтому многие мероприятия, например, по чествованию ветеранов и т. п., - проходили в досуговом центре «Камелот».

Подумал – почему бы и нет. Да, я потеряю в зарплате, но ведь не все деньгами измеряется. В конце-концов, дом у меня уже есть, машина – тоже. Уезжать из родного поселка не собираюсь, здесь живут мои родители, здесь растут мои сыновья. Значит, должен попробовать сделать жизнь людей чуть-чуть удобней, чуть-чуть радостней…

Совет директоров поселка Большой Исток поддержал кандидатуру Зырянова. А глава района В. А. Старков – утвердил.

И, похоже, не ошиблись в нем прежний глава, совет директоров и жители поселка, написавшие тогда, 8 месяцев назад, письмо в поддержку Зырянова, на адрес совета директоров.

Начал свою деятельность Александр Михайлович с очень мудрого шага: собрал всех руководителей предприятий, предпринимателей и сказал – помогайте, один я ничего не сделаю. Давайте все вместе делать жизнь лучше.

Его поддержали. Был открыт внебюджетный счет. На деньги с этого счета было восстановлено уличное освещение по улицам Октябрьская, Гагарина, переулку Калинина.

- Видя, что мы сами что-то делаем, из бюджета округа нам тоже выделили средства на восстановление уличного освещения, - рассказывает Александр. – Теперь у нас в поселке около 180 светильников. Говорят, в советские времена их было 250. Учитывая, что с тех пор поселок разросся, считайте, сколько нам еще надо работать в этом плане.

Опять же через внебюджетные средства на 5 улиц привезли 50 машин дресвы, отгрейдировали – теперь по ним можно ездить.

Спилили 150 старых тополей и кленов. В первую очередь – вокруг школ. На аллее к парку. По улице Ленина. Есть планы около речки сделать зону отдыха.

- Все это нам по силам, - говорит Зырянов. – Ведь предприятия не только деньгами помогают: кто-то трактор даст, кто-то кран, кто-то «вышку», дресву подешевле возят. И еще я все время людям так говорю: только вместе получится, всем миром. Вокруг школ тополя срубили. Говорю директорам – сучья в кучи помогите сложить, а мы все увезем…

Кстати, когда проезжала мимо школы N5, там как раз и собирали эти самые кучи из спиленных деревьев. Вот она – работа всем миром.

- Сейчас хоккейный корт на Гагарина восстанавливать начинаем, - рассказывает глава. – Он где-то лет 20 назад был заброшен. К зиме здесь будет новый, может, даже с пластиковыми бортами. А рядом детскую площадку сделаем.

Сделают – уж будьте уверены. Зырянов знаете по какому принципу работает: каждый день – конкретное дело. Одно закончил – за другое берется. И все – с опорой на людей, с надеждой на их понимание и поддержку.

Весенняя уборка мусора – целая эпопея. Возили и возили. Такая история: в микрорайоне мельзавода были две несанкционированные свалки. Только вывезут – жители снова несут сюда свой мусор. Поговорил с людьми: мол, если сами не будете следить за порядком, так все и будет продолжаться. Не поверите – теперь там чисто.

- Люди откликаются на слово, сказанное с добром, - говорит Зырянов. – Все ведь на одном языке говорим, все адекватные. Все хотят жить в чистоте и красоте. Когда стоите на помойке – выкинуть легко, а когда чисто – рука уже редко у кого поднимается.

- Водитель Камаза, - делится Зырянов, - который мусор нам помогал вывозить, рассказывал, мол, раньше сигареты выкурил, пустую пачку – раз и в окно. А тут пачку смял, стекло опустил, а выкинуть… не смог. Мысль: что же это я? Сам этот мусор вывозил и сам же бросать буду?

На кладбище перед Родительским днем все прибрались на родных могилках, а в результате перед входом гора мусора образовалась.

- В ночь со 2 на 3 мая мы до часу ночи эти горы вывозили. Зато люди третьего пошли на кладбище – чисто. Оценили, - рассказывает Зырянов.

- Видя, что мы что-то делаем, многие сами подходят, помощь предлагают. Вот корт делаем, вопрос встает – кто там чистоту будет поддерживать? И уже нашелся человек инициативный – говорит, я готов это делать, - говорит глава. – Во дворе, где живут мои родители, есть человек, который тоже следит за чистотой. У меня есть приятель. Когда у него родилась дочь, стал во дворе детскую площадку строить. И два года уже делает ее, совершенствует. Дети со всего двора там играют. Он один из лучших в поселке.

- А тут, - продолжает Зырянов, - обратился на одно предприятие за помощью. Оно в поселке новое, руководителя не знаю. Говорю: так и так… На следующий день он мне звонит и говорит: тут еще одно предприятие готово помочь, звони и туда…

Ах, каким мудрым оказался молодой глава Большого Истока! Он ведь нашел, открыл секрет успешной деятельности: только вместе, сообща с людьми, с руководителями предприятий, с предпринимателями. Я всегда восхищалась октябрьской территорией – там тоже так работают. Освещение, дороги, целый спортивный комплекс строят, клуб в Первомайском восстановили. Восторг – да и только!

- Какие планы, Александр Михайлович, ну, хотя бы до конца года?

- Корт восстановить, продолжать заниматься освещением, дорогами, помочь школам и садикам с ремонтом. В очень плохом состоянии библиотека – там кое-какие ремонтные работы провести. В поселке нет своего ДК с актовым залом. А в районе птицефабрики есть здание, где на втором этаже – школа искусств, а на первом как раз актовый зал, который выгорел 11 лет назад. Вот бы его восстановить! Будем искать решение проблемы…

Довольно длинный разговор получился. И я ни разу не услышала, чтобы Зырянов пожаловался: на бюджет, из которого средства мизерные выделяются, что сделать нbчего невозможно. Он ищет выходы – и находит их. Может быть, потому, что живет здесь. Здесь живут его родители, здесь растут его сыновья.

И все же…

- Почему у вас такая прическа, Александр Михайлович?

- Да все очень просто: лет в 20 почему-то волосы стали покидать мою головушку, - смеется он. – Их осталось слишком мало, поэтому я предпочитаю стричься каждую неделю, что называется, налысо.

…При всей противоречивости нынешних времен, при всей противоречивости событий, происходящих в современной России, одно несомненно хорошо: что главами территорий могут быть не только люди «за 50», но и такие молодые, как Зырянов. Кстати, деловитости, мудрости у таких – порой больше, чем у тех, кому «за 50». А уж энергии, стремления доказать, кто есть кто, честолюбия – на десятерых. При том, что для кого-то Большой Исток – просто бизнес, а для него – малая родина, есть большие надежды, что он действительно будет очень стараться, чтобы жизнь людей здесь была чуть-чуть удобней, чуть-чуть радостней.

Н. Шаяхова.

НА СНИМКАХ: А. М. Зырянов показывает место, где восстановят корт; школьники тоже принимают участие в благоустройстве своей малой родины.

Фото автора.

ПОРТРЕТЫ ЗЕМЛЯКОВ

МЕЧТУ СДЕЛАЛ БЫЛЬЮ

Сегодня мало кто из жителей Сысерти не знает директора художественной школы Александра Сергеевича Белоносова. А. С. Белоносов - преподаватель скульптуры и руководитель высшей квалификационной категории. А еще он - Почетный гражданин Сысерти

«Пластилиновое» детство

Александр Сергеевич коренной житель Сысерти. Так получилось, что с младенческого возраста воспитанием Саши занималась только мама. Нина Васильевна работала в сысертской ветеринарной лечебнице и часто задерживалась на работе. Но все свободное время она посвящала сыну: учила его рисовать, читать и писать.

Уже в садике любимым занятием Саши стала лепка из пластилина, от которой его с трудом отрывали воспитатели. В 50-е годы большинство детей много времени проводили на улице в компании сверстников. А Саша рос болезненным ребенком, но его силе воли можно было позавидовать. Он целеустремленно укреплял здоровье спортом, стал заниматься в цирковом кружке под руководством Юрия Кадочникова. До 7 класса он учился в школе N14 и активно занимался общественной деятельностью.

Самостоятельно научился прилично рисовать и красиво писать. Это заметили педагоги и ребята, его избрали в состав школьной редколлегии. Он частенько оформлял школьные стенгазеты и стенды. Позднее это очень помогло Александру.

Маме неожиданно предложили для него путевку в Серовскую школу–интернат.

В интернате была хорошо развита кружковая работа, ребята после общеобразовательных предметов спешили заняться делом, которое им было особенно по душе. Саша «разрывался на части» - все пытался ухватить сразу. Его видели на испытаниях изготовленных им моделей самолетов и морских судов, на занятиях в оркестре, соревнованиях по акробатике или волейболу.

После окончания 8 классов Александр едет к сестре в Томск и поступает в культпросветучилище на оркестровое отделение. Но, проучившись полтора года, понимает, что это не его профессия.

В январе 1968 года возвращается в родительский дом. Александр начинает работать учеником, а потом живописцем на керамическом заводе, а в свободное время осваивает там лепку из глины и изготовление гипсовых форм.

Скульптор в военной форме

Весной Сашу призывают в бронетанковые войска на Дальний Восток. Рядом с озером Ханко в поселке Камень-Рыболов, вблизи границы с Китаем, в учебном полку, он получает профессию механика–водителя танка. Во время пограничного конфликта на острове Даманский полк находился в полной боевой готовности… А в свободное от службы время Белоносов занимался любимым делом – лепкой из глины различных сувенирных фигурок. Офицеры, оценив его мастерство, стали просить изготовить им что-нибудь на память.

Слух о доморощенном скульпторе дошел до замполита части. И он содействует в переводе младшего сержанта Белоносова заведующим учебными классами при штабе полка. Одновременно Александр организовал в клубе части для детей командного состава цирковой кружок.

В конце 1969 года заместитель полка по политической части вызвал Александра к себе и предложил ему изготовить к 100–летию В. И. Ленина монумент вождя пролетариата. «Закончишь это почетное дело вовремя – уволишься в запас первым», - изрек полковник.

Дали Александру помощников, выделили отдельную комнату, привезли глину и все необходимое для работы. И Белоносов, вспомнив технологический процесс изготовления фарфоровых статуэток на Сысертском керамическом заводе, сам разработал и сделал форму памятника вождю Октябрьской революции.

22 апреля на открытии монумента младший сержант срочной службы сам снимал драпировку со скульптуры вождя. За это он был награжден медалью «К 100-летию В. И. Ленина» и уехал домой первым в части. Сдержал свое слово командир!

Из любителя – в профессионалы

За время службы Александр сумел подготовиться к поступлению в Саратовское художественное училище и, демобилизовавшись, поступил на факультет скульптуры. Было очень трудно. Стипендия – слезы. Приходилось после занятий подрабатывать. Вначале устроился бутафором, а затем его назначили главным художником –руководителем по декорациям и бутафории в Саратовском кукольном театре.

Кроме того Белоносов находил время для занятий в училище акробатикой, выступлал на соревнованиях. И так 4 года учебы.

Дальнейшее обучение Александр решил продолжить в Московском институте имени Сурикова. Сдал вступительные экзамены, но учиться не стал. Увидев, как поступают в это высшее заведение «блатники», забрал документы и вернулся в 1974 году на родной Урал. Поступил работать художником на Свердловский керамический завод, а после окончания Архитектурной академии до 1992 года был главным художником предприятия.

Во время обучения в академии занимался акробатикой во Дворце спорта. В 1976 году стал мастером спорта СССР. В составе сборной области выступал на первенствах России. Был чемпионом области, серебряным призером на чемпионате Вооруженных Сил СССР в парных выступлениях вместе со Светланой Попковой! Кроме этого, еще начал заниматься карате и добился права носить желтый пояс! Как все успевал?!

Школа его мечты

После ухода из жизни мамы в 1985 году на родовом месте Александр Сергеевич стал вместе с женой строить новый дом. В 1993 году супруги уволились с керамического завода и переехали в Сысерть.

С 1996 года Александр Сергеевич Белоносов возглавляет художественную школу. Школе нужно было новое помещение. Белоносов в 1997 году «выбивает» у главы СГО А. И. Рощупкина аварийное здание детского сада по улице Трактовой, которое уже два года пустовало. Начинает капитальный ремонт здания и перепланировку учебных кабинетов. Безвозмездно с женой Тамарой Аркадьевной Кизеровой сделали проектную документацию. Все работы старалась проводить в летние каникулы, поэтому учебный процесс в школе не прерывался. С 1997 года школа занимает отдельное здание.

Аварийное здание постепенно преображалось. Укрепили фундамент по периметру, частично демонтировали внутренние перегородки, заменили электропроводку, открыли выставочный зал, заменили ветхий деревянный забор вокруг школы на новый металлический, заменили двери, отремонтировали классы, заменили полы в фойе и коридорах 1-го этажа, систему отопления, реконструировали фойе 2 этажа, открыли два новых кабинета: пластической анатомии и истории искусств. Смонтировали керамическую печь, и открыли класс керамики. Огромный труд превратил школу в «конфетку», а работы по реконструкции здания не прекращаются и в настоящее время.

В школе появилась целая система кабинетов, оснащенных компьютерами и другой аппаратурой для обучения детей.

Учат по высшей категории

Душу и сердце вложил Александр Сергеевич в создание современной художественной школы и в обучение детей. В школе подобрался творческий коллектив прекрасных и опытных педагогов, на которых руководитель всегда может положиться. Это Т. А. Кизерова, Ю. Б. Комлева, Е. В. Репницына, Г. Н. Летемин, А. Е. Нифонтова. Они не только преподают, но и сами участвуют в различных конкурсах и выставках и добиваются больших успехов. Детям есть с кого брать пример!

Здесь на высоком уровне поставлено базовое образование по академическим дисциплинам (рисунок, живопись, композиция, скульптура). Этот уровень позволяет учащимся получить знания, умения, навыки, чтобы успешно проходить конкурс и продолжать учебу в престижных средних специальных и высших учебных заведениях.

Благодаря стараниям педагогов в декабре 2007 года школа прошла аккредитационную экспертизу качества образования. Экспертиза признала соответствие школы высшей категории.

Каждый год более 10 выпускников школы поступают в средние и высшие архитектурные заведения.

Наверное, Александр Сергеевич Белоносов достиг всего, о чем мечтал в детстве. Заслужил почет и уважение людей. Вырастил двух сыновей и дочь, которые, окончив художественную школу, пошли по стопам родителей, уже достигли определенных высот и даже в чем–то обогнали отца. Построил дом и посадил сад. Но, как говорит настоящий художник: «Лучшая картина та, которая еще не написана!» Вот и А. С. Белоносов всегда в творческом поиске.

Олег Подкорытов.

НА СНИМКАХ: А. С. Белоносов в своем кабинете; преображенное здание художественной школы.

Фото автора и из архива редакции.

ЭКСПРЕСС-ОПРОС

Сысерть – это…?

Родной город каждый видит со своей стороны, кому-то в нем скучно, кому-то весело В любом случае, равнодушным не остается никто. Накануне Дня города мы обратились к жителям и гостям с вопросом: «Какие ассоциации возникают при слове «Сысерть», и какой ее уголок дороже и любимее всего?».

Валентина Золотова и Валентина Лазарева, пенсионерки.

- Сысерть – это место обитания, родной дом. Здесь родились, выросли и живут наши дети. Получается, это родовое гнездо! А любимые места у нас, конечно, есть.

- Это сад в к/с «Черемушки», мы с ним вместе уже сорок лет, - говорит Валентна Лазарева. – Я его очень люблю, там цветы, посадки…

- А я, по-простому, люблю свой дом, - добавляет Валентина Золотова. – Еще гулять люблю, когда стоит хорошая погода. Вот как сейчас.

Дмитрий Комаров, 16 лет. п. Двуреченск.

- Как город, Сысерть стала процветать, но уважение к нему с годами теряется. Например, моя мать предпочитает ездить в екатеринбургскую больницу, а не в местную. Сысертская же больница известна как не очень удобная и практичная - большие очереди и не очень хорошие доктора. Из-за таких неудобств я не уважаю Сысерть, хотя люди там живут хорошие, добрые и отзывчивые. А самое интересное и красивое в городе – это обновленный Городской центр досуга и Собор Симеона и Анны.

Алёна Шендяпина, 21 год. (без фото)

- Сысерть – это место, где ты родился, где дорога каждая улочка! Как бы мы ни старались жить по-новому, переезжая в Екатеринбург или еще куда-то, все равно тянет обратно, в свой родной город. Вот в нем у меня любимое место – Тальков Камень. Обожаю, сидя на скале, представлять те времена, когда только начинали рыть карьер. Да и тихо там, очень люблю эту лесную тишину.

Василий Выдрин, 21 год.

- Вот если честно, ассоциация плохая – деревня и алкаши. Но в последнее время все начинает изменяться в лучшую сторону и меня это очень радует. Не могу сказать, что какое-то место я люблю больше, иногда просто приятно прогуляться по улочкам. Хотя, Тальков камень, гора Бесеновка и берега вдоль пруда – прекраснее всего!

Федор Алексеевич, пенсионер (без фото)

- Сам я не местный, родом из Димитровграда (Ульяновская область). А Сысерть, к сожалению, предстала передо мной свалкой, а не городом. Вот там где я жил, везде чистота, цветы возле каждого дома. Как жители, так и ЖКХ постоянно занимались благоустройством. А здесь что? Возле администрации ни одного цветочка нет, сплошь серый асфальт и стоянка! Мы у подъезда своего посадили цветы – вот единственная радость и есть.

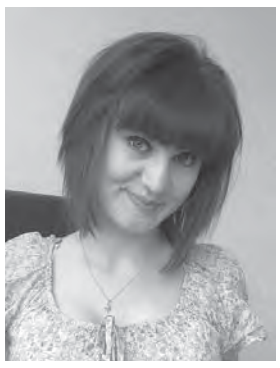

Юлия Зырянова, 20 лет.

- Сысерть – это спокойствие. Здесь можно уйти в себя, расслабиться, почувствовать умиротворение. Особенно хорошо это получается в моем любимом месте - на Тальковом Камне.

Опрос провела Наталья Беляева.

АКТУАЛЬНО

Детские сады в районе

Окончание. Начало в "Маяке" №38 за 2 июня.

Завершилось комплектование детских садов в округе. Всего в очереди 770 детей (без Сысерти).

Четыре детских сада набирают ясельные группы – полуторогодовалых малышей (56): Щелкунский N5, Б. Истокский N8, Патрушевский N17, Двуреченский N56. Только в этих садиках есть для этого возраста детей соответствующая мебель, оборудование, игрушки.

Больше всего желающих на первую младшую группу (с 2 до 3 лет) – 455. А мест всего 210.

На 145 очередников в возрасте с 3 до 4 лет только 79 мест.

Потребность в средней группе (с 4 до 5 лет) у 76 малышей, а мест предоставили только 14.

В старшую группу (с 5 до 6 лет) хотят попасть 59 детей. Для них в садиках имеется всего 20 мест.

Есть очередь даже в подготовительную группу (с 6 до 7 лет) – 35 человек на 17 мест.

Наиболее благополучной территорией с обеспеченностью садиками можно назвать Щелкун, Первомайский и рудник Асбест.

В руднике Асбест остались даже места для двухгодовалых детей. Одна мама из Сысерти уже согласилась возить туда сына, вторая раздумывает, и еще пять мест вакантно. Если у сысертских родителей есть возможность возить ребенка в другой населенный пункт – им могут предоставить такое место.

Две Сысертские мамы, работающие в Екатеринбурге, согласились возить детей в садик в Первомайский.

Пять свободных мест для пятилетних детей есть в Щелкуне.

Многие оставшиеся без места родители срывают зло на специалисте управления образования В. В. Залесовой.

Вера Викторовна – всего лишь исполнитель, ставящий на учет очередников, оформляющий решение комиссии. Комиссия состоит из специалистов управления образования, заведующих детских садов, представителей родительских комитетов садиков, автора этих строк, депутата И. Н. Летеминой. На заседании комиссии и нынче присутствовали даже мамы будущих детсадовцев. Задача комиссии – распределить имеющиеся места в соответствии с положением. Чтобы не более 50 процентов мест получили льготники, которых определил закон. Чтобы места давали исключительно по очереди.

В компетенцию комиссии не входит строительство новых детских садов, без которых проблему не решить.

Ирина Летемина.

Все на свете могут наши мамы

Завершился II (заочный) этап районного конкурса «Такие разные мамы».

Участницы были во всех номинациях. Наши мамы, бабушки и их замечательные внуки умеют все: петь и играть на различных музыкальных инструментах, танцевать современные танцы и водить русские народные хороводы. А уж представленные связанные, вышитые, изготовленные руками женщин работы – произведения искусства, способные украсить не только собственный дом, но и вступить в конкуренцию с работами знаменитостей.

Одни только шали, выставленные для оценки жюри династией Прямиковых-Суворовой из п. Патруши в номинации «Декоративно-прикладное и изобразительное творчество», могут украсить любую самую капризную модницу. Прямиковы-Суворова и стали победителями в этой номинации конкурса.

Кто не видел и не слышал шоу-группу «Карапузы»? Без участия ее воспитанников не проходит ни одно городское и районное мероприятие, как , например, «День защиты детей», «Уральские звездочки», «День молодежи» и др. Победителем в номинации «Хореография» стала педагог дополнительного образования Центра внешкольной работы Н. В. Кадникова с шоу-группой «Карапузы» и своими детьми Александром и Катей.

Представленные проекты в ближайшие дни будут направлены в оргкомитет Южного управленческого округа для решения вопроса об участии в областном конкурсе «Такие разные мамы».

Оргкомитет районного конкурса.

РУСЬ ПРАВОСЛАВНАЯ

12 июня – День Святой Троицы

Праздник Святой Троицы называется Пятидесятницею потому, что сошествие Св. Духа на Апостолов совершилось в пятидесятый день по Воскресении Христовом. Праздник христианской Пятидесятницы заключается в себе двойное торжество: и в славу Пресвятой Троицы, и в славу Пресвятого Духа, видимо сошедшего на Апостолов и запечатлевшего новый вечный завет Бога с человеками.

Первый день Пятидесятницы, т. е. воскресенье, Церковь посвящает преимущественно в славу Пресвятой Троицы, и этот день в народе называется Троицыным днем. Второй день, т. е. понедельник – во славу Духа Пресвятого, отчего и называется Духовым днем.

Празднование Святому Духу церковь начинает, по обыкновению, вечерним Богослужением в Троицын день. На сем Богослужении с коленопреклонением читаются три умилительные молитвы Василия Великого, в которых мы исповедуем грехи наши пред Отцом Небесным и, ради великой жертвы Сына Его, испрашиваем помилования; просим также Господа Иисуса Христа даровать нам Божественного Духа, и, наконец, молимся об усопших отцах и братьях наших.

На Троицу принято украшать храмы и дома ветками деревьев, травой и цветами. Новозаветная церковь сохранила этот обычай.

11 июня, в Троицкую родительскую субботу, в храме св. прав. Симеона Богоприимца и Анны пророчицы пройдут в 9.00 – Божественная Литургия; в 11.00 – Панихида; в 16.00 – Всенощное бдение. Лития. Исповедь.

12 июня – День Святой Троицы. В 8.30 – Божественная литургия; в 11.00 – вечерня с чтением с коленопреклоненных молитв.

13 июня – Духов день. В 9.00 – Божественная Литургия.

Протоиерей Сергий Костарев.

Сегодня в Сысерть прибывают мощи матушки Матронушки

Уважаемые жители и гости Сысерти!

По Благословению Архиепископа Екатеринбургского и Верхотурского Викентия сегодня,

9 июня, в храм св. прав. Симеона Богоприимца и Анны пророчицы прибывает частица мощей св. прав. блаженной старицы Матроны Московской.

Этой святой особо молятся во всяких житейских скорбях, нуждах, лишениях.

Встреча мощей состоится 9 июня в 16.30. 13 июня в 15.00 мощи покинут наш храм.

Храм будет открыт в эти дни с 8.00 до 20.00.

Приглашаем всех на молитву св. блаж. Старице Матроне!

Святая праведная блаженная старице Матрона, моли Бога о нас.

Протоиерей Сергий Костарев.

ПРАЗДНИК

А у нас - Сабантуй!

Национальный татарский праздник Сабантуй прошел в минувшую субботу в поселке Светлый. Называют его праздником плуга, он знаменует окончание весенне-полевых работ и проходит в самом начале лета. Символично, что отмечается Сабантуй почти в одно время с Днем России – общим праздником всех жителей нашей многонациональной родины, где каждая народность имеет возможность сохранять свою самобытность, уникальность, неповторимую культуру и традиции.

Поселок Светлый, где преобладает татарское население, отмечает Сабантуй уже в третий раз.

- Наш праздник уже давно перерос уровень поселка и по праву может считаться мероприятием районного масштаба, - говорит организатор Сабантуя Фаина Адыева, - ведь большая часть гостей - это жители Сысертского района. Кроме этого, мы приглашаем татар из Екатеринбурга и других городов нашей области.

Следует отметить, что праздник этот организует мусульманская общественная организация «Изге иль», которая действует на территории Арамильского городского округа уже несколько лет и председателем которого является как раз директор Дома культуры поселка Светлый Фаина Адыева.

Нынешний Сабантуй получился веселым и озорным, скучать было некогда. Как всегда прошло множество спортивных состязаний, как серьезных, так и шутливых. Мужчины соревновались в силе и ловкости: поднимали гири, проверяли силу рук в поединках по армрестлингу. Любители подумать проверяли свой интеллект за шахматными и шашечными столами. А уж для детей было полное раздолье! Мальчишки лазали по вертикальному столбу, дрались на бревне подушками, учились шагать на ходулях, для девочек были организованы веселые состязания по бегу в мешках. Не обошли вниманием и старшее поколение. Глава округа Александр Прохоренко вручил старейшим жителям поселка подарки, поздравил и семейные пары, с самым большим стажем совместной жизни. Вышли на сцену и молодые семьи, в которых недавно родились дети – будущее поколение поселка Светлый.

И, конечно, не обошлось без плова – главного угощения Сабантуя. Его готовили здесь же, в огромном казане и угощали всех проголодавшихся. Можно было попробовать и шашлыков, а дети лакомились сладкой ватой и попкорном.

Гвоздем праздника, по праву, стали соревнования по национальной борьбе куреш – борьба на поясах. Для участия в них в поселок съехалось около 40 лучших борцов со всей области. Поединки следовали один за другим, страсти кипели нешуточные. Особенно захватывающими были схватки борцов среднего и тяжелого веса, каждый стремился провести знаменитый бросок и уложить соперника на лопатки. Победителем в весовой категории свыше 80-ти килограммов стал представитель города Березовского Фарид Миниахметов. По древней традиции в подарок батыру на сцену вывели черного барана. Правда, как уточнила при награждении Фаина Адыева, баран оказался овцой, причем весьма строптивой. Но Фарид Миниахметов, преодолев сопротивление отчаянно брыкающегося животного, как настоящий батыр взвалил его на плечи. Второе место занял житель поселка Светлый Михаил Самарин.

Такой великолепной концертной программы в Светлом еще не было до нынешнего праздника. На сцену вышли лучшие представители татарского национального искусства – первоуральский ансамбль «Урал моннары», ансамбль «Дуслык» из поселка Октябрьский и ансамбль песни и танца «Уралым» из Миасса. Старинные народные песни сменялись современными национальными мелодиями, чистые, сильные голоса певцов передавали особую певучесть татарского языка, красоту лирических мелодий и динамику зажигательных ритмов. Зрители просто не могли усидеть на месте и пускались в пляс, вместе с артистами. Звучали и песни на русском языке. Веселье продлилось до самого вечера, закончившись выступлениями творческих коллективов арамильского городского округа.

Лариса Ушакова

НА СНИМКАХ: собравшимся на праздник есть о чем поговорить; Г. Юсупова (справа) прибыла на праздник из Октябрьского, она – член ревизионной комиссии организации «Изге иль», ее дочь (в центре) Гульнара Трапезникова приехала из Косулина, а Фания-апа или Фания Фаттахова живет в Светлом; в этом казане будут варить плов и угощать всех бесплатно; ансамбль из Первомайского «Дуслык» и Ф. Яруллин; залезть до верха столба – непросто; вот он – куреш; к празднику наряжаются все, в том числе и лошади; победитель получил… овцу.

Фото Л. Ушаковой, Н. Шаяховой.

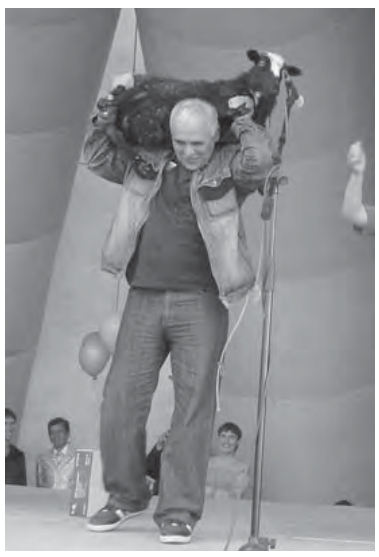

ПАРК КУЛЬТУРЫ И ОТДЫХА	
Модульная сцена (расположится по ул.Большевиков)	
12.00-12.15	Выступление шоу барабанщиц «Астера». Торжественная церемония открытия праздника. Праздничное приветствие Главы Сысертского городского округа жителей и гостей города.
12.15-15.00	Программа «ЗЕМЛЯКИ»: - «Свадебный вальс» - обряд бракосочетания. - «Ах, эта свадьба, свадьба…» - чествование семейных пар, проживших в браке 50 лет, 25 лет. - Поздравление будущих первоклассников. - «Первые шаги» - поздравление самых маленьких жителей города. - Чествование новорожденных. - Чествование Сысертского богатыря 2011 года. - Парад колясок, парад невест и многое другое….. Выступление фолк-модерн группы «Иван-да-Марья», г. Магнитогорск.
15.00-16.30	Праздничный концерт творческих коллективов Сысертского городского округа «С днем рождения, Сысерть!»
16.30-18.00	Шоу силового экстрима г. Екатеринбург.
18.00-19.00	Ансамбль цыганской песни «Старая Москва».
19.00	Поздравление Главы Сысертского городского округа.
19.00-20.00	Ансамбль «Изумруд» и трио теноров (заслуженные артисты России Николай Капленко, Сергей Вяткин, Юрий Гедзь.)
20.00-20.15	Звезда уральского шансона Андрей Карат
20.15-21.00	Выступление заслуженного артиста России Анатолия Филиппенко (г. Екатеринбург) и аккордеониста-виртуоза, финалиста телевизионного проекта «Минута славы» Дмитрия Пономорева, г. Пермь.
21.00-22.00	Концертная программа победителя 1 Всероссийского конкурса артистов в г. Москве, лауреата международной культурной олимпиады «Встречи в Европе», автора, композитора и певицы Натальи Шнайдер и шоу-балета «Мята», г. Пермь.
22.00-23.30	Молодежная дискотека с участием рэп-группы «Ek.playaz».
23.30-23.45	Шоу барабанов «Чувство ритма».
23.45-24.00	**ФЕЙЕРВЕРК на берегу Сысертского пруда.**
Сцена перед входом в парк культуры и отдыха	
12.00-15.00	«Ярмарка ремесел» - творческая мастерская студии «Дамские штучки», руководитель О. Тимофеева.
15.00-16.30	Открытое первенство г. Сысерть по мас-рестлингу.
Площадка вдоль сцены пред входом в парк культуры и отдыха	
12.00-15.00	**Площадка «Арт – улица»:** - выставка-продажа творческих работ учащихся и преподавателей работников образования Сысертского городского округа «Прекрасное рядом»; - авторская выставка работ декоративно-прикладного творчества О.Тимофеевой в технике ковровой вышивки «Мир на двоих»; - фотовыставка студии НВ «Родные мотивы» (Н.Вотяков); - медовая ярмарка; - выставка-продажа аромаламп, масел, травяных чаев и магических свечей от спа-салона «Греция»; - выставка-продажа дамских аксессуаров «Красотка»; - и многое другое.
Сцена - Зелёная эстрада (на берегу Сысертского пруда)	
12.00-13.00	Театрализованный детский концерт творческих коллективов городского центра досуга и центра внешкольной работы «День рождения кота Севы», с участием ростовых кукол.
13-00-19.00	**Концертные программы творческих коллективов Сысертского городского округа, лауреатов и дипломантов фестиваля «Богат талантами Сысертский край» :**
13.00-13.30	Творческая зарисовка от хора любителей русской песни «Ветеран» МУК «Сысертский городской центр досуга имени И. П. Романенко».
13.30-14.20	Творческий подарок от МУК «Бобровский дом культуры» «Творческая мозаика».
14.20-15.20	Концертная программа МУК «Щелкунское социально-культурное объединение» «Щелкунские просторы».
15.20-16.00	Концерт-поздравление творческих коллективов Большеистокского центра досуга и МУК «Верхнесысертский дом культуры».
16.00-16.30	Концерт творческих коллективов МУК «Октябрьский дом культуры им. П. Г.Зуева» «Букет поздравлений».
16.30-17.00	Концерт народного хора любителей русской песни «Зоренька» МУК «Патрушевский центр досуга».
17.00-19.00	Концертная программа «Созвездие талантов» с участием шоу-группы «Микс», народного вокального ансамбля «Ай-яй-яй» (МУК «Кашинский центр досуга»), танцевального коллектива «Престиж» (МУК «Бобровский дом культуры»), хореографического коллектива «Априори» (МОУ ДОД «Большеистокская школа искусств» и других творческих коллективов учреждений культуры Сысертского городского округа. .
19.00-20.00	Семейная развлекательная программа «Ты и я».
20.00-21.00	Концертно-развлекательная программа «Гуляй, Сысерть».
Плотинка (склон горы Бессоновой)	
14.00-16.00	Показательные выступления 24 отряда МЧС России Сысертского городского округа.
16.00-16.30	Показательные выступления спортсменов-парашютистов ДОСААФ России п. Логиново Свердловской области.
Аллея парка культуры и отдыха	
12.00-15.00	Шахматный турнир.
Территория парка культуры и отдыха	
12.00-24.00	Работают торговые ряды. В продаже сладкая вата, попкорн, шары, игрушки, сувениры. Работают детские карусели, аттракционы, батуты.
12.00-16.00	**Работают площадки учреждений культуры «Уральское подворье»:** - Чайная гостиная «Сладкий разговор» от клуба п. Каменка - филиала МУК «Сысертский ГЦД имени И. П.Романенко»; - беспроигрышная шуточная лотерея «Рыжий фрукт» от МК «Поколения»; - «Бобровское подворье»; - «Вернесысертское подворье»; - «Бородулинские забавы»; - «Большеседельниковская околица»; - Черданские заваленки»; - программа «Замечательный сосед» от МУК «Никольский СДК»; - «Кренделя на Двуреченском подворье» ; - «Гуляние на улице Кабацкой» от МУК «Кашинский ЦД»; - «Веселый балаганчик» от Большеистокского центра досуга; - «Рыбацкая пристань» от МУК «Щелкунское СКО» ; - «Верхнебоёвский хуторок» от Верхнебоёвского сельского ДК; - и много удивительных развлечений .
Дом-музей П. П. Бажова	
10.00-19.00	Экскурсии по музею (Крицких Л.А.).
Краеведческий музей	
10.00-18.00	Выставочные экспозиции (Вершинина О. В.).
Площадка около здания Управления образования	
12.00-14.00	Конкурс рисунков на асфальте «Город - сказка, город - мечта».
База отдыха «Бажовия»	
10.00-12.00	Товарищеская встреча по футболу: «Урал» - «Ветеран».
Детская художественная школа (г.Сысерть, ул.Трактовая, 15)	
09.00-18.00	Выставка работ учащихся ДХШ «Тебе, любимый город!»
СКЛОН ГОРЫ БЕССОНОВОЙ	
Зелёная поляна	
14.00-16.00	Конные показательные выступления клубов любителей конного спорта.

УСАДЬБА

На вопросы читателей отвечает кандидат сельскохозяйственных наук член-корреспондент международной академии аграрного образования Борис Иванович КРАСНОКУТСКИЙ.

Жук боится щелочи

- Вчера собрали на участке около сотни колорадских жуков! Что нужно предпринять, чтобы спасти картофель от злостного вредителя?

- Колорадский жук боится щелочи. Рассыпьте золу между кустами - жук не погибнет, но уйдет с этой территории. Если на внутренней стороне листьев появились личинки, раздавите их руками, а после опрысните растения зольным раствором. Один стакан древесной золы растворите в ведре воды, процедите раствор и опрыскивайте картофель.

Кроме того, можно раскидать по всей территории семена укропа, запах которого колорадский жук также не любит и улетает с данной территории.

Эти советы – для тех, кто принципиально не хочет пользоваться ядохимикатами. Те, кто «химии» не боится, могут использовать препарат Децис, он напрочь уничтожает колорадского жука.

И еще. Если окучивание картофеля совпадает с периодом массовой откладки яиц, уничтожается их значительное количество – из-за засыпания нижних листьев почвой.

Поможем сеньору-помидору

- Почему желтеют нижние листья на помидорах?

- Причины – две. Или вы мало поливаете растения. Или им не хватает питания, нижние листья отдают все верхним. Пожелтение листьев – первый признак того, что помидоры нужно подкормить. Разведите стакан птичьего помета или литровую банку коровяка в ведре воды. И через сутки (дольше не нужно - будет улетучиваться азот) поливайте этим раствором растения – по полулитровой банке на каждое.

Хорошо подкармливать помидоры и Кемирой (одна чайная ложка на ведро воды). Под каждый куст выливать 250 гр (майонезную баночку) такого раствора.

Зола в настоящее время помидорам не нужна – в ней нет азота. Она нужна будет, когда на кистях появятся завязи – чтобы плоды быстрее наливались.

- Правда ли, что помидоры нужно поливать редко, но обильно?

- Я считаю по-другому. Вода с воздухом – антагонисты, не любят друг друга. При обильном поливе вода вытесняет из почвы под растением весь воздух. Растение не может взять кислород из воды, так как он в воде и воздухе – разный.

Если вы редко бываете в саду, сделайте самую элементарную систему для полива растений. Поставьте под каждый куст томатов пластиковую бутылку без дна. Предварительно сделайте в пробке шилом 5-6 дырок, воткните бутылку на одну треть в землю горлышком вниз и наливайте в нее воду.

Я поливаю помидоры понемногу, но каждый день. Делать это лучше с 11 до 15 часов дня, чтобы к ночи листья растений были сухими.

Когда помидоры завязываются, полив нужен более обильный. Когда плоды побелеют, полив ограничиваем, иначе они могут растрескаться.

- Посадила крупноплодные сорта томатов. Как ухаживать за растениями, чтобы плоды действительно были крупными?

- Нужно проводить формировку кистей. Но делать это только тогда, когда завяжутся плоды (когда цветут – нельзя, вдруг не все завяжутся). Вышло у вас 5 цветков и все 5 завязались. Оставьте три самые крупные завязи, две отщипните. Из девяти завязей в кисти оставьте пять, из 12 – шесть-семь. Делать это нужно обязательно, особенно на первых двух кистях. Да, плодов будет меньше, но по весу больше - все они будут крупнее, вкуснее и созревание быстрее пойдет.

Вот на этом этапе нужно использовать золу. Стакан золы растворите в ведре горячей воды, охладите раствор до 28-30 С и поливайте помидоры.

- Можно ли не удалять пасынки у томатов?

- Помидоры можно формировать по-разному: в один-два стебля и оставляя все пасынки (если делаете большое количество заготовок на зиму). Восемь пасынков на растении, к примеру, дадут восемь кистей. После того, как плоды на кисти завяжутся, верхушки кисти прищипываем. Но такое растение требует огромного количества воды и питания.

Записала Л. Рудакова.

КАНИКУЛЫ

В плавание по Чусовой

Учащиеся Сысертской кадетской школы традиционно в июне отправляются в сплав по реке Чусовой. Нынче такой поход случится уже в 10-й раз.

На катамаранах от села Чусового до города Чусового пойдут 9 кадетов, в том числе две девчонки – сестры Полина и Марина Холоденко. Корниловы Коля и Иван (но не братья, а однофамильцы) пойдут в сплав уже в 5-й раз, в четвертый – Денис Сединкин.

Руководить походом будут педагог дополнительного образования, главный турист кадетки В. К. Викторов и командир I флота СКК И. Г. Гордеев. И таким тандемом они водят ребят в водные походы уже тоже не в первый раз.

Водный поход – это не только интересно и увлекательно, это и дорого. Все материальные расходы берет на себя школа (В. И. Данченко), за что его благодарят руководители сплава и родители детей. Спасибо сети магазинов «Хантер»: благодаря этой организации нынче у ребят новые спасжилеты.

И тоже традиционно заботу о доставке ребят к месту сплава в этом году опять взяло на себя Сысертское отделение «Союза десантников России» во главе с Дмитрием Метельским. Спасибо ему огромное от кадетов.

Н. Шаяхова.

ИП Даутов М. М.
МЕБЕЛЬ
- КУХНИ
- ДЕТСКИЕ
- ГОСТИНЫЕ
- ШКАФЫ-КУПЕ
- МЕБЕЛЬ ДЛЯ ОФИСА
- ТОРГОВОЕ ОБОРУДОВАНИЕ
НАШ АДРЕС:
г. Сысерть, ул. Декабристов, 77
Тел. 8-909-003-47-36, 8-922-206-05-20.

Пластиковые окна от производителя
ООО «ЭКОПЛАСТ»
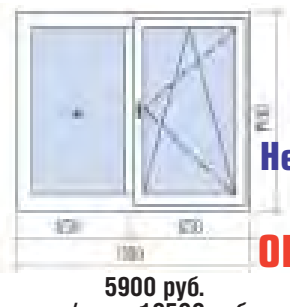
5900 руб.
п/ключ 10500 руб.
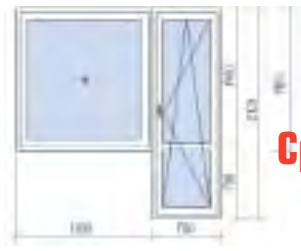
8900 руб.
п/ключ 14500 руб.
Качественный профиль ADEPLAST
4- и 5-камерный
Немецкая фурнитура ROTO-NT
ОКНА ЛЮБОЙ СЛОЖНОСТИ
Выезд замерщика бесплатный
в удобное для Вас время
Монтаж по ГОСТу
Срок изготовления 3 дня
Гибкая система скидок
ПРОТИВОМОСКИТНАЯ СЕТКА В ПОДАРОК
г. Сысерть, ул. Быкова, 11
(34374) 7-48-58, 8-906-810-00-36
г. Екатеринбург, ул. К. Либкнехта, 3
(8-343) 371-13-80
г. Арамиль, РК Арамильский привоз, павильон № 36
8-961-766-48-01, 8-903-082-47-73.
Мы сохраним тепло Вашего дома

СУПЕР РАСПРОДАЖА
ОДЕЖДЫ
ИЗ БИШКЕКА.
ОБУВЬ
в ассортименте.
Все по очень низким ценам.

ЖДЕМ ВАС
17 июня - в ДК п. Двуреченск,
18, 19 июня - в ГЦД г. Сысерть
с 9.00 до 18.00!

К ДНЮ ГОРОДА

Теннис

В субботу, 11 июня, в спортзале ГЦД пройдут личные соревнования по настольному теннису, посвященные Дню России и Дню города. Начало турнира в 10.00. Приглашаются все желающие.

Оргкомитет.

Мас-рестлинг

Сысертский городской клуб туристов приглашает физически крепких, морально устойчивых спортсменов без комплексов участвовать в соревнованиях по мас-рестлингу 12 июня, в День города, на сцене парка культуры и отдыха. Начало соревнований в 15:00. Регистрация участников и взвешивание с 14:00 до 14:45. Контактный телефон 922-222-10-22 Алексей Казаков. Всем участникам призы. Победителям - общее признание и денежные премии.

Оргкомитет.

СЕРВИСНЫЙ ЦЕНТР
ГАЗОВЫЕ ПЛИТЫ
Самые дешевые в районе!
г. Сысерть, Карла Либкнехта. Мастерская «Сапожок»
тел. 8-922-18-111-04, 2-86-66.

Предложение действительно с 1 июня по 30 июня 2011 года

Магазин постоянных распродаж

Много нужных и полезных вещей вы найдёте в нашем магазине

Посуда · Хозтовары · Автоаксессуары · Инструменты · Товары для спорта и отдыха

— Простите нас за эти цены!

Леска в ассортименте **29~**

Спиннинг файберглас телескоп, 2.4 м **99~**

Удочка, 3 м **79~**

Кровать флок с насосом 99 x 191 x 22 см, Intex **699~**

Матрас кемпинговый 185 x 64 x 15 см, Intex **499~**

Кружка в ассортименте **19~**

Доска разделочная, в ассортименте, пластик **25~**

Нож овощной, 2 шт. Tramontina **29~**

Мяч футбольный в ассортименте **99~**

Коньки роликовые в ассортименте **399~**

Триммер электр., 450 Вт 9000 об./мин, 350 мм, катушка с леской 1,4 мм **949~**

Лопата штыковая **49~**

Пленка тонировочная профессиональная, 0,5 x 3 м **99~**

Шторка на стекло на присоске 41 x 36 см, 2шт. **27~**

Массажер, бамбук **139~**

При покупке от 500 рублей - ПОДАРОК!

* Срок проведения акции с 15 июня по 30 июня 2011 года. Условия акции уточняйте в магазине. Количество подарков ограничено.

Ножовка по дереву, 40 см, зуб 8 мм, Ермак **39~**

Уровень строительный "Рельс", 60 см, Ермак **49~**

г. Сысерть, ул. Коммуны, 39 а, тел.: 8 (34374) 6-11-57

Все цены указаны в рублях и действительны с 1 июня по 30 июня 2011 года. Все предложения по товарам действительны при наличии товара в магазине. Товар сертифицирован. Количество товара ограничено.

КИНОСЕАНС

С любимыми не расставайтесь!

Европа борется с новой напастью – кишечной инфекцией, которая уже унесла жизнь 21 человека. Проблема в том, что все еще неизвестен источник: испанские огурцы признаны «невиновными», и немецкая соя, по предварительным результатам, тоже чиста. Российское Министерство здравоохранения тем временем не только остановило ввоз иностранных овощей, но еще и признало петрушку курчавую – наркотическим растением, и запретило ее! Любители петрушки явно не переживут этого расставания и будут выращивать ее в великой тайне, так же как и сохранили в секрете свою любовь герои старенького фильма «Мосты округа Медисон».

На свет он появился в 1995 году, а режиссер и исполнитель одной из главных ролей – самый знаменитый ковбой Клинт Иствуд. Брутальный герой Дикого Запада превращается в фотографа-путешественника, который забрел в самую глубинку США – штат Айова. В его планах был один пункт – найти и сфотографировать мосты округа Медисон. Но Роберт (так зову героя Иствуда) заблудился и набрел на ферму Джонсонов. Глава семейства вместе с детьми отчалил на ярмарку, а в доме осталась лишь хозяйка Франческа (Мерил Стрип). Она давно живет в этих краях, хотя сама родом из Италии, откуда уехала в американскую глушь ради мужа. Ей уже под пятьдесят, и кажется, что жизнь плавно и скучно катится к закату. Она вызывается помочь Роберту и, какая неожиданность, они влюбляются друг в друга!

А как же семья? Разве можно бросить семью ради большой и настоящей любви, появившейся так поздно? Этот вопрос и станет самым главным и решающим в красивой и, пожалуй, весьма реальной истории любви Роберта и Франчески. Этот фильм – не слащавая сказка об адюльтере и принце на старом Пикапе, а наоборот – искренняя, трогательная и возвышенная история о времени и выборе. О том, что нужные встречи происходят, к сожалению, слишком поздно. Самые важные, меняющие жизнь, решения – особенно трудны, а дверная ручка машины становится тяжелей планеты.

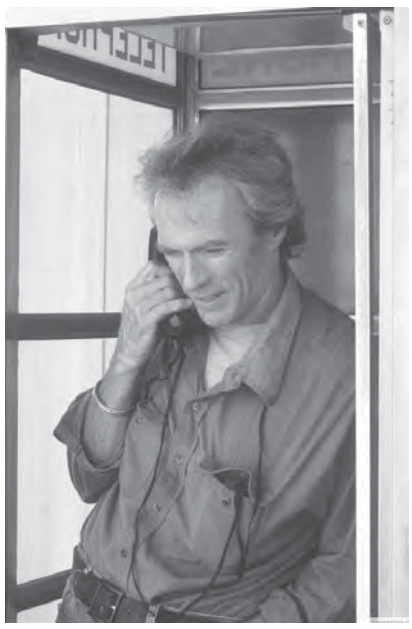

Историю любви мы видим глазами Франчески, а точнее – читаем в ее дневнике, который она оставила своим детям в завещание. С самого начала мы знаем, чем завершится эта история и, по сути, просто совершаем путешествие в прошлое вместе с постаревшими детьми Франчески. Но фильм от отсутствия интриги не становится скучным. Диалоги героев достойны внимания и повторного просмотра. Влюбленные за четыре дня проходят все – и робкое прикосновение, и долгие прогулки, и вечерний ужин при свечах, и первую ссору и расставание навсегда.

Клинт Иствуд создал добротную картину, где чувствуешь характер каждого героя и атмосферу летней Айовы. После просмотра зритель вряд ли сможет найти единственно верное мнение об этом фильме. Должна ли была героиня Мерил Стрип бросить все и скитаться по странам вместе с фотографом? Или же она должна была остаться дома, варить мужу суп с петрушкой и лишь изредка вспоминать о том, кого любила? Что важнее – любовь или семья? Эти вопросы будут волновать нас всегда, а искать ответы мы будем в жизни и в хорошем кино.

Наталья Беляева.

Ответы на сканворд на 20 стр.

В Сысертском ГЦД

КИНОАФИША

«ТОР»

9 июня, четверг – 20.00

12 июня, воскресенье (бесплатно) – 15.00

«Пираты Карибского моря»

10 июня, пятница – 20.00

11 июня, суббота – 16.00, 18.00, 20.00

12 июня, воскресенье – 18.00, 20.00

13 июня, понедельник – 16.00, 18.00, 20.00

14 июня, вторник – 20.00

15 июня, среда – 21.00

«Кунг-фу - Панда 2»

17 июня, пятница – 20.00

Стоимость билета 150 руб.

Тел. 8-963-045-68-75

Улыбнись...

- Куда идешь?

- На репетицию хора.

- А что вы там делаете?

- Играем в карты, вино пьем...

- Хм, а когда же вы поете?

- А когда по домам расходимся!

***

Сын банкира спрашивает отца:

- Папа, откуда у тебя деньги берутся? Ты взял чужие деньги, отдал чужие деньги. Где прибыль?

- Принеси-ка мне, сынок, сало из холодильника!

Приносит.

Отнеси обратно!

- ?!

- Пальчики-то жирные!

***

Лектор поднимается на кафедру и начинает монотонно читать написанный текст. Вдруг с последнего ряда раздается голос:

- Громче!

Лектор перестает читать, внимательно всматривается туда, откуда раздался голос:

- А оно вам надо?

***

- Абрам, что такое судьба?

- Ой, это если вы идете по улице, и вам на голову падает кирпич!

- А если мимо?

- Значит, не судьба.

***

В интернациональной компании американец хвастается жизнью:

- У меня две виллы и две любовницы.

Француз еще более хвастливо:

- А у меня три виллы и три любовницы!

Наш не растерялся:

- А у меня только одни вилы, зато все девки в деревне мои.

***

- Официант, можно у вас заказать столик?

- Извините, но мы мебелью не торгуем!

***

В кинотеатре:

- Женщина! Вы берете уже четвертый билет!

Женщина:

- Просто, возле входа в зал, какая-то женщина мои билеты рвет!

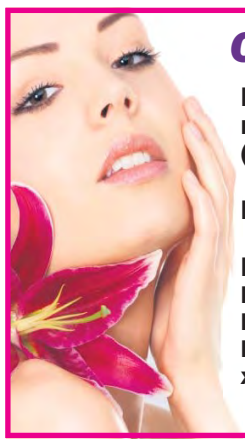

Студия красоты "Софи"

ПРИГЛАШАЕТ ВЫПУСКНИКОВ
на лечебную чистку лица
(комплекс «Luxe» - 1000 руб.)
+ скидка на маникюр!!!
Весенний пилинг для лица –
СПА-уход для рук в подарок!!!
ПРАЗДНИЧНЫЕ ПРИЧЕСКИ.
Покрытие гель-лаком «Gelish" – 500 руб.
Восковая депиляция.
Роскошные процедуры для волос –
хромирование, ламинирование.
Тел. 8-965-54-01-320.

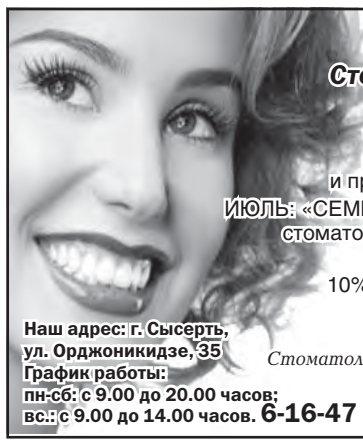

ООО «Урал»
Стоматология доступна для всех!
Блистайте улыбкой все лето!
СКИДКИ:
ИЮНЬ: 20% на отбеливание зубов и профессиональную гигиену полости рта.
ИЮЛЬ: «СЕМЕЙНАЯ» - для родственников клиентов стоматологии скидка 10% на лечение кариеса.
АВГУСТ: «СУПЕР ВЫГОДА» 10% на все виды стоматологических услуг
Действуют дисконтные карты.
Накопительная система скидок.
Стоматология «Урал» - качество, надежность, опыт.
Наш адрес: г. Сысерть, ул. Орджоникидзе, 35
График работы:
пн-сб: с 9.00 до 20.00 часов;
вс.: с 9.00 до 14.00 часов. 6-16-47
ТРЕБУЮТСЯ врачи-стоматологи и медицинские сестры.

ВЫЕЗДНОЕ ОБСЛУЖИВАНИЕ от «ДУЭТА»
юбилеев, дней рождений, корпоративов, поминок.
Звоните: 7-34-36 или 8-965-521-12-89.

СПУТНИКОВЫЕ АНТЕННЫ
УСТАНОВКА, ПРОДАЖА, ГАРАНТИЯ. От 5600 руб.
Тел. 8-922-226-00-51.

Индивидуальный подход и высокое качество

Время, когда покупателю были доступны лишь стандартные виды корпусной мебели, ушло в прошлое. Сейчас мы пользуемся мебелью, выполненной индивидуально на заказ. Мебель на заказ – это не только удобство и комфорт места вашего обитания, но и показатель вашего социального статуса.

Каждый человек индивидуален и имеет собственное представление о моде и дизайне. Мебельный интерьер – это воплощение ваших взглядов, выраженное в вашем интерьере. Изготовление мебели на заказ придает домашнему очагу максимум комфорта, ведь при этом учитываются функциональные особенности квартиры или офиса.

Предприятие **ИП Даутов М. М.** пятый год занимается производством корпусной мебели по индивидуальным проектам и предлагает различную по стилю, дизайну и комплектации корпусную мебель для дома: кухни, гостиные, спальни, прихожие, детские, шкафы-купе, гардеробные комнаты. В нашем ассортименте также мебель для офисов, стойки-ресепшн, торговое оборудование.

Наше предприятие – это современное производство корпусной мебели на основе передовых технологий. Компания постоянно развивается, модернизирует оборудование, повышает качество своей продукции. На сегодняшний день раскрой листовых материалов осуществляется на импортных высокотехнологичных станках, благодаря чему образуется их ровный распил. Кромка ПВХ наклеивается при помощи кромкооблицовочного станка, кстати, в Сысерти это делается только у нас. Парк производственного оборудования постоянно обновляется, что позволяет улучшать качество производимой продукции и идти в ногу со временем.

Для изготовления мебели применяются всевозможные виды материалов: ЛДСП, МДФ, ротанг, алюминий, акриловый пластик, постформинг, МДФ-профиль и др. Мебельные фасады МДФ очень широко применяются в качестве кухонных дверей, барных стоек, мебельных горок, дверей для офисной мебели, фасадных частей, спальных гарнитуров, а также для изготовления детской мебели. МДФ, в отличие от древесины хорошо переносит воздействие пара – не разбухает и не деформируется. Кроме того плиты МДФ близки по экологическим свойствам к натуральному дереву, но значительно превосходят его по прочности. Фасады изготавливаются из плиты МДФ толщиной 16 мм с односторонним ламинированным покрытием путем механической обработки и облицовываются пленкой ПВХ методом вакуумного прессования. Цветовая гамма изделий представлена более чем 90 видами пленок ПВХ производства Германии и Кореи. Пользуются спросом фасады Premium с эффектом старения. Для зеркал и стекла в производстве шкафов-купе применяется художественная пескоструйная обработка, фьюзинг.

Ассортимент фурнитуры, применяемой в нашей мебели, многообразен. Мы используем фурнитуру различных производителей, таких как Hettich (Германия), Blum (Австрия). Она отвечает всем мировым стандартам качества.

Какую продукцию мы можем вам предложить? Функциональный кухонный гарнитур, практичный шкаф-купе, вместительную гардеробную, яркую детскую, уютную спальню. Изготовленные с учетом точных размеров помещения и Вашего желания, они станут образцом современной мебели.

У Вас свой бизнес? В нашей компании Вы можете заказать надежное офисное и торговое оборудование: компьютерные столы, шкафы для документов, стойки-ресепшн, тумбы, стеклянные витрины различных моделей, стеллажи, выставочное оборудование со специальной подсветкой и многое другое.

Наша компания завоевала доверие и уважение у многих клиентов, благодаря высокому качеству, отличной эргономике и функциональности мебели. Заказчики, удовлетворенные качеством изготовленной мебели, обращаются к нам во второй, третий раз, рекомендуют нас своим знакомым.

Мы гарантируем также оперативность выполнения заказа. После того, как заказ оформлен, начинаются работы по его изготовлению. Обычно проходит от 2 недель до месяца. Разумеется, если Вы заказали мебель в нашей компании, то у Вас не будет проблем с ее доставкой и монтажом, а это тоже очень важно. Сборку мебели оперативно проведут наши квалифицированные специалисты с соблюдением всех технологий. Если же Вам нужна встраиваемая бытовая техника и аксессуары, то и тут наши специалисты помогут Вам с выбором. Важно отметить, что замер, дизайн-проект, доставка, сборка и установка осуществляются бесплатно. Несомненным плюсом является 1 год гарантии на нашу мебель и постгарантийное обслуживание.

Один из наших основных принципов работы – индивидуальный подход к каждому клиенту. Наш главный принцип – удовлетворить запросы и потребности клиентов, делая все КАЧЕСТВЕННО, ДОСТУПНО, СОВРЕМЕННО!

М. Даутов.

СПУТНИКОВОЕ ТЕЛЕВИДЕНИЕ.
Триколор ТВ.
Тел. 8-902-444-54-22.

ПОМОЩЬ В ПОЛУЧЕНИИ КРЕДИТОВ.
8-953-039-01-17.

ПРОДАМ
ТОРГОВЫЙ ПАВИЛЬОН.
Тел. 8-905-803-01-99.

РЕСТАВРАЦИЯ:
часов, комодов, горок, столов,
ПЕРЕТЯЖКА МЕБЕЛИ.
Тел. 8-906-802-87-77, без выходных.

ООО «Эковата-Сысерть»
Утепление стен, потолков, пола
(сухое, влажное нанесение).
Бесшовный утеплитель ЭКОВАТА.
Весь комплекс работ по строительству каркасных домов.
Тел. 8-912-28-90-812
Алексей Владимирович.

Медицинский центр "Гарант"
г. Екатеринбург, лиц. ЛО66-01-000-873 Минздрава СО
УСТОЙЧИВОЕ КОДИРОВАНИЕ
Алкогольная зависимость
Курение, лишний вес
ТОЛЬКО ВРАЧИ ВЫСШЕЙ КВАЛИФИКАЦИИ
Прием врачей:
16 ИЮНЯ, 14, 28 ИЮЛЯ - в 17 час.
ПО АДРЕСУ:
г. Сысерть, ул. Коммуны 26-а, оф.205.
Тел 8-922-294-08-67.
Стоимость лечения 2500 руб.
О возможных противопоказаниях проконсультируйтесь со специалистом.

ИП Набиуллин А. К. информирует. Планируется строительство офисного здания в пос. Первомайском, севернее жилого дома по улице Садовая 2а. Телефон для справок: 8-922-291-69-70.

НАША ЯРМАРКА

КУПОН для подачи **ОДНОГО** бесплатного частного объявления (**до 20 слов**). Действителен **до 16 июня**

Внимание, объявления коммерческого характера и в рубрику «Услуги» публикуются только ПЛАТНО.

Куплю Продаю Меняю Сниму Сдаю

РУБРИКА:
ТЕКСТ:

ОБРАЩАТЬСЯ:

О СЕБЕ: (Ф.И.О.,АДРЕС)

РАСПРОДАЖА!!!
Сотовый поликарбонат «BORREX»
(6 x 2,1 x 4)
1500 руб. за лист
Тел. 8-912-0-399-722, г. Сысерть.

«РУССКИЕ ТЕПЛИЦЫ»
Продажа, доставка, установка, комплектующие.
Гарантия 10 лет.
Тел. 8-912-0-399-722, г. Сысерть.

Продам ЖБИ:
ПЛИТЫ ПОКРЫТИЯ 1,5х6, 3х6.
ФЕРМЫ 12 м.
БЛОКИ ФУНДАМЕНТНЫЕ.
БАЛКИ 6 м.
с. Щелкун.
Тел. 8(343)22-11-500.

Сысертский завод «Стройпенобетон» реализует
ПЕНОБЛОК АРМИРОВАННЫЙ марки Д-600 600х200х300.
Цена 2400 руб./куб.м.
Наличный, безналичный расчет,
Адрес: ул. Тимирязева, 168
Тел. 8-902-263-18-65,
8-922-616-43-90,
8-922-130-89-50.

ПЕНОБЛОК
Д-600 р/р 88х188х300
цена 2100 руб./1 куб.м.
8-950-196-33-28,
8-963-444-76-64

Полистиролблок
Тротуарная плитка
п. Октябрьский,
тел. 45-3-16, 8-922-111-73-89.

ТЕРРА
НЕРУДНЫЕ СТРОИТЕЛЬНЫЕ МАТЕРИАЛЫ
ЩЕБЕНЬ. ОТСЕВ. ПЕСОК. СКАЛЬНЫЙ ГРУНТ. ЧЕРНОЗЁМ. ТОРФ.
8-912-607-607-2
www.terra-ekb.ru

ДОСТАВКА
ЩЕБЕНЬ, ОТСЕВ, ТОРФ, НАВОЗ, ПЕРЕГНОЙ, РЕЧНОЙ ПЕСОК, СКАЛА, ДРЕСВА, ЧЕРНОЗЕМ, ДРОВА.
Тел. 8-922-151-28-08,
8-953-602-8001.

ДОСТАВКА
Отсев, щебень, скала, дресва, торф, навоз, перегной, чернозем.
Тел. 8-904-98-23-949.

Отсев, песок, щебень, навоз, чернозем.
Вывоз мусора.
Тел. 8-912-65-28-302.

ДОСТАВКА
отсев, щебень, песок, скала, дресва, чернозем, глина, торф.
Тел. 8-922-137-97-56.

Услуги ямобура
Тел. 8-912-6-180-280.

БУРЕНИЕ СКВАЖИН.
Качество. Гарантия.
Тел. 8-902-271-73-77.

БУРИМ СКВАЖИНЫ.
КАЧЕСТВО.
ГАРАНТИЯ.
8 912 60 45 454.

БУРЕНИЕ СКВАЖИН
Гарантия.
8-961-77-61-718

БУРИМ СКВАЖИНЫ
физическим и юридическим лицам.
Гарантия, качество.
8-912-243-81-99,
8-912-20-55-308.

БУРИМ СКВАЖИНЫ
Гарантия.
8-912-288-56-36
8-908-903-72-30

БУРИМ СКВАЖИНЫ.
КАЧЕСТВЕННО.
ГАРАНТИЯ.
8 912 61 80 280.

ВЫВОЗ жидких бытовых отходов.
Тел. 8-922-15-36-853.

Вывоз ЖИДКИХ БЫТОВЫХ ОТХОДОВ.
Тел. 898-26-29-444-7.

КОМПАНИЯ «ТАЙГА»
ПРОИЗВОДИМ И РЕАЛИЗУЕМ
ДРОВА КОЛОТЫЕ, КВАРТИРНИК
(ЧУРБАКИ)
г. Сысерть, ул. Северная 2-А, 2 этаж, с 8.00 до 17.00.
Тел.: 6 - 35 - 47, +7 (912) 052-10-19.
Тепло вашему дому!

В магазине «Товары для дома»
ОГРОМНЫЙ ВЫБОР СТРОИТЕЛЬНЫХ МАТЕРИАЛОВ!
Шифер 8-волновый, шифер плоский, ДВП, гипсокартон, поликарбонат, кирпич, сухие смеси. Фитинги, направляющие, электротовары, смесители. Садовый инвентарь.
Цены низкие. Постоянным клиентам скидки от 5%.
По Щелкуну доставка БЕСПЛАТНО!
Ждем вас у нас!
с. Щелкун, ул. Ленина, 146, тел. 8-953-385-02-66.

Любые строительные и отделочные материалы от кирпича до линолеума и ламината. Люстры, светильники.
www.stroi-stk.ru.
Тел. 8(343)266-45-84, 8-903-086-45-84, 8-912-606-06-51.

ТРЕБУЮТСЯ ТРЕБУЮТСЯ ТРЕБУЮТСЯ

ООО «СПЕЦТОРГ-Е» в связи с расширением требуются: ТЕХНОЛОГ-КОНСТРУКТОР (спецодежда), ЗАКРОЙЩИК 5-6 разряда, ШВЕИ 4-6 разряда.
Подробно о вакансиях можно узнать по адресу: http://www.spectorg-e.ru. Там же можно заполнить анкету для участие в конкурсе. Тел. 8-922-294-36-33.

Срочно требуются
УБОРЩИЦЫ
в продуктовый магазин.
График 2/2.
З/п от 8500 руб. Соц.пакет.
Тел. 8-919-384-28-11.

Магазин постоянных распродаж
товары для дома
г. Сысерть, ул. Коммуны, 39А
(здание «Монетки», цоколь)
ТРЕБУЮТСЯ СОТРУДНИКИ!

ПРОДАВЕЦ-КОНСУЛЬТАНТ	(навыки выкладки товара, консультирования покупателей, график работы 2/2, с 9.00 до 21.00)
КАССИР	(график работы 2/2, с 9.00 до 21.00)

УСЛОВИЯ
З/п оклад + %% от товарооборота магазина /общая - от 10 000/
Официальное трудоустройство, соц. пакет по ТК РФ.
Тел. : 8 (343) 379-42-00 (вн. 132), моб. 8 912-264-7290
Менеджер по персоналу: Екатерина Александровна
Сайт компании: www.galacentre.ru

Реклама на сайте газеты «Маяк». Заинтересовались? Звоните 6-85-74

- **РЕДАКТОР И. ЛЕТЕМИНА**
- УЧРЕДИТЕЛЬ И ИЗДАТЕЛЬ: АНО "Редакция районной газеты "Маяк".
- АДРЕС РЕДАКЦИИ И ИЗДАТЕЛЯ: **624020 г. Сысерть, ул. К. Либкнехта, 40.**
- ДНИ ВЫХОДА ГАЗЕТЫ: вторник, четверг.
- E-mail: **anomajak@mail.ru**
- Наш сайт: **www.34374.ru**

ЗВОНИТЕ НАМ:
- РЕДАКТОР **6-85-74** Летемина Ирина Николаевна
- ОТВЕТСТВЕННЫЙ СЕКРЕТАРЬ **6-90-72** Королева Любовь Александровна
- ОТДЕЛ ЭКОНОМИКИ **6-85-56** Рудакова Любовь Васильевна
- ОТДЕЛ СОЦИАЛЬНЫХ ПРОБЛЕМ **6-83-09** Шаяхова Надежда Алексеевна
- ОТДЕЛ МОЛОДЕЖИ **6-87-11** Воротникова Юлия Витальевна
- ОТДЕЛ РЕКЛАМЫ, БУХГАЛТЕР **6-16-42** Лебедева Татьяна Анатольевна

- По вопросам доставки обращаться в Сысертский цех Полевского почтамта. **Тел. 6-90-26.**
- Газета «Маяк» перерегистрирована 03.03.06 г. Управлением Федеральной службы по надзору за соблюдением законодательства в сфере массовых коммуникаций и охране культурного наследия по Уральскому федеральному округу. ПИ №ФС11-0609
- Компьютерный набор и верстка выполнены в редакции газеты "Маяк".
- Выпуск издания осуществлен при финансовой поддержке Федерального агентства по печати и массовым коммуникациям
- "Маяк" может публиковать материалы, не разделяя позиции авторов.
- За содержание рекламных материалов ответственность несут рекламодатели. Все рекламируемые товары подлежат обязательной сертификации, услуги - обязательному лицензированию
- Отпечатано в типографии ЗАО «Прайм Принт Екатеринбург», г. Екатеринбург, пр. Космонавтов, 18н.
- **ТИРАЖ 5010.** Заказ N 6380 Подписано в печать 8 июня по графику 19.00, фактически 19.00.
- ИНДЕКС 53858.
- Цена свободная

Сысерть	четверг 9 июня				пятница 10 июня				суббота 11 июня				воскресенье 12 июня				понедельник 13 июня				вторник 14 июня	
Местное время	00:00	06:00	12:00	18:00	00:00	06:00	12:00	18:00	00:00	06:00	12:00	18:00	00:00	06:00	12:00	18:00	00:00	06:00	12:00	18:00	00:00	06:00
Облачность %																						
Осадки мм																						
Температура °С	+16	+12	+22	+22	+18	+11	+24	+24	+18	+12	+25	+23	+17	+13	+19	+12	+9	+5	+15	+13	+10	+4
Давление мм	734	735	733	731	732	732	731	728	728	728	726	723	723	722	720	721	725	727	728	729	731	734
Влажность %	80	95	67	52	84	98	51	44	75	90	43	48	73	87	76	86	88	93	49	55	57	73
Ветер м/с	С-З 1	С-З 2	С 1	З 1	Ю-В 1	ШТЛ 0	Ю-В 1	Ю-З 3	Ю 3	Ю-З 3	Ю-З 2	З 3	Ю 2	Ю-З 1	С-З 2	С 4	С 3	С-З 2	С-З 4	С-З 4	Ю-З 2	З 3
Солнце восход/заход		05:09	22:43			05:08	22:44			05:08	22:45			05:07	22:46			05:07	22:47		05:06	22:48

Таких цен на натуральные шубы Вам еще не предлагали!
11 июня с 10 до 17ч. в ГЦД (Ленина, 32)
Только от фабрики «Прогресс»
Шубы дубленки скидки до 30 %
Рассрочка до 2-х лет
первоначальный взнос от 0%
(паспорт покупателя)
БЕЗ ПЕРЕПЛАТ

Пластиковые ОКНА
Ежемесячный розыгрыш призов
пенсионерам скидки
WINTECH FORCE GOODWIN LG Hausys
Немецкая фурнитура ROTO-NT
Бесплатный выезд замерщика
монтаж по ГОСТУ
г.Сысерть, ул.Орджоникидзе 19
Тел.: 6-000-9, 7-41-20, 8-905-808-45-76

Автошкола ДОСААФ
ОБЪЯВЛЯЕТ НАБОР
на курсы водителей транспортных средств
• категория «В».
Начало обучения 27 июня, стоимость обучения 14000 руб.
Обращаться:
г. Сысерть, ул. Ленина, 30А (вход со двора),
тел. 7-37-27

ЛЮБИМЫЙ ФУРГОНЧИК
РАСПРОДАЖА летняя обувь
всё по 300
постельное белье 400 рублей
16 ИЮНЯ - с 10.00 до 17.00 в ДК п. Октябрьский,
17 ИЮНЯ - с 9.00 до 18.00 в ДК с. Кашино,
с 10.00 до 17.00 в ДК п. В. Сысерть

ООО ПО "Кристалл" GOODWIN МОНБЛАН WINTECH
Пластиковые ОКНА от производителя
Перегородки
Остекление лоджий
ПОДАРКИ•КРЕДИТЫ•РАССРОЧКА
- Качественный монтаж по ГОСТу
- Гарантийное обслуживание
г. Сысерть, ул. Коммуны, 63-а, оф. 206
тел. 8(34374) 6-16-25, 8-912-283-20-25.

НОВОЕ ПОСТУПЛЕНИЕ
уральские розы
КУРИЛЬСКИЙ ЧАЙ
ЧУБУШНИК
НОВИНКА!
Пленка для создания водоемов «Водяной».
Магазин «Садовая лавка» с. Кашино ул. Ленина, 93, с 9.00 до 20.00, без перерыва и выходных
тел. 8-912-28-63-953.

«АВТОшкола Экстра-Плюс»
объявляет набор на курсы водителей ТС категории "В" на июнь
АКЦИЯ!!!
К ДНЮ РОЖДЕНИЯ АВТОШКОЛЫ!
Среди записавшихся в группу состоится розыгрыш призов!
г. Сысерть, ул. Быкова, 28,
тел.: 6-88-48, 8-909-703-82-72

Конкурс «Мир на ладони»

СОВЕТЫ БЫВАЛЫХ

Редакция газеты «Маяк» совместно с агентством недвижимости и туризма «Малахит» ОБЪЯВЛЯЕТ НОВЫЙ КОНКУРС ДЛЯ ПУТЕШЕСТВЕННИКОВ.

Вы уже совершили отпускную поездку в этом сезоне? Пришлите фотографию с запомнившегося на отдыхе места и поделитесь своим опытом с земляками. Расскажите о том, где были. Какие экскурсии стоит посетить, а каких избежать. Понравился ли отель, или по соседству были лучше. В какую сумму вылилась поездка. Сориентируйте: сколько денег с собой стоит брать и какими купюрами. Словом, вспомните какие-то важные мелочи, о которых не прочитаешь в туристическом буклете.

Ждем ваших писем в течение всего лета, **до 19 сентября,** а к концу сентября подведем итоги. Как всегда, победителей ждут призы.

Письма можно присылать обычной (Сысерть, ул. К. Либкнехта, 40) и электронной (anomajak@mail.ru) почтой. Не забывайте указывать свои фамилии, имена, отчества и телефон.

Агентство недвижимости и туризма "Малахит"
Сысерть, ул. Орджоникидзе, 31
6-90-05, 8-902-263-18-15,
с 9 до 19 часов, кроме воскресенья,
суббота - с 9 до 16 часов.

РЕКЛАМА НА САЙТЕ ГАЗЕТЫ "МАЯК". ЗАИНТЕРЕСОВАЛИСЬ? Звоните 6-85-74

ГОРОСКОП

(9 - 16 ИЮНЯ)

ОВЕН. Постарайтесь подняться над суетой, это позволит максимально использовать предоставленные шансы и возможности. По мере возможности стоит вносить в свою жизнь больше разнообразия.

ТЕЛЕЦ. На этой неделе фортуна улыбается и покровительствует вам во многих делах. Воплощайте в жизнь давние проекты - они могут принести вам удачу.

БЛИЗНЕЦЫ. Занимайтесь только теми делами, которые уже начаты и требуют продолжения. Радуйтесь жизни и постарайтесь поддержать гармонию в собственном доме.

РАК. Ваши отличительные качества сейчас - прямота и целеустремленность, именно они помогут достичь желаемого успеха.

ЛЕВ. Эта неделя более располагает к веселью, нежели к работе, хотя, конечно, совсем отвертеться от трудовой деятельности не удастся.

ДЕВА. Творческий подъем и хорошее настроение не покинут вас всю неделю, так что воспользуйтесь этим удачным сочетанием. Не в ваших силах повлиять на ход событий, но вы сможете подготовить себя к любым неожиданностям.

ВЕСЫ. На этой неделе желательно выполнить все первостепенные дела заранее, так как на следующей на все у вас может не хватить сил и времени. От верной расстановки приоритетов будут зависеть события в ближайшем будущем.

СКОРПИОН. Прежде чем что-либо изменять в своей жизни, надо взвесить все за и против. Планы, которые вы строили на эту неделю, претерпят изменения под давлением обстоятельств. У детей могут возникнуть определенные проблемы: им понадобится ваша помощь.

СТРЕЛЕЦ. Работа может потребовать много времени. Вы будете отвечать не только за свои действия и поступки, но и за других людей. Не поддавайтесь соблазнам сомнительных увлечений, иначе потом придется удивляться, как смогли такое наворотить.

КОЗЕРОГ. На этой неделе вам необходимо твердо встать на ноги и начать масштабное наступление практически во всех жизненных сферах.

ВОДОЛЕЙ. Наступает благоприятный момент для обновления во многих жизненных сферах. Не стоит строить грандиозных планов, лучше заняться постепенным и планомерным решением домашних проблем.

РЫБЫ. Природная сообразительность позволит вам справиться со многими важными задачами. Желательно не перенапрягаться, а предоставить возможность событиям идти своим чередом.