# Требования рабочих Хромпика и Трубного о новом широком походе за местные стройматериалы

## обсудить на цеховых, бригадных и участковых собраниях

Пролетарии всех стран, соединяйтесь!

# ПОД ЗНАМЕНЕМ ЛЕНИНА

Цена № 5 коп.

№ 230 (300)
15 октября 1932 года
Газета выходит ежедневно
Орган П-Уральского райкома ВКП(б). Райисполкома, Райпрофсовета
Подписная плата: на 1 год — 9 руб., на 1 мес. — 75 к.

П-Уральск, 15 октября

## НАДО ДАТЬ СТРОЙМАТЕРИАЛЫ НА ГИГАНТСКОЕ СТРОИТЕЛЬСТВО В РАЙОНЕ

### ОБ'ЯВИТЬ НОВЫЙ ПОХОД ЗА МЕСТНЫЕ СТРОЙМАТЕРИАЛЫ

Мы, рабочие кузнечного цеха Трубного завода, проработали брошюру тов. **Катугина „Сила ленинского примера“**. Мы считаем, что прошедший ударный трехмесячник, в который включилась вся общественность района, показал действительные образцы социалистического труда, доказал умение трудящихся района бороться за превращение района в индустриальный район. Во время трехмесячника мы еще больше научились большевистской борьбе за строительство и за работу действующих предприятий.

Прошедшее лето наши стройки, как никогда ранее, были полностью обеспечены местными строительными материалами и ни разу ни одного дня не испытывали затруднения в этом отношении.

Благодаря правильному руководству парторганизации и ее умению выделить в работе основное, мы со взятыми на себя обязательсвами справились.

Наш трубный завод в этой кампании сыграл не малую роль; на каждого рабочего завода пришлось по 15-17 фестметров заготовленного стройматериала.

Наш завод сейчас также ведет штурмовую работу по заготовке топлива для завода, с таким расчетом, чтобы к 15 годовщине Октября заготовить 20 тысяч кбм.

Мы лично свои соцобязательства по заготовке топлива выполнили досрочно, дав заводу по 20-25 кубометров дров.

Мы знаем, что наш район в 1933 году удваивает капиталовложение в строительство, а этим самым значит и увеличивается потребность в строительных материалах.

Учитывая все это, мы, имея в прошлом боевой опыт при проведении трехмесячника, **просим райком партии вновь повторить штурмовой поход** за местные стройматериалы. Нам надо обеспечить наши стройки всеми строительными материалами какие только есть в нашем районе.

**Беркутов П. К., Злоказов И. П., Хаминов А. И., Костин, Рыбкин, Пряхин Г., Соловьев А.**

## ЗА БОЛЬШОЙ ПОХОД

### Письмо двух бригад печного и бихроматного корпусов партколлективу Хромпиковского завода

*Стройки нашего района нынешнее лето работали бесперебойно, т. к. были обеспечены местными строительными материалами. Эти материалы были заготовлены трудящимися района во время проведения ударного трехмесячника.*

*В 1933 году строительство в районе развертывается еще больше, а следовательно растет и увеличивается потребность строек в материалах.*

*Учитывая это, мы просим партийный коллектив завода Хромпик настойчиво поставить перед районным комитетом партии вопрос о проведении по всему району похода за стройматериалы таким же порядком, как и в трехмесячник, но только в больших размерах.*

*Бригада* **Шакирханова.**
*Бригада* **Рыбкина.**

БЕРКУТОВ Т.

## Повторить штурмовой поход

Я, рабочий **Беркутов**, кузнечного цеха Трубзавода, проработав брошюру „Сила ленинского примера“, которая описывает ход работы штурмового трехмесячника, считаю, что благодаря правильному руководству районного комитета ВКП(б) мы во время трехмесячника обеспечили наши стройки лесоматериалом.

Я, Беркутов, в этот трехмесячник участвовать не мог лишь только потому, что приехал в район после штурма, но в настоящее время у Трубзаводе вторично начался штурмовой полуторамесячник и я о заготовил 51 кбм.

ошу районный комитет партии повторить штурмовой поход, дабы ить стройки района местными строиматериалами.

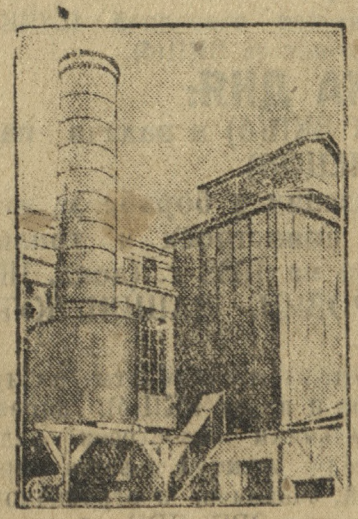

Новый рисовый Завод в Киргизии.

## Мы присоединяемся

Мы вполне присоединяемся к письму бригад **Рыбкина и Шакирханова.**

Мы также требуем проведения нового похода за местные строительные материалы для строек района. Наши бригады настаивают чной проработке этого вопроса ия решительных шагов в это ении.

Бриг **затуллина и Забрус-ва**

## ПРИ ПЕРВОМ ЖЕ РЕШЕНИИ ИДЕМ В ЛЕС

Мы, рабочие транспортного отдела завода **Хромпик**, просим районный комитет партии повести в порядке соцсамообязательств нас на проведение нового похода за местные строительные материалы.

Мы, бригада в количестве 12 человек, берем на себя обязательство при первом же решении райкома партии принять активное участие в походе и показать, в пример другим, высокие образцы социалистического труда.

**12 подписей**

## ВОПРОСАМ ПАРТДНЯ ШИРОКУЮ ПРОРАБОТКУ

16 октября единый партийный день. Бюро райкома партии рекомендовало партколлективам разобрать в этот день на собраниях два вопроса — **о ходе подготовки к Октябрьским торжествам и о реализации решений ЦК, Уралобкома и РК ВКП(б) о работе партячеек на предприятии и улучшении партработы вообще.**

Ход подготовки к встрече 15-ой годовщины Октябрьской революции в нашем районе не получил еще должного большевистского размаха. На ряду с мобилизующими выступлениями ревдинских рабочих, крылосовских колхозников и рабочих трубного завода мы до последних дней не достигли достаточного разворота работы, мобилизации масс на разрешение основных вопросов, резкого повышения показателей на участках строек и действующих предприятий. Лишь позднее, проработав обращение ленинградских рабочих, более или менее активно включились в подготовку к годовщине Хромпиковый и Динасовый завод.

Задачей партколлективов, профсоюзов и хозорганизаций является сейчас немедленное переключение внимания на основные вопросы, поставленные последними решениями бюро РК ВКП (б), и, к ним, в первую очередь, относится борьба за создание прочной базы для новостроек района.

Трудящиеся района уже сейчас, на опыте проведенного ранее ударного трехмесячника, поднимают вопрос о необходимости нового, но еще более широкого, похода за местные стройматериалы. Инициатива лучших и передовых бригад должна быть подхвачена и претворена в жизнь в таких размерах, которые дали бы возможность работать стройкам бесперебойно, как и нынче—летом.

Дать уголь билимбаевской домне, пустить волочильный цех к годовщине революции, окончить заготовки всех видов—основные звенья во всей нашей работе.

Подготовку к октябрю мы должны увязать с ростом рядов партии за счет лучших ударников, рабочих и колхозников. Мы должны еще более повысить боеспособность рядов организации и ее непримиримость к врагам Ленинской партии.

Роль партийной ячейки, в свете новых задач, неизмеримо повышается. Постановления руководящих партийных органов о перестройке партийно-массовой работы говорят о необходимости перенесения центра тяжести в низовое партзвено.

Парторганизация добилась сдвигов в этой области, но еще далеко не полных, еще не доведенных до конца, и последнее решение бюро РК ВКП (б) „О мероприятиях по реализации решения ЦК ВКП (б) от 7/VIII и Уралобкома ВКП (б) от 25/IX о работе ячеек на предприятиях“, это особенно подчеркивает.

Бюро РК ВКП(б) предложило партколлективам района не позднее 20 октября закончить перестройку оргструктуры партячеек и создать законченное партруководство в цехе.

Бюро РК ВКП(б) указало, что „подлинная перестройка партийной работы на предприятиях и в колхозах может быть обеспечена только в беспощадной борьбе с оппортунистической недооценкой партработы, с формализмом, с „левацкими загибами“, в каких бы это формах не выражалось, через развертывание большевистской самокритики с верху до низу и широкого развертывания внутрипартийной демократии во всех звеньях парторганизации“.

Партколлективы, в единый партдень, должны, на основе этих указаний, по большевистски разрешить вопросы поставленные на повестку дня собраний.

ВЫШЛА ИЗ ПЕЧАТИ И ПОСТУПИЛА В ПРОДАЖУ БРОШЮРА
ТОВ. НАТУГИНА М. И.
„СИЛА ЛЕНИНСКОГО ПРИМЕРА“,
рассказывающая об опыте похода за местные стройматериалы в Перво-Уральском районе
Требуйте брошюру во всех магазинах книгоцентра
ЦЕНА БРОШЮРЫ 65 КОП.

# Беспощадный отпор врагам ленинской партии

Следуя указаниям Ленина, продолжая боевые традиции большевизма, партия добилась громадных успехов во всех областях народнохозяйственной жизни. Она гигантски выросла, вобрав в свои ряды лучшее, что есть в нашем героическом рабочем классе, в нашем колхозном крестьянстве. Она стала несокрушимой силой. Ей по плечу стали такие грандиозные задачи, как выполнение пятилетнего плана социалистического строительства в четыре года. Она отбила все попытки различных антипартийных групп разложить ее ряды, ослабить ее волю, ее единство. Партия добилась величайших успехов во всех областях работы именно потому, что она систематически давала беспощадный отпор оппортунистам всех мастей, разгромив организации троцкистов и правых оппортунистов.

Подавляющая масса бывших оппозиционеров, осознав и исправляя свои ошибки, на деле убедившись в правильности партийной линии, вернулась на ленинские позиции, работает в рядах партии, дружно строит вместе с миллионами передовых рабочих и колхозников первое в мире социалистическое государство.

За эти годы преодолены гигантские трудности, международные и внутренние. Страна советов перед лицом потрясающего весь остальной мир глубочайшего кризиса стоит несокрушимой крепостью пролетарской диктатуры, социалистического строительства. Огромные, бесспорные даже для наших врагов, успехи социалистического строительства вызывают бешеную ненависть классового врага. Этот рост Страны советов и ее социалистическое наступление не могут итти так „гладко“ и „плавно“, как об этом мечтают оппортунисты —без борьбы, без преодоления бешеного сопротивления всех, кто враждебен нашему пути социалистического переустройства огромной страны.

А это значит, что „новые успехи социализма рабочий класс обеспечит лишь в борьбе с остатками капитализма, давая беспощадный отпор сопротивлению гибнущих капиталистических элементов, преодолевая буржуазные и мелкобуржуазные предрассудки среди трудящихся и ведя настойчивую работу по социалистическому их перевоспитанию“. (резолюция XVII конференции ВКП(б).

XVII партконференция предвидела, “что и в дальнейшем еще неизбежно обострение классовой борьбы в отдельные моменты и особенно в отдельных районах и на отдельных участках социалистической стройки, что вместе с тем подчеркивает неизбежность сохранения, а в некоторых случаях и усиления буржуазных влияний на отдельные слои и группы трудящихся, неизбежность еще в течение длительного времени проникновения чуждых пролетариату классовых влияний в среду рабочих и даже в партию“.

Вот почему мы наблюдали за последние годы, что в моменты особенно острого сопротивления классового врага отдельные члены партии, поддаваясь этим классово-враждебным настроениям, становились их рупором, сколачивая группки для борьбы против ленинской выдержанной партийной линии. Эти попытки становятся с каждым разом все более немощными. Эти группы выражают настроения озлобленного кулака, спекулянта и тупоумного мелкого буржуа. Такой группкой и является группа Рютина—Галкина—Иванова и др., сомкнувшаяся с исключенными из партии троцкистами и другими антипартийными элементами на почве защиты самых реакционных взглядов, какие до сих пор проповедывали различные антипартийные и антисоветские группы.

Эта контрреволюционная группа развизала в своих документах доподлинную программу капиталистической реставрации восстановления кулака, проповедуя необходимость роспуска совхозов и колхозов, требуя такой политики, которая означает передачу в концессии капиталистам социалистических предприятий, созданных героическим трудом и энтузиазмом рабочего класса.

Группа эта состоит, главным образом из людей, боровшихся на протяжении ряда лет против линии партии. Острие их злобной “критики“ направлено теперь против того руководства, которое на протяжении ряда лет показало свою верность ленинизму, социалистической революции, Коммунистическому интернационалу, показало всему миру величайшую способность двигать вперед социалистическую революцию не в пышных фразах, а в славных делах живой социалистической стройки. Решение президиума ЦКК наносит сокрушительный удар этой очередной попытке нападения на партию со стороны двурушников, укрывшихся внутри партии. Конечно парочка—другая десятков скатившихся к контрреволюции оппозиционеров не может поколебать наших рядов, как не смогли свернуть с ленинского пути нашу партию об'единенные усилия некогда достаточно многочисленных антиленинских групп. Тем не менее это дело заставляет обратить внимание всех членов партии на необходимость еще более решительной борьбы со всякими попытками поколебать доверие к партийным решениям, на необходимость еще большей классовой бдительности по отношению к малейшим проявлениям оппортунизма.

Пособниками этой контрреволюционной группы оказались такие люди, как Зиновьев и Каменев, как Угланов. 15 лет тому назад накануне Октября Зиновьев и Каменев проявили такое отношение к пролетарской революции, к партийным решениям, что Ленин заклеймил их именем штрейкбрехеров и требовал исключения их из партии. После этого партия все же оказала им доверие. Через 10 лет после этого они отплатили тем, что вновь выступили с открытым бунтом против партии, пытаясь увлечь за собой партийные организации на путь антипартийной борьбы. Они амнистировали тогда троцкистов и других врагов партии, забыв о том, что еще вчера клялись в отсутствии у них разногласий с партией. Разбитые и в этой борьбе, они заявили XV партийному с'езду, что „подчиняют свою волю и свои взгляды воле и взглядам партии“. Партия оказала им после этого вновь величайшее доверие, она вернула их в свои ряды, как вернула многих других, она доверила им ответственную работу. Но логика фракционной борьбы толкала их на путь конспирации против партии. Вместо беспощадного отпора контрреволюционерам, тем, кто злостно клеветал на партию, вместо разоблачения, немедленного и безоговорочного,—жалких кулацких агентов, распространявших контрреволюционные документы, они предпочли келейно обсуждать эти документы, не сообщая о них партии, не разоблачая их авторов, не помогая партии в деле борьбы с контрреволюционными группировками, становясь пособниками их. Они действовали по логике: „враг моего врага мой друг“. Вот почему они стали на путь пособничества контрреволюционной группы Рютина, как и ряд других лиц, исключенных по этому делу.

Президиум ЦКК своим решением подчеркивает, что партия беспощадно выбросит из своих рядов всякого, кто станет на путь оппортунизма, на путь фракционной борьбы, ибо этот путь,—как показал весь предыдущий опыт борьбы с троцкистами и правыми оппортунистами и как показывает история группы Рютина, Галкина, Иванова и др., —ведет в лагерь контрреволюции: живой пример—Л. Троцкий. Партия еще более непримиримо будет бороться против малейшего примиренчества к оппортунизму, требуя безусловной искренности от каждого члена партии по отношению к своей партии, к своим руководящим органам, требуя их безоговорочной беззаветной поддержки и защиты.

Считанные дни остались до XV годовщины Октября. 15 лет назад, когда капитулянты пророчили гибель пролетарской революции, наша партия повела смело в бой рабочих, крестьян и солдат. Четверть миллиона было нас, коммунистов, 15 лет назад. Трехмиллионной армией, опирающейся на огромные резервы коммунистической молодежи, на десятки миллионов организованных рабочих и колхозников, на крепчайшую базу пролетарской диктатуры, на социалистическое хозяйство Страны советов, накопив богатейший опыт борьбы за социализм, встречает XV годовщину Октября наша партия. Очищая себя накануне этой годовщины от нескольких десятков двурушников, ставших на контрреволюционный путь, партия вступит в новую пятилетку социалистического строительства, еще более уверенная в том, что она делает величайшее дело пролетариев и трудящихся всего мира и что она доведет начатую борьбу за коммунизм до конца.

(Статья „Правды„)

## ТЕЛЕГРАММЫ

# НАКАНУНЕ ВЫБОРОВ В РЕЙХСТАГ

## РАСПРИ В ЛАГЕРЕ ГЕРМАНСКОЙ БУРЖУАЗИИ

**Берлин.** В связи с приближением выборов в рейхстаг в лагере германской буржуазии происходит ускоренным темпом перегруппировка сил. Попытки образовать предвыборный блок так называемых серединных партий во главе с „государственной партией“ окончательно провалились.

„Государственная партия“ опубликовала циркуляр, в котором указывает, что все ее попытки создать такой блок не увенчались успехом. В виду этого партия должна самостоятельно начать предвыборную кампанию. В циркуляре подчеркивается, что задачей „государственной партии“ является раз'яснить всем слоям „свободной национальной буржуазии“ опасность планов, направленных к отмене конституции.

В Эрфурте состоялся пленум центрального комитета германской народной партии, на котором с большой программной речью выступил председатель партии Дингельдей, подчеркнувший, что „задачи народной партии в предвыборной борьбе является разбить „чернокоричневое большинство“, т. е. большинство партии центра и национал-социалистов. Дингельдей резко критиковал торговую политику правительства. Эта часть его речи была встречена аплодисментами.

Руководство партии Танд Фольк (кулацкая партия) приняло постановление, в котором отвергает предложение „государственной партии“ о создании предвыборного блока и решает выступить на выборах совершенно самостоятельно.

Баварский крестьянский союз, который на последних выборах фактически выступил в едином фронте с баварской народной партией, окончательно перешел в лагерь правительства.

## МАНЕВРЫ СОЦИАЛ-СОГЛАШАТЕЛЕЙ

**БЕРЛИН.** Состоялась конференция берлинской организации социал-демократической партии, на которой был утвержден список главных кандидатов на выборах в рейхстаг. Несмотря на оппозиционные настроения низовых организаций утвержден список, который фигурировал на выборах 31 июля, Социал-демократия, как это явствует из выступлений ряда руководящих работников, будет проводить свою предвыборную компанию под знаком обостренной борьбы против компартии.

## ИЗВЕЩЕНИЕ

21 октября 1932 г. созывается очередной ПЛЕНУМ Перво-Уральского районного комитета ВКП(б).

**ПОВЕСТКА ДНЯ:**

1. Итоги пленума ЦК ВКП(б) и задачи парторганизации (докл. ЧЕРНЕЦОВ).

2. Задачи парторганизации в борьбе за местные стройматериалы для новостроек и топлива для действующих заводов на 1933 г. (докл. ЧЕРНЯЕВА, содокладчики: БРОВИН, ЧАЩИН, КУРАШЕВ).

На пленум вызываются члены и кандидаты пленума РК, секретари партколлективов и ячеек ВКП(б), директора действующих заводов, начальники новостроек, редактора многотиражек, руководители фракций советов и профсоюзов (районных организаций, завкомов, постройкомов и поселковых советов), председатели ЗРК, ЦРК, бюро РК ВЛКСМ, секретари коллективов ВЛКСМ.

ПЛЕНУМ ОТКРЫВАЕТСЯ В 6 ЧАСОВ В ПОМЕЩЕНИИ РК ВКП(б).

**РК ВКП(б)**

*РЕЙД ПО ЗИМНЕМУ СТРОИТЕЛЬСТВУ*

# РАСПИСЫВАЮТСЯ В БЕССИЛИИ

## Отдел подсобных предприятий не готов и не готовится к зиме

От работы подсобных предприятий зависит в большей степени работа остальных цехов участков. Если подсобные предприятия не сумеют обеспечить участки необходимым материалом, то работа участков будет наверняка сорвана. Угроза же срыва работы со стороны подсобных предприятий становится реальной.

На четвертый квартал отдел подсобных предприятий получил программу—дать бутового камня 6300 кубометров, песка 23500 кубометр. гравия 4000 куб. метров, извести обожженой 1800 куб, метров, бетонитового кирпича 304 тысяч штук и пиломатериалов 15500 куб. метров.

Начальник отдела подсобных предприятий тов. **Бун** при беседе заявил определенно, что эта программа выполнена не будет. В оправдание он привел ряд причин. Для проверки этих причин бригада печати проверила все предприятия отдела.

Результат проверки был неутешителен. Никакой подготовленности к зимним работам в отделе подсобных предприятий нет. **Бетонитовый завод** должен дать 304 тысячи штук кирпича. Но к работе зимой он не готов. Завод не заетеклен. Нет печки, крыша худая. При таких условиях работать ни в коей степени нельзя. Однако мер к тому, чтобы приготовить завод к зимним работам не принято.

В имеющейся камнедробилке также ничего не подготовлено. Здесь до сих пор не начата работа по установке сортировки. Нужно переложить пути, переделать в'езд в карьер. До сих пор ничего этого не сделано. В карьере по добыче камня надо немедленно начать реконструкцию. Но и этого не сделано. В зимних условиях чрезвычайно трудно добывать песок и гравий. Однако и здесь также подготовки нет.

По добыче обожженной извести ничего не сделано. Сейчас эта работа стоит потому, что транспортный отдел не обеспечил подвозку дров. В лесопилке подобное же положение. Запаса леса здесь не более, чем на **один день**. В отделе подсобных предприятий, в связи с этим, царит мнение остановить лесопилку. **Этого позволить нельзя**. Надо принять все меры к тому, чтобы лесопилка была обеспечена лесом.

Все эти причины создают прямую угрозу срыва работ подсобных предприятий. Мер к тому, чтобы устранить эти причины, треугольник отдела подсобных предприятий почти не предпринимал, занимаясь лишь констатированием фактов. Хуже всего то, что управление строительством знало об этом положении, знало о важности работ и не сделало соответствующих выводов.

Требуются энергичные меры к устранению всех недочетов. Мы требуем от управления строительством принятия решительных мер к налаживанию работы подсобных предприятий подготовке их к зимней работе.

Мы требуем от треугольников подсобных предприятий использовать все возможности в деле подготовки к зимней работе. Эти возможности есть, надо их умело использовать:

Бригада печати рекомендует управлению строительства провести следующее:

Собрать совещание ответственных руководителей отдела, наметить конкретный план действий, разбить все настроения о невозможности выполнить задания.

С планом действий спуститься на рабочие собрания, вызвать волну соревнования и ударничества.

Постройкому сейчас же переключить большую часть своего внимания на работу отдела подсобных предприятий, развернуть массовую работу среди рабочих отдела.

Выявить лучшие бригады и на основе их опыта мобилизовать рабочих на активное выполнение программы.

Увязать работу отделов площадок с подсобными предприятиями.

**Бригада: Соколов, Мухамеднин, Величков, Фахрутдинов, Ибрагимов, Пушин и др.**

# ТАК РАБОТАТЬ

## ПЕЧЬ ОТРЕМОНТИРОВАНА РАНЬШЕ СРОКА

### ПРЕМИРОВАТЬ ЛУЧШИХ УДАРНИКОВ ЗА ВЫСОКИЕ ОБРАЗЦЫ РАБОТЫ.

Еще до останова мартеновской печи на ремонт на Трубном заводе работниками ИТР цеха, под руководством треугольника завода, был составлен конкретный план работы по ремонту печи.

При остановке печи на холодный ремонт из рабочих—ударников организовалось три ударные бригады, по 12 человек в каждой, которые, работая по 16 часов, под руководством бригадиров **Блинова Ф. И, Пиминова П. Г., Блинова Г. П.**, на основе соцсоревнования и ударничества ремонт закончили раньше на 22 часа, т. е. вместо 72 часов в 50 часов.

Организованные две ударные бригады печников во главе с бригадирами **Куренных М. и Бубнова Н.**, по большевистски боролись за досрочный ремонт печи и за качество работы; работу печи окончили вместо 8 в семь дней.

За большевистские образцы работы, показанные ударниками мартеновского цеха по работе ремонта цеха и за досрочный его пуск, треугольнику мартеновского цеха надо премировать участников ремонта.

## Рвачам коновозчикам

### не удалось сорвать ремонт мартеновской печи

Для производства холодного ремонта мартеновской печи требовалось большое количество огнеупорного кирпича, который имеется в огнеупорном цехе Трубзавода.

О переброске огнеупора на мартен была договоренность с коновозчиками Цедилкиным, Савыковым, Костиным, Гребенщиковым и Рыбкиным, которые должны были доставить кирпич на место ремонта.

Но эти пять коновозчиков занялись вымогательством, требуя расценки на перевозку кирпича выше установленных, перевозка была остановлена.

Ударники мартеновского цеха, строго осудив рваческие тенденции коновозчиков Цедилкина, Савыкова и других, пытавшихся сорвать ударный ход работы ремонта печи, не допустили останова работ. Дав большевистский отпор рвачам, ударники цеха ремонт печи закончили на день раньше.

**шулин.**

## НАЧАТ МОНТАЖ МОСТОВОГО КРАНА

**В механическом цехе монтажники приступили к монтажу мостового 10 тонного крана. Монтаж мостового крана ведет одна из лучших монтажных бригад—бригада КУЛАГИ.**

## Встречный выполнен

**Бригада плотников Дворова, работающая на первом участке, показывает действительные большевистские образцы работы. Бригада включившись в штурм взяла ряд конкретных обязательств. Эти обязательства сейчас выполняет.**

**Бригадир бригады тов. Дворов правильно разоставил силы. Бригада выдвинула встречный—закончить постройку каркасного дома на день раньше. Сейчас и это обязательство выполнено. Дом в основном закончен. Боевой опыт бригады Дворова должен быть примером для всех бригад площадки.**

# В проверке бывших партизан

## ПРИНЯТЬ АКТИВНОЕ УЧАСТИЕ

### Постановление Бюро Первоуральского райкома ВКП(б) о проведении проверки бывших красных партизан и красногвардейцев по району

1. План проведения проверки быв. красных партизан и красногвардейцев по району, представленный фракц. ВКП(б), РИК'а **утвердить**, выделить в состав комиссии по проведению проверки от райкома ВКП(б) тов. Верещагина.

2. Предложить парткоплективам, ячейкам, фракциям советов и профсоюзов широко развернуть массово политическую работу среди бывших красных партизан и красногвардейцев, мобилизуя их на еще большее участие в социалистическом строительстве района, добиваясь поголовного охвата всех быв. красных партизан и красногвардейцев ударничеством и соцсоревнованием, вовлекая их в ряды партии.

3. На ряду с этим парткоплективам, ячейкам, фракциям советов и союзов провести раз'яснительную работу среди рабочих колхозников и всех трудящихся района о задачах и значении проводимой проверки состава быв. красных партизан и красногвардейцев и обеспечить массовое участие рабочих и колхозников на проверочных собраниях.

5. Предложить массовому сектору РК и фракции Райисполкома **в период Октябрьских торжеств провести районный слет быв. красных партизан и красногвардейцев** для обсуждения результатов проведенной проверки в районе. Предложить фракции Райисполкома проработать вопрос важности предоставления дополнительных льгот быв. красным партизанам и красногвардейцам, в соответствии с постановлениями правительства.

6. Предложить редакции газеты „**Под Знаменем Ленина**“ и многотиражкам обеспечить освещение хода подготовки проведения проверки на страницах газет.

## ПЛАН

### проведения проверки быв. красных партизан и красногвардейцев по Перво-Уральскому району.

| Наименование пунктов работы комиссий | Дни работы | Наименование советов, прикрепленных к пунктам. |
|---|---|---|
| Перво-Уральск | 19 Октября | Проходят проверку б. кр. партизаны |
| клуб Металлистов | в 6 час. вечера | прож. в П-Уральске и Динасе. |
| Хромпик | 20 Октября | Т о ж е |
| клуб хромпиков | в 6 час. вечера | На Хромпике и Трубстрое. |
| Ревда | 25 и 26 Октября | Тоже; Ревде Средуралмедьстрое и |
| клуб Металлистов | в 6 час. вечера | Мариинском и Краснояреком советах. |
| Дегтярка | 27 Октября | Проживающие на Дегтярке. |
| клуб Горняков | в 6 час. вечера | |
| Вилимбай | 28-29 Октября | Тоже прож. в Вилимбае, Починковск, |
| клуб Металлистов | в 6 час. вечера | Витимском, Крылосовском советах. |
| Н-Утка | 30 Октября | Тоже прож. в Н-Утке, Кузино, Ка- |
| клуб . . . . | в 8 час. вечера | менском и Слободском советах. |

Проверку проходят все быв. красные партизаны и красногвардейцы, как имеющие уже удостоверение (билеты), так и подавшие заявления о признании их, а также и члены семей погибших быв. красных партизан и красногвардейцев.

Председатель комиссии **Алинин.**

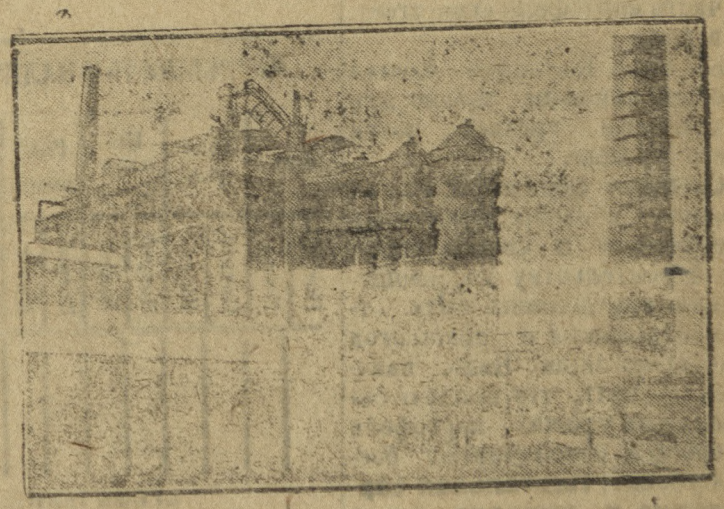

**НА СНИМКЕ** 2-я комсомольская домна Лнинского завода „Свободный Токол“ участвующая во Всесоюзном конкурсе доменщиков

# ОБЩЕСТВЕННАЯ ПОМОЩЬ БИЛИМБАЕВСКОЙ ДОМНЕ

## На субботнике участвовало 177 человек, нарублено дров 292 кбм.

9 октября в Билимбаевском заводоуправлении состоялся общезаводский субботник в помощь Билимбаевской домне, на котором участвовало 177 человек. Заготовлено дров 292 кбм и разделано долготья 146 кбм.

Лучшую явку на субботник дал **Леспромхоз**—20 человек, **ЦРК**—28 человек, **больница**—13 человек, **союз металлистов**—43 человека, **Нарпит**—11 и **рудоуправление**—13 человек.

Плохо к субботнику подготовилась комсомольская организация, давшая только 5 человек, лескоп—7 человек, артель „8 с'езда"—3 человека и неорганизованное население—19 человек.

Бригада **Зотова** (больница)—3 человека, на разделке долготья дала 12 кубм., **Некрасова** (ЛПХ)—3 чел. разделали 10,5 кбм., бригада **Малямова М. И.** ЛПХ—8 человек, разделала 27 кбм., **Ярина Н. И.** (МСС)—4 человека, нарубила 13 кбм., **Казанцева** (коллектив комсомола)—2 человека, нарубила 6 кбм. дров, бригада **Петрова** (партколлектив)—4 человека, нарубила 13 кбм., бригада **Бенетовой** (домохозяйки)—4 человека, нарубила 12 кбм., **Шумнова И. Ф.** (рудоуправление)—13 человек, нарубила 38 кбм., бригада **Печенкина А. И.** (ЛПХ)—4 человека, нарубила 12 кбм., бригада **Карманова** (ЛПХ)—11 человек, разделала 30 кбм., **Кашаева М. И.** (ЛПХ)—2 человека, нарубила 7 кбм.

Хуже дело обстоит в бригаде Никулина (ЦРК)—17 человек нарубили только 28 кбм., а бригада **Манарова** (артель 8 с'езда) в 3 человека нарубила 4 кбм.

В квартале 65 Билимбаевского участка чувствовалась подготовленность к субботнику.

Инструмент был в порядке, силы расставлены, общественное питание налажено.

На разделке же долготья у чусовских печей к субботнику совершенно не подготовились. Здесь на 55 человек было не больше 5, пригодных к работе, пил, и топоров мало. Инструмент неточеный, у пил нет ручек, топорища худые, топоры тупые. Прораб Бурдин не удосужился проверить готовность к субботнику. Рабочие пришли на субботник в 7 с половиной часов утра, а десятник Макаров в 9 с половиной заставил одного спецпереселенца Поршина точить инструмент, а Поршин ушел в Билимбай.

Подобную беспечность по подготовке к субботникам в дальнейшем требуется изжить. **П. Вершегонов.**

# СЛОЖИТЬ КАРТОФЕЛЬ В ОВОЩЕХРАНИЛИЩЕ

В уборке овощей отстали от большевистских темпов Починковский и Битимский колхозы. Председатель Битимского колхоза **Пузиков** в надежде на „хорошую погоду" упустил сроки работ, в результате картофель и другие овощи остались под снегом.

Овощехранилища в колхозах полностью не приспособлены к хранению овощей. **„Красный луч"** приготовил овощехранилище только на 26 тонн, колхоз **"Буденного"** — 35 тонн.

Несколько лучше обстоит дело в колхозе **„Авангард"**—приготовлено 2 овощехранилища, емкостью в 100 тонн, но часть картофеля еще остается в поле.

Колхоз Калинина сделал овощехранилище только для сохранения третьей части всего урожая.

Овощные фермы указанных колхозов обязаны приложить все усилия к своевременному строительству ям, овощехранилищ, должны быть отремонтированы и прошлогодние хранилища. Надо, наконец, помнить, что полную сохранность урожая картофеля и овощей обеспечивают боевая уборка: **тщательная сортировка и укладка их** в удобно приспособленные хранилища.

НАЗВАНИЕ ОРГАНИЗАЦИИ

## ТРАНСПОРТ

### СОСТОЯНИЕ ГУЖЕВОГО ТРАНСПОРТА И ПРЕДПОЛАГАЕМАЯ МЕХАНИЗАЦИЯ ПЕРЕВОЗОК

| Сколько закрепляет лошадей своего обоза на лесоперевозках | Обеспеч санями | | | | Механизация перевозок | | | | | | | |
|---|---|---|---|---|---|---|---|---|---|---|---|---|
| | Саней | | Подсанков | | Паровозов | | Тракторов | | Моторов | | Лебедок | |
| | Потреб | имеется | Потребн. | имеется | Колич. | исправн. | Колич | исправн. | Колич. | исправн. | Колич. | исправн. |
| | | | | | | | | | | | | |

ПРИМЕЧАНИЕ: При приобретении саней и подсанков необходимо предусмотреть определенное количество запаса для лошадей, которые будут работать по самообязательствам.

НАЗВАНИЕ ОРГАНИЗАЦИИ

### ПОТРЕБНОСТЬ И НАЛИЧИЕ СПЕЦОДЕЖДЫ И КУХОННОГО ПЕРЕДВИЖНОГО ИНВЕНТАРЯ

| СПЕЦОДЕЖДА | | | | | | | | Кухонный и столовый инвентарь | | | | | | | |
|---|---|---|---|---|---|---|---|---|---|---|---|---|---|---|---|
| Рукавицы | | Лапти | | Для руковод. кадров | | | | Термосов | | Котлов | | Мисок | | Ложек | |
| | | | | Валенки | | Полушубки | | | | | | | | | |
| Потребность | Имеется | Потребность | Имеется | Потреб. | Имеет | Потреб. | Имеет | Потребн. | Имеется | Потребн. | Имеется | Потребн. | Имеется | Потребн. | Имеется |
| | | | | | | | | | | | | | | | |

ПРИМЕЧАНИЕ: Вопрос об обеспечении кухонным и столовым инвентарем согласовать с Нарпитом и Продснабами.

Зам. председателя РИК'а **Черняев.**

## СВЕДЕНИЯ

### ОБ ОРГАНИЗАЦИОННО-ХОЗЯЙСТВЕННОЙ И ТЕХНИЧЕСКОЙ ПОДГОТОВЛЕННОСТИ К САМОЗАГОТОВКАМ ЛЕСОМАТЕРИАЛОВ НА 1932-33 г.

| ПОТРЕБНОСТЬ И НАЛИЧИЕ ИНСТРУМЕНТА | | | | | | | | | | | | | | | | Возможности механизации дровозаготовок | | |
|---|---|---|---|---|---|---|---|---|---|---|---|---|---|---|---|---|---|---|
| Пил | | Топоров | | Напильников | | Разводок | | Топоров запас. | | Лопат | | Ломов | | Веревок | | | | |
| Потреб. | Имеет | Потреб. | Имеет | Потреб. | Имеет | Потреб. | Имеет | Потреб. | Имеет | Потреб. | Имеет | Потреб. | Имеет | Потреб. | Имеет | Наличие круг. пил | Шпалорез. станков | Улучш. лежн. дор. |
| | | | | | | | | | | | | | | | | | | |

ПРИМЕЧАНИЕ: Ниже указать, что предпринято для приобретения недостающего инструмента и выделены ли кузнецы и мастерские для постоянной заправки и местонахождения инструментов.

# Технически вооружиться к борьбе за лесозаготовки

## ВСЕМ РУКОВОДИТЕЛЯМ ОРГАНИЗАЦИЙ

Задачи выполнения стройфинплана и обеспечение действующих предприятий топливом выдвигают на первый план борьбу за освоение программы по лесозаготовкам, достигающей по ориентировочным наметкам до 1 мл. куб. метров на 1933 год.

Учитывая первоочередное значение—обеспечение завода топливом, **рабочие Первоуральского Трубного завода** уже приняли на себя соцобязательство к 15 годовщине Октябрьской революции нарубить дров 20 тысяч кубометров. Свои обязательства трубники выполняют успешно, ими нарублено свыше 5 тыс. кубометров.

По примеру трубников готовятся рабочие: **Ревды, Средуралмедьстроя, Билимбая, Дегтярки, Хромпика** и др. В ближайшие дни рабочие и трудящиеся Первоуральского района вновь возьмут лесозаготовки на грандиозный массовый буксир.

На основе задания бюро РК ВКП (б) и Райисполкома предлагаем немедленно приступить к организационно-хозяйственной подготовке технической вооруженности к приближающемуся массовому буксиру по лесозаготовкам. Для составления сводного плана по району при сем прилагаются формы, вопросы в которых необходимо тщательно проработать и прислать 17/X к 10 часам утра выделенными вами ответственным руководителем по лесозаготовкам в райкомиссию на совещание.

Предупреждаем, что от качества вашего внимания к подготовке к массовому рабочему буксиру будет зависеть отвод вам участков и помощь райорганизации.

Отв. секретарь РК ВКП (б) **Чернецов**

Председатель РИК'а **Прозоров**

НАЗВАНИЕ ОРГАНИЗАЦИИ

## ПОТРЕБНОСТЬ

### делового лесоматериала и дров на 1932-33 г.

| Общая потребность делового лесоматериала в кбм. | План об'ектов в строительстве | | | Общая потреб. | ность дров | Сведения о количестве печей и агрегатов | | |
|---|---|---|---|---|---|---|---|---|
| | Название об'ектов | | Потребн. лесоматер. в кбм. | | | Назван. агрег. печи | | Потребность дров |
| | | | | | | | | |

ПРИМЕЧАНИЕ: В сведениях указать наличие остатков делового лесоматериала от прошлых лесозаготовок; 1) на складе, 2) в лесу.

НАЗВАНИЕ ОРГАНИЗАЦИИ

### КАДРЫ РАБОЧЕГО И РУКОВОДЯЩЕГО СОСТАВА И ПРОДОВОЛЬСТВЕННЫЕ И ДЕНЕЖНЫЕ ФОНДЫ НА ЛЕСОЗАГОТОВКИ

| КАДРЫ | | | | Продоволь. фонды | | Денежные средства | |
|---|---|---|---|---|---|---|---|
| Предполагаем. колич. рабоч. занятых на лесозагетовк. | Колич. десятников | Бригадиров | Фамилия и заним. долж. отв. лица за лесозаготовки | За счет государ. снабжен. | За счет самозагот. | На самозаготовки продуктов | На промпитание |
| | | | | | | | |

Зам. председателя РИК'а **Черняев.**

Зам. редактора И. КОЛМОГОРОВ

# Об'явление

Районным Комитетом Всесоюзного Общества Красного Креста (ВОКК) **открываются 3 с половиной месячные вечерние курсы медицинских сестер запаса.**

Лица, желающие поступить на означенные курсы подают письменное заявление в райком ВОКК (по адресу Первоуральский завод, улица III Интернационала, дом райпрофсозета) с представлением нижеследующих документов:

1) Справку о соцпроисхождении
2) —"—"—"—"—"—"рождении
3) —"—"—"об окончании начальной школы или удостоверение о полной грамотности.

На курсы принимаются лица в возрасте от 17 до 35 лет, окончившие не менее 3-х групп начальной школы или хорошо грамотные знающие 4 действия арифметики.

Срок приема заявлений до 24 октября 1932 г.

**Примечание**, могут быть предоставлены места на курсах и командированным из района, если места обеспечат их стипендией и продовольственным пайком.

ВОКК со своей стороны означенными видами пособия не обеспечивает.

РАЙКОМ ВОКК

Райлит № 511 II.-Уральская типография „Уралгазтрест". Заказ № 1076