Библиотека Башкирии

КНИГОХРАНИЛИЩЕ
ОБЛ. БИБЛИОТЕКИ
г. СВЕРДЛОВСК

ОБЩЕСТВЕННАЯ ГАЗЕТА

Адрес редакции: Первоуральск, Ул. III Интернац., 53
ТЕЛЕФОНЫ:
Секретарь . . 43
Произв. отд. 1-38
Редактор . . . 14
Контора . . . 76

Год издания VII

Рукописи не возвращаются

ПРОЛЕТАРИИ ВСЕХ СТРАН, СОЕДИНЯЙТЕСЬ!

Под знаменем ЛЕНИНА

ОРГАН ПЕРВОУРАЛЬСКОГО РАЙКОМА ВКП(б) и ГОРСОВЕТА

№ 28 (1870) • 4 февраля 1938 года • Цена номера 5 коп.

УСЛОВИЯ ПОДПИСКИ.
На год 14 р. 40 к.
На 6 м. 7 р. 20 к.
На 3 м. 3 р. 60 к.
На 1 м. 1 р. 20 к.
Подписка принимается органами Союзпечати и письмоносцами
Об'явления принимаются конторой газеты

По-большевистски выполнить решения Пленума ЦК ВКП(б)

Постановление январского Пленума Сталинского Центрального комитета нашей коммунистической партии нашло живой отклик и горячее одобрение среди членов и кандидатов партии. Во всех первичных партийных организациях нашего района прошли партийные собрания по обсуждению решений Пленума ЦК ВКП(б). Из выступлений членов и кандидатов партии было видно, что они полны готовностью до конца исправить допущенные ими ошибки при исключении коммунистов из членов партии.

Партийные собрания горячо приветствовали требование Центрального Комитета партии о разоблачении коммунистов - карьеристов. В своем решении ЦК ВКП(б) указал, „что среди коммунистов существуют, еще не вскрыты и не разоблачены **отдельные карьеристы - коммунисты, старающиеся отличиться и выдвинуться на исключениях из партии, на репрессиях против членов партии, старающиеся застраховать себя от возможных обвинений в недостатке бдительности путем применения огульных репрессий против членов партии**".

На большинстве проходивших партийных собраний было указано, что ошибка партийных организаций при исключении коммунистов из партии в некоторых случаях об'ясняется тем, что партийные организации не только не сумели своевременно разоблачить клеветников и карьеристов, но иногда шли у них на поводу. На одном из партийных собраний в первичной парторганизации горсовета было брошено клеветническое обвинение кандидату партии тов. Романову. Партийная организация, не проверив явно клеветническое обвинение, выставленное тов. Романову, исключила его из кандидатов партии. При рассмотрении апелляции Обкомом партии тов. Романов восстановлен в кандидатах партии.

Пора покончить с преступно-легкомысленным отношением к судьбе членов и кандидатов партии. Каждый случай неправильного исключения коммунистов из партии является только на руку врагам партии. Допущенные ошибки парторганизациями при обсуждении вопроса о партийности коммунистов, должны быть в кратчайший срок исправлены. Члены партии, которые были необоснованно скомпрометированы усердием карьеристов и клеветников, должны быть полностью реабилитированы.

Член партии тов. Трифонов Н. И. во время проверки партийных документов врагами народа, сидевшими в райкоме партии, был исключен из членов партии за то, что на партийном билете не было марки о прохождении чистки в 1929 году. Тов. Трифонов комиссией партийного контроля при Центральном Комитете партии 11 декабря 1936 года в партии восстановлен. После этого прошло больше года, но тов. Трифонов по настоящее время не получил партийного билета. Все документы на тов. Трифонова пролежали у бывшего инструктора райкома партии тов. Угольникова.

Центральный Комитет партии обязывает райкомы и горкомы партии „немедленно выдавать партийные документы восстановленным в партии, привлекать их к участию в партийной работе и раз'яснять всем членам первичных парторганизаций, что они отвечают за большевистское воспитание восстановленных в рядах ВКП(б)".

В первичных партийных организациях нашего района имелась практика исключенных из членов и кандидатов партии снимать с работы. Исключенный из кандидатов партии первичной парторганизацией горсовета тов. Дубов долгое время находился без работы и только за последнее время тов. Дубова устроили на работе. Центральный Комитет решительно осудил подобного рода бюрократически бездушное отношение к исключенным и требует от всех организаций „во всех случаях, когда оказывается необходимым, в связи с исключением из ВКП(б), освободить работника от занимаемой должности, это освобождение можно производить только после предоставления ему другой работы".

Постановление январского Пленума ЦК ВКП(б) требует от каждого большевика по большевистски исправить ошибки, допущенные при исключении коммунистов из партии, решительно изжить формально - бюрократическое отношение к судьбе членов партии и беспощадно разоблачать врагов народа.

Новые мероприятия по снятию группы Папанина с дрейфующей льдины

По поводу снятия со льдины мужественной четверки папанинцев в Главсевморпути нам сообщили следующее:

Данное 1 февраля распоряжение капитану „Мурманца" итти ко льдине тов. Папанина им получено. Капитан тов. Ульянов 2 февраля сообщил:

„Исполнение приказа следуем редким льдом разводьями к станции Северный полюс. Координаты: широта 72 градуса 41 минута, долгота 4 градуса 8 минут вест".

Положение на льдине за истекшие сутки ухудшилось.

Ледяные поля продолжали дробиться. В исключительных условиях непосредственной опасности для жизни отважная четверка не потеряла мужества и совершила исключительный подвиг. Переходя на новую льдину, папанинцы не только сумели обеспечить себя трехмесячным запасом продовольствия, но и спасли как результаты научных работ, так и научное оборудование.

О положении на льдине в телеграмме, отправленной в 16 часов 2 го февраля, тов. Папанин сообщает:

„В районе станции продолжает разламывать обломки полей протяжением не более 70 метров. Трещины 1—5 метров, разводья до 50. Льдины взаимно перемещаются, до горизонта лед 9 баллов, в пределах видимости посадка самолета невозможна. Живем в шелковой палатке на льдине пятьдесят на тридцать метров. Вторую мачту антенны ставим на время связи на другую льдину, с нами трехмесячный запас, аппаратура, результаты. Привет от всех. **Папанин**".

По поручению Правительства Главным управлением Северного морского пути приняты следующие меры. Капитану „Мурманца" тов. Ульянову тов. Шмидтом дана телеграмма:

„Правительство поручило мне передать вам задание обязательно дойти до лагеря Папанина, спасти героев—снять их со льдины. Вложите все силы в выполнение этого исторического задания. Доносите о продвижении каждые шесть часов. **Шмидт**".

Ледоколу „Таймыр" дано распоряжение выйти в море утром 3 февраля. На ледокол дополнительно погружен гидросамолет „Ш—2". Руководителем операции на „Таймыре" назначен тов. **Остальцев А. В.**, в качестве заместителя тов. Шмидта по экспедиции.

В операции по спасению мужественной четверки включается ледокол „Ермак". Дано распоряжение обеспечить окончание ведущегося ремонта ледокола в течение ближайших двух-трех дней. Тов. Шмидт выехал в Ленинград, откуда на „Ермаке" выходит в море.

Форсируется подготовка двух самолетов „ЦКБ 30" для экспедиции тов. Спирина.

Для устройства баз этой экспедиции дано указание приступить к срочной погрузке ледокольного парохода „Мурман".

Тов. Папанину дана следующая телеграмма:

„Северный полюс, товарищу Папанину.

Ваша телеграмма доложена Правительству. Все восхищены вашим мужеством, большевистской выдержкой в столь тяжелый для вас момент. Все шлют вам горячий привет и уверены, что в героической борьбе со стихией победителем будет ваш отважный коллектив.

Правительство утвердило ряд новых мер по оказанию вам быстрой помощи. „Таймыр" выйдет третьего с Остальцевым. „Мурманцу" поручено обязательно пробиться к вам. Срочно готовится „Ермак". Я выхожу на „Ермаке".

Шмидт".
(ТАСС)

На Шпицбергене готовятся к прилету экспедиции

Как известно, в Баренцбурге (остров Шпицберген) будет создана база для самолетов экспедиции Героя Советского Союза товарища Спирина по снятию папанинцев с дрейфующей льдины. Советская колония в Баренцбурге готовится к встрече экспедиции. Как сообщил исполняющий обязанности советского консула на Шпицбергене товарищ Богачек, аэродром предполагается устроить на берегу бухты Кольбей.

(ТАСС)

Военные действия в Китае

Японская авиация в Центральном Китае продолжает усиленно бомбардировать важнейший узловой железнодорожный пункт Сюйчжоу. 31 января 5 японских самолетов сбросили на Сюйчжоу 7 бомб, разрушив много домов. За январь японцы бомбардировали Сюйчжоу 20 раз.

Успешное контрнаступление китайских войск на линии Уху-Ханчжоу заставляет японцев перебрасывать сюда дополнительные силы. Японцы сосредоточили здесь свыше 30 тысяч солдат, 80 аэропланов, более 100 танков, около 500 полевых орудий.

В Северном Китае отмечается затишье. Оно об'ясняется происходящей перегруппировкой войск обеих сторон. Крупные бои ожидаются в Центральном секторе шаньдуньского фронта.

На фронтах в Испании

На центральном фронте на севере провинции Гвадалахара республиканская артиллерия, пользуясь указаниями разведочных самолетов, продолжает громить укрепление и тыловые расположения мятежников, нанося им крупные потери и разрушения.

В результате обстрела республиканской артиллерии в тылу у мятежников в Альмудебаре (восточный фронт) взорвался большой склад боеприпасов.

ТАСС.

Английское правительство о потоплении торгового судна „Эндимион"

Как передают из Лондона английское правительство придает серьезное значение потоплению испанскими мятежниками английского торгового судна „Эндимион". Правительство сейчас рассматривает вопрос о том, какие меры предпринять в связи с создавшимся положением.

Выступивший на заседании палаты общин морской министр Дафф Купер сообщил: правительством предпринимаются немедленные шаги для усиления английской патрульной службы в Средиземном море.

Сообщают, что к месту потопления парохода направлены 4 английских миноносца, имеющих приказ уничтожить подводную лодку, потопившую английский пароход.

ТАСС.

Решения Пленума ЦК ВКП(б) проводить в жизнь

Решение январского Пленума ЦК ВКП(б) „Об ошибках парторганизаций при исключении коммунистов из партии, о формально-бюрократическом отношении к апелляциям исключенных из ВКП(б) и о мерах по устранению этих недостатков" обязывает каждую парторганизацию выправить имеющиеся ошибки и наметить свои практические мероприятия.

Ошибки о неправильном исключении коммунистов из партии имелись и в нашей парторганизации горсовета. На меня был подан клеветнический материал кандидатом партии Раевой, парторганизация, не проверив материала, исключила меня из кандидатов партии.

Бюро райкома партии также подошло ко мне формально и подтвердило исключение первичной парторганизацией меня из партии.

Считая, что ко мне подошли неверно, не чутко, я апеллировал в Обком партии, который отменил решение бюро райкома ВКП(б) и восстановил меня в кандидатах партии.

Я на себе пережил большую тяжесть. Продолжительное время я ходил без работы, от меня отмахивались все. Секретарь горсовета т. Соколов даже не давал справки о снятии меня с работы.

Я как кандидат партии беру на себя обязательство глубоко изучить решения январского Плевума ЦК ВКП(б) и буду беспощадно разоблачать врагов народа, как бы они не маскировались.

Романов.

СВОЕВРЕМЕННО ОФОРМЛЯТЬ ПРОТОКОЛЫ

Одним из важнейших участков партийного хозяйства являются протоколы партийных собраний и заседаний, правильное ведение и своевременное оформление их.

Но до сих пор ряд первичных парторганизаций Первоуральска этого не усвоили и вместо того, чтобы в течение трех дней оформлять протоколы и высылать их в райком партии, они их продолжительное время задерживают.

Парторганизация Динасового завода зачастую протоколы направляет целыми пачками. Протоколы от 2, 16 декабря и 16 января в райком партии т. Иванов направил в последних числах января

16 января партийное собрание слушало доклад директора завода о готовности к пуску завода № 2 и обеспеченности его кадрами, и вместо того, чтобы быстро направить этот протокол в райком, он промаринован его у себя в столе около пятнадцати дней.

В партийной группе артели „Трудовик" парторг т. Исаков до сих пор от 16 января протокол собрания партийной группы не оформил и даже успел забыть, какие вопросы разбирала партийная группа.

Кроме того, отдельные парторганизации протоколы оформляют небрежно, пишут карандашем, неразборчиво и разбор этих протоколов затрудняется.

Так же несвоевременно оформляет протоколы парторганизация Хромпикового завода и в райком их высылает с задержками

Такое отношение к протокольному хозяйству со стороны первичных парторганизаций требует немедленного устранения этих недостатков, своевременного оформления их и немедленной высылки в райком партии.

Коновалова.

ПО СОВЕТСКОМУ СОЮЗУ

40 новых МТС создается весной текущего года на Украине. Они будут располагать мощным тракторным парком и новейшими машинами. Всего на Украине будет теперь 998 МТС.

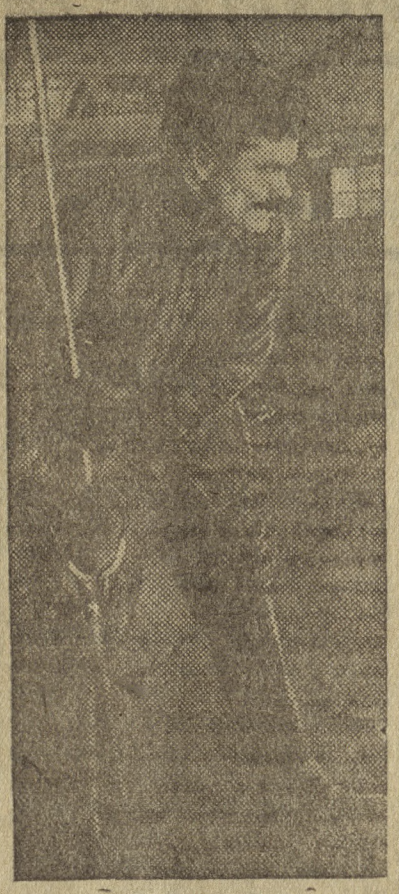

Депутат Верховного Совета СССР, сварщик - стахановец стана „320" сортопрокатного цеха Надеждинского завода тов. С. А. Маркин.

НА СНИМКЕ: тов. Маркин следит за нагреванием блюмсов. Фото Коковихина. (Союзфото).

КО ДНЮ КРАСНОЙ АРМИИ

Во всех красных уголках Староуральского завода начинает развертываться подготовка ко дню Красной Армии. Красные уголки будут художественно оформлены лозунгами, плакатами о Красной Армии и Военно Морском Флоте, портретами вождей.

В рабочих общежитиях организуется кружок по ознакомлению с биографиями организаторов и создателей Красной Армии и Военно-Морского Флота товарищей Сталина, Ворошилова, о их героической борьбе на фронтах гражданской войны.

Намечается проведение вечера, посвященного дню Красной Армии с участием участников гражданской войны.

Священный долг гражданина СССР

В 133 статье Конституции (Основной закон) Союза Советских Социалистических Республик записано: „Защита отечества есть священный долг каждого гражданина СССР".

Быть достойным на защите границ социалистического государства—является одним из самых лучших стремлений нашей советской молодежи. Быть такими же отважными, преданными, какими показали себя красноармейцы-пограничники Василий Баранов, Валентин Котельников—вот характерная черта многих допризывников нашего района, готовящихся пойти в этом году в ряды славной, рабоче-крестьянской Красной Армии и в Военно-Морской Флот.

Первые месяцы работы военно - учебных пунктов района ярко выявили эти прекрасные, патриотические чувства у будущего пополнения защитников неприкосновенности наших границ.

Неисчерпаемую жажду в овладении искусством военного дела проявляет допризывник Динасового завода Борис Жаворонков. Ни одного опоздания, неявки на военные занятия, ни одного замечания или упрека в военной учебе не было у товарища Жаворонкова. Всегда дисциплинирован, четок, аккуратен—таков будущий боец рабоче-крестьянской Красной Армии. Строевая подготовка, изучение материальной части боевого оружия—винтовки, наводка и стрельба из винтовки усвоены Жаворонковым на „хорошо".

Примерными допризывниками на военно-учебном пункте Динасового завода считают Осипова и Шорохова. С этих товарищей надо брать пример допризывникам других военно учебных пунктов района.

Электросварщик Осипов, так же как и Жаворонков Борис, с большим желанием приобретает военные знания. У Осипова нет ни одной отметки ниже чем на „хорошо".

Не с меньшим успехом овладевает знаниями военной техники обмотчик энергоцеха Шорохов Валентин. Прежде всего Шорохов изучил дисциплинарный устав. Поэтому не бывает у допризывника Шорохова прогулов на занятиях. Неплохо знает Валентин и устав караульной и внутренней службы.

Немало хороших допризывников есть и на других военно-учебных пунктах района.

Д. Пл.

Организуются кружки

Осоавиахимовская организация нашего района начала подготовку ко дню Красной Армии и Военно Морского Флота. На предприятиях нашего района вновь организовано 4 кружка по изучению военного дела. Всего ко дню Красной Армии будет организовано 19 различных кружков.

12 февраля Райосоавиахимом организуются районные химические соревнования. Организуется кружок собаководства. В библиотеках городской и Старотрубного завода организуются выставки литературы о Красной Армии, плакаты и лозунги, посвященные дню Красной Армии и Военно-Морского Флота.

СССР—ВЕЛИКАЯ МОРСКАЯ ДЕРЖАВА

СССР—великая морская держава. Больше чем на 40 тысяч километров тянутся ее морские и океанские границы. Балтийское море—на западе, Северный Ледовитый океан—на севере, Тихий океан — на востоке, Черное море—на юге—таковы моря и океаны, связывающие нашу страну с капиталистическими соседями. Эти моря и океаны соприкасаются с некоторыми государствами, проводящими по отношению к СССР далеко не миролюбивую политику.

Красные военные моряки зорко охраняют подступы к советским берегам. Балтийский, Черноморский, Северный, Тихо-океанский военно морские флоты—любимые детища нашей родины. За последние годы они пополнились новыми боевыми кораблями, получили новое вооружение, стали грозной силой в руках социалистического государства. Горе врагу, который попытается нарушить неприкосновенность наших морских рубежей!

15 января на совместном заседании Совета Союза и Совета Национальностей председатель Совнаркома СССР товарищ В. М. Молотов призвал советский народ крепить и развивать Военно-Морской Флот Советского Союза.

„Мы должны считаться с тем,—сказал товарищ Молотов,—что страна наша большая, что она омывается морями на громадном протяжении, и это нам всегда напоминает о том, что флот у нас должен быть крепкий, сильный".

Советский народ любит свои морские силы, окружает их заботой и вниманием, посылает на службу в военный ф от лучших своих сынов. О доблести и отваге воевных моряков нашей страны сложено немало прекрасных песен, выпущены замечательные фильмы изданы волнующие книги. Героизмом наших моряков, показавших чудеса отваги в годы гражданской войны, гордятся трудящиеся всего мира.

Ежегодные учебные походы советских боевых кораблей показывают, что личный состав Красного Военно Морского Флота добился больших успехов в овладении сложной техникой современного морского боя. Командиры блестяще решают трудные тактические задачи. Красн флотцы отлично управляются с механизмами, воспитывают и закаляют в себе выносливость, выдержку. Мы можем смело сказать: не только на суше и в воздухе, но и на морях и океанах у нас есть кому защищать, есть чем защищать свою любимую родину!

Советский Союз пристально следит за тем, что делается в капиталистических государствах. Всюду идет бешеная гонка морских вооружений. Капиталисты ловко загоравают друг другу зубы насчет ограничения военно-морского строительства, а сами тем временем спускают на воду один за другим мощные военные корабли. Германия, Япония и Италия с каждым годом увеличивают расходы на морские вооружения. Можем ли мы безразлично смотреть на это?

„Мы не думаем оставаться равнодушными к этому факту",—сказал на первой Сессии Верховного Совета председатель Совнаркома СССР товарищ Молотов. Глава советского правительства в этих словах выразил мысли всего советского народа.

Первая Сессия Верховного Совета СССР утвердила создание Народного Комиссариата Военно-Морского Флота СССР. Это—акт исключительного государственного значения. Мы хотим иметь такой морской и океанский флот, который соответствовал бы мощи и достоинству нашего государства.

За годы сталинских пятилеток наша страна создала первоклассную промышленность, которая обеспечила уже нашему Военно-Морскому Флоту немалое пополнение, оснастила старые корабли современным морским вооружением. В настоящее время достраиваются некоторые новые заводы, которые дадут возможность пополнить наш флот мощными боевыми кораблями.

Моряки Балтийского, Черномского, Северного и Тихоокеанского флотов в ответ на решения Сессии Верховного Совета, в ответ на речь главы советского правительства о расширении наших морских вооружений заявляют, что положат все силы на укрепление морских рубежей СССР и в грозный час встречи с врагом выполнят свой долг перед родиной, как подобает советским патриотам.

На наших морских рубежах враги встретят непроходимую стену стали и огня, они встретят могучий советский военный флот, который будет бить врага и на воде, и в воздухе, и под водой — до полного уничтожения неприятеля!

Аварии не прекращаются

В волочильном цехе Новоуральского трубного завода 2 го февраля произошла авария на стане № 4. Дежурный по стану слесарь Рогозин допустил халатность в работе, недосмотрел за подачей масла в трущиеся части стана и в результате „сгорел" подшипник. Стан остановлен.

Значения этой аварии в цехе никто не придал. Отдел механика по привычке озаботился только об оформлении аварийного акта, с указанием виновника слесаря Рогозина. Вслед за этим последовала выдумка наказания:

—Придется уволить,—заявляет начальник смены Харламенко.

—Иначе не может быть и речи,—твердят это же и в отделе механика цеха.

—Аварию мы устраним,—равнодушно произносит механик цеха Стахно.

Так просто здесь смотрят на происхождение аварий, на тех, кто их делает.

16 января из цеха уволили за поломку „Червяка" на обкатной машине № 1 обкатчика Леонова, который при сдаче стана другой смене умышленно скрыл от всех поломку. Этот факт характерен тем, что прошел также незаметно, как прошли десятки подобных ненормальных явлений в цехе.

Иного пути борьбы с авариями, кроме административных взысканий, увольнений с работы, администрация волочильного цеха не находит.

В цехе от большинства командиров производства и начальника цеха тов. Шкабатура неизменно слышно укоренившееся выражение, смысл которого сводится к тому, что бичем производства в этом цехе являются простои оборудования.

Спору нет. Но почему-же за это дело ругают только отдел механика, слесарей? А кто снял ответственность с начальников смен, начальника цеха? Почему эти люди лично не несут ответственности? Отдельные командиры производства в волочильном цехе не являются борцами за безаварийную работу механизмов. Они считают, что их задача—только подписывать аварийные акты.

Дальше разговоров о борьбе с безобразиями дело не идет. Борьба с авариями, поломками оборудования не ведется. Досего времени в цехе не обсудили широко ни одного случая аварии. Почему было не заняться воспитательной работой, развить в рабочих чувство ответственности, нетерпимого отношения к безобразиям, воспитать в духе добросовестного отношения к делу.

Руководители волочильного цеха не ведут борьбы с недопустимым и небрежным отношением к механизмам. На совещании в Москве нарком Л. М. Каганович предложил волочильщикам Новоуральского трубного завода усилить борьбу с авариями и покончить с ними. С тех пор прошло больше трех месяцев, а аварии не прекращаются.

Д. Пл.

Целебная вода из отходов Хромпикового завода

13 января на заседании секции здравоохранения Первоуральского горсовета инженер-изобретатель тов. Черников сделал ценное предложение.

Разрабатывая проблему использования отходов Хромпикового завода, тов. Черников установил, что при смешивании сернистого натра с бисульфатом (отброс хромового ангидрида) получается сероводородная вода, являющаяся целебным средством против женских болезней, ревматизма, склероза и других болезней.

Врачи Ничков А. С. и Ковальская признали, что сероводородная вода, полученная из отходов Хромпикового завода, по своим целебным качествам не уступает целебной воде, вытекающей из родников Мацесты и Н-Серег.

В. Кар.

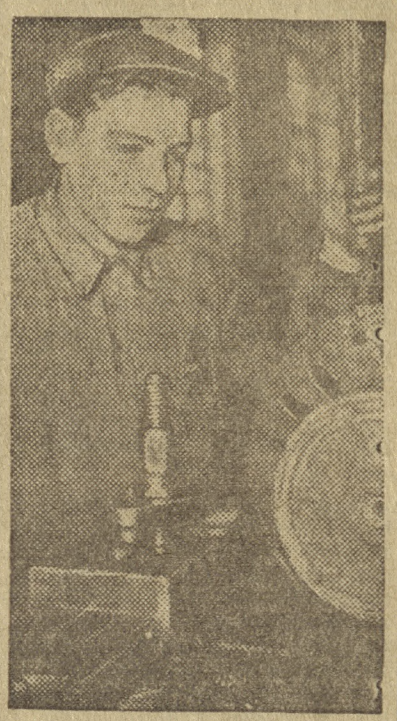

Комсомолец тов. Палкин В. А. стахановец токарь механического цеха Свердловского завода им Воровского выполняет производственное задание на 150 проц.

На снимке: т. Палкин за работой. Фото Захарова С. М. (Союзфото).

РАБОТА УЛУЧШАЕТСЯ

Каменный карьер отдела подсобных предприятий Союзвостокостроя по добыче бутового камня и щебня для бетонных работ и проч. в декабре 1937 года и в январе 38 года работал плохо из-за отсутствия электроэнергии и по ряду других причин.

Сейчас на карьере создаются нормальные условия работы. Ведется подготовка к проведению стахановского месяца. Бригады заметно повышают свою производительность труда. В последних числах января бригада в составе Дудника, Мезенцева, Приставко, Акулич выполнила сменное задание на 140 проц., 28 января эта бригада довела производительность до 177 проц.

Также заметно повышается производительность и на дробилке. Эти первые шаги в повышении производительности труда бригады закрепляют и в дальнейшем, используют все возможности по достижению еще больших показателей работы.

Дудник, Пристанко, Яркова, Таланова.

Недостатки в животноводстве

На ряду с достижениями в области развития животноводства по Первоуральскому району имеется целый ряд существенных недостатков, мешающих сохранению животноводства.

По колхозному сектору имеется необеспеченность ското-поголовья теплыми, светлыми и свободными скотными дворами. Отсутствует правильное содержание скота и воспитание молодняка.

Среди конного состава наблюдается плохой уход и содержание, сильная эксплоатация, с массовым калечением поголовья.

Отдельные колхозы полностью не обеспечили поголовье скота грубыми, сочными концентрированными кормами.

Совсем отсутствуют изоляторы для изолирования больного поголовья скота.

Особенно плохо дело обстоит с предосторожностью от заразных заболеваний животных.

Весь скот, поступающий в наш район из других районов и областей, не подвергается ветеринарной обработке, этим самым создается опасность в распространении инфекционных заболеваний.

Все указанные недостатки в области развития животноводства должны быть учтены руководителями колхозов и устранены.

Чтобы улучшить положение в обслуживании сектора животноводства ветеринарной сетью, необходимо создать соответствующие условия для работы ветпунктов (из 3-х работают только 2) и специалистов ветеринарного дела.

Калинин.

„ХЛЕБ"

НОВАЯ ПОВЕСТЬ А. ТОЛСТОГО

Писатель, депутат Верховного Совета СССР Алексей Толстой написал новую повесть, посвященную одной из самых замечательных страниц истории гражданской войны—обороне Царицына в 1918 году.

Молодая советская республика в ту пору находилась в исключительно тяжелом положении. Промышленность, транспорт были развалены. Стране угрожал голод. Предательская политика Троцкого в Брест-Литовске во время мирных переговоров с немцами привела к тому, что немецкая армия стала захватывать новые территории нашей страны.

„Предательство Троцкого в Брест-Литовске,—пишет А. Толстой во второй главе повести,—обошлось дороже, чем могло бы себе представить самое необузданное воображение. Немцы захватили шестьсот восемьдесят девять тысяч квадратных километров территории Советской России, тридцать восемь миллионов жителей и одних только военных запасов—пушек, ружей, огнеприпасов, одежды и довольствия—на два миллиарда рублей золотом".

Доставка хлеба из Украины для голодающих рабочих Питера, Москвы, Иваново-Вознесенска и других промышленных центров была невозможна. Восстание чехословацких отрядов препятствовало доставке хлеба и из Сибири. Наконец, атаман Краснов с помощью немцев захватил хлебородный Дон.

Таким образом, проблема хлеба стала вопросом жизни и смерти для советской страны. Эту проблему решали гении революции—Ленин и Сталин.

А. Толстой так описывает одно из совещаний Ленина со Сталиным:

„Владимир Ильич включил лампочку. Белый свет лег на бумаги и книги, на большие, с рыжеватыми волосками, его руки, торопливо искавшие какой то листочек. Сталин говорил вполголоса:

—Все наше внимание должно быть сейчас устремлено на Царицын. Оборонять его можно,—там тридцать пять, сорок тысяч рабочих и в округе—богатейшие запасы хлеба. За Царицын нужно драться.

Владимир Ильич нашел, что ему было нужно, быстро оглянулся, положив ладонь на лоб, пробежал глазами исписанный листочек.

—„Крестовый поход" за хлебом нужно возглавить,—сказал он.—Ошибка, что этого не было сделано раньше. Прекрасно! Прекрасно!—Он откинулся в кресле, и лицо его стало оживленным, лукавым.—Определяется центр борьбы—Царицын. Прекрасно! И вот тут мы и победим...

Сталин усмехнулся под усами. Со сдержанным восхищением он глядел на этого человека—величайшего оптимиста истории, провидящего в самые тяжелые минуты трудностей то новое, рождаемое этими трудностями, что можно было взять как оружие—для борьбы и победы...".

Возглавлять этот „крестовый поход" за хлебом было поручено, по предложению Ленина, товарищу Сталину. Товарищ Сталин приезжает в Царицын и сразу приступает к действиям. Он очищает штабы от изменников генералов, ставленников Троцкого. Он поднимает на ноги все рабочие организации. Он снаряжает маршрутные поезда с хлебом в голодную Москву. Он организует изготовление броневиков на металлургическом заводе, формирует рабочие отряды для укрепления фронта.

„Оборона Царицына,—пишет А. Толстой,—казавшаяся до этого делом одного Царицына, поднималась на высоту обороны всей Советской республики.

Между тем луганский отряд рабочих под командой Клима Ворошилова, отбиваясь от немцев, гайдамаков, белых казаков, решил эвакуировать из Украины военное снаряжение. По пути к отряду присоединялись все новые и новые пополнения из рабочих. Возникла новая армия и во главе ее стоял бесстрашный луганский слесарь Клим Ворошилов. Не раз приходилось этой армии сдерживать натиск значительно превосходящего противника, много лишений выпало на ее долю. Но эшелоны, вдохновляемые пролетарским полководцем Ворошиловым, отбивали нападения немецких полчищ и гайдамаков и шли вперед и вперед, пока не добрались до Царицына. Тов. Ворошилов стал достойным помощником великого Сталина.

Товарищ Сталин организовал 10-ю Красную Армию. Ее командующим был назначен тов. Ворошилов. 10 армия разгромила противника, она очищала от вражьей нечисти захваченные белыми районы.

„Наступление советских войск Царицынского района увенчалось успехом... Противник разбит наголову и отброшен за Дон. Положение Царицына прочное. Наступление продолжается. Нарком Сталин".

Этой телеграммой, адресованной Ленину, заканчивается новое произведение А. Толстого.

Повесть „Хлеб" показывает, как велика была любовь Ленина к народу, как велика эта любовь у товарища Сталина, отдавшего себя целиком на борьбу за счастливую жизнь народов советской страны.

Читая повесть „Хлеб", мы еще и еще раз убеждаемся в гениальной сталинской стратегии, в том, что Царицын потому и стал неприступной твердыней, что обороной его руководил наш великий Сталин, воспитавший в защитниках Царицына бесстрашие, мужество, ненависть к врагу.

Новая книга А. Толстого будет прочтена каждым с огромным интересом.

Инспектор кавалерии РККА комдив И. Тюленев.

Нерадивые руководители

В Билимбаевском леспромхозе план лесозаготовок не выполняется лишь только потому, что отдельные начальники участков и мастера совершенно не борются за выполнение плана.

На Усть-Шишимском лесоучастке работают завербованные колхозники Чернушинского района, среди их есть рабочие, неплохо выполняющие производственные задания.

Но они живут в самых антисанитарных условиях. В бараках грязь. Культурно-массовая работа отсутствует.

Все эти безобразия проходят мимо мастера участка Малмыгина и руководителей Билимбаевского леспромхоза. Председатель райрабочкома Аликин, будучи на участке, даже не поинтересовался, как живут рабочие.

Не мешало бы директору леспромхоза Зараминскому чаще бывать на участке и интересоваться жизнью рабочих. **Лихачев.**

Комиссию создали и забыли

На карьере Первоуральского Динзавода работает бригадиром канатной дороги Баталов А., за которым по неполным данным числилось 185 рублей задолженности с 1935—36 г. г. По настоянию профорга т. Кукаркина и ряда рабочих Баталов отсчитался только осенью 37 года.

Общественность карьера признала, что необоснованные счета носят фиктивный характер, часть денег пошла не по назначению и постановила создать ревкомиссию для выявления растраченных Баталовым денег. Но до сих пор ничего не сделано.

Красный уголок, которым заведует Баталов, почти не работает, он часто бывает закрыт. Газеты бывают нерегулярно. Вместо подшивки газет, он часть их продает в магазин № 44.

Такое отношение Баталова к общественным деньгам и имуществу нетерпимо.

Пильщиков, Гашеев.
Карьер Динзавода.

Госметр только обещает...

Дирекция совхоза Хромпика несколько раз обращалась в госметр, чтобы отремонтировать весы для совхоза. Госметр пообещал отремонтировать. Но прошло уже 5 месяцев, а весы все еще не отремонтированы.

В совхозе имеются всего 4 весов и все они не работают. Поэтому совхозу нужно быстрее отремонтировать весы, а госметр на это не обращает внимания.

Госметр занимается только обещанием, а не делом.

Зав. складом совхоза Хромпика **Егорнин.**

О ремонте детсада не думают

О том, что помещение детсада Староуральского завода требует капитального ремонта знают заводоуправление, завком и горОНО. Но о ремонте его никто не думает. В помещении детсада холодно, стены промерзают, на потолке появляется сырость, в углах лед.

Выстроенная в 1937 году кухня требует основательного ремонта, об этом тоже знают все, но, однако, виновники негодной постройки кухни остались не наказанными. **Костина.**

О проведении Всесоюзной переписи (регистрации) социалистической промышленности на 1 января 1938 года (за 1937 год)

Постановление Президиума Первоуральского городского совета Свердловской области от 31 января 1938 года

На основании постановления Совета Народных Комиссаров СССР № 62 от 11 января 1934 года и постановления Президиума Свердловского Областного Исполнительного Комитета № 24 от 7 января 1938 года президиум Первоуральского горсовета постановляет:

1. Поручить районному инспектору народно-хозяйственного учета в установленные ГУНХУ госплана СССР и ОблУНХУ сроки провести в районе перепись (регистрацию) социалистической промышленности на 1 января 1938 года (за 1937 год).

2. Организационный план проведения переписи (регистрации) и план мероприятий, необходимых для его выполнения, представленные районным инспектором народно-хозяйственного учета, утвердить.

3. Переписи (регистрации) социалистической промышленности подлежат:

а) Все промышленные предприятия государственных, кооперативных и общественных организаций (заводы, фабрики, мастерские, топографии, мельницы, карьеры по добыче ископаемых и т. п.), имевшие в 1937 году 3 и более занятых лиц (включая и работающих на дому), а также все промышленные предприятия, имеющие механический двигатель (за исключением предприятий промышленных Наркоматов, промысловой и лесной кооперации).

б) Все подсобные и побочные промышленные предприятия при строительствах, при торговых, заготовительных, снабженческих организациях, при институтах, учебных заведениях и учреждениях (включая и указанные выше промышленные наркоматы);

в) Все предприятия колхозов с 1—2 работниками.

г) Все лесозаготовители, заготовившие в 1937 году 500 и более куб. метров древесины, за исключением основных заготовителей НК леса, Главлестяжа и Облеспромсоюза.

д) Все мельницы, крупорушки и маслобойки, как действовавшие, так и бездействовавшие в 1937 году.

4. Руководители указанных выше предприятий и организаций обязываются:

а) Выделить ответственное лицо (политически проверенного и достаточно квалифицированного работника) за своевременное и точное проведение переписи по их предприятию, организации.

б) В период с 15 по 25 февраля 1938 года командировать этого ответственного работника в районную (городскую) инспектуру Нархозучета для получения личного инструктажа и формуляров (бланков) переписи.

в) Правильно заполнить бланки и 2 экземпляра бланка сдать районному или участковому инспектору Нархозучета не позднее 5 марта 1938 года.

5. Установить, что за уклонение от переписи (регистрация) или несоблюдение ее сроков, руководители предприятий подвергаются штрафу до 100 рублей.

Поручить районному инспектору НХУ на руководителей предприятий, представивших в бланках переписи (регистрации) неправильные сведения, на основании § 7 постановления СНК СССР от 11 января 1934 года за № 62 передавать материал в следственные органы для привлечения к уголовной ответственности.

6. В целях обеспечения полного охвата переписью (регистрацией) соцпромышленности в районе, обязать зав. райфо, райсберкассы, почты, отдел. госбанка и др. райорганизации, а также председателей сельсоветов, нач. строек представить для использования районному или участковым инспекторам Нархозучета полные имеющиеся у них списки промышленных предприятий района (сельсовета, подсобных предприятий при стройке и пр.) к 7 II 1938 года.

7. Обязать райинспектора Нархозучета, редактора газеты „Под знаменем Ленина", редактора радиовещания т. Логиновских, председателей поселковых и сельских советов провести массово разъяснительную работу о значении и задачах предстоящей Всесоюзной переписи (регистрации) социалистической промышленности (путем проведения специальных совещаний руководителей предприятий, организаций, освещения целей и задач переписи, а также порядка ее проведения в печати, проведение бесед по радио и проч.)

8. Запретить в течение февраля и марта 1938 года всякий отрыв от непосредственной работы, как работников инспекции Нархозучета, так и счетных работников предприятий, занятых переписью.

9 Обязать председателей сельсоветов и колхозов обеспечить работников Нархозучета, занятых переписью, необходимыми средствами передвижения (лошадьми).

10. Поручить райинспектору Нархозучета совместно с рай (гор) планом на основе итогов переписи (регистрации) соц. промышленности в районе разработать конкретные практические мероприятия по дальнейшему развитию промышленности района и представить их к 19-IV на рассмотрение президиума горсовета.

11. Обратить внимание всех руководителей промышленных предприятий, председателей сельсоветов и колхозов, а также всего переписного персонала (который будет проводить данную перепись), что всесоюзная перепись (регистрация) социалистической промышленности на 1-е января 1938 года совпадает с окончанием второй и началом третьей пятилетки, должна дать исчерпывающий по полноте и высококачественный материал для подведения итогов работы всей социалистической промышленности, что обязывает их к самому тщательному проведению данной переписи (заполнение бланков переписи и подведение ее итогов).

12. Настоящее постановление Президиума горсовета на основе пункта 9 постановления СНК СССР от 11 I 34 г. № 62 опубликовать в печати.

И. о. пред. горсовета **Клепиков.**

Отв. секретарь **Соколов.**

Долго ли еще ждать

С 21 декабря 37 года я не могу добиться, чтобы мне на квартиру поставили радиоточку.

25 декабря, я доставил в радиоузел репродуктор. После этого я еще много раз приходил в радиоузел. Сначала говорили, что нет проводов, а теперь есть провода, но радиоточка все еще не установлена.

Долго ли еще ждать?

Рабочий ЖКО Химзавода **Обоскалов.**

В дома отдыха и на курорты

Завком Староуральского завода получил на 1-й квартал 1938 года 5 путевок на курорты, из них 4 местного значения и одна на южный курорт. Получено 8 путевок в дома отдыха за январь.

На городской конференции допризывников

2 февраля в клубе ИТР (Соцгород) проходила конференция допризывников 1917—18 годов рождения города Первоуральска.

По вопросу подготовки к призыву и подготовки к 20-й годовщине РККА выступил тов. Дрягин.

На ярких примерах тов. Дрягин рассказал о могуществе нашей Красной Армии, о ее славных днях в период завоевания Советской власти и верном непоколебимом защитнике границ социалистической родины.

Сейчас допризывники усиленно подготовляют себя к призыву. Они горят желанием скорее пойти в ряды РККА и в Военно-Морской Флот. Но в этой подготовке еще имеются отрицательные стороны.

Наши хозяйственные и профсоюзные организации не развернули до сего времени соцсоревнование и ударничество на производстве среди допризывников.

Плохо еще внедряется стахановское движение. Следует всегда помнить, что каждый допризывник должен явиться на призывную комиссию с прекрасными производственными показателями труда.

Выступившие на конференции тт. Стахов, Нарбутовских и другие отметили, что на учебном пункте Первоуральска слабо идет проверка знаний допризывников по пройденной учебной программе, забывая, что до выпуска допризывников первой очереди с учебного пункта остались считанные дни.

Среди допризывников есть еще такие, которые плохо посещают занятия. Воспитательной работы с ними не ведется.

—Младший командный состав для учебного пункта подобран слабый,—заявляет т. Нарбутовских. При изучении материальной части винтовки каждый командир называет одну и ту же часть винтовки по разному. Младший командир тов. Немытов на учебный пункт является в неряшливом виде.

При прохождении приписки многие допризывники были направлены на лечение, но до сего времени некоторые из них не проходили ни одного медосмотра.

Выделенный горздравотделом врач для осмотра призывников тов. Королев халатно относится к своей обязанности. Он просто обращается к допризывнику с вопросом: здоров или нет? и, не просматривая, огульно дает заключение: „здоров".

Среди допризывников недостаточно сдавших нормы на значки ГТО, Ворошиловский стрелок, ПВХО. Этим делом в нашем районе никто не занимается и не интересуется.

Физкультурной работы среди допризывников ведется мало.

С начала занятий для допризывников Первоуральска был открыт учебный пункт в помещении дома обороны, но райсовет Осоавиахима на протяжении долгого времени не сумел оборудовать помещение мебелью, приобрести наглядных пособий, вследствие чего учебный пункт при Первоуральске был закрыт и переведен в помещение Новоуральского трубного завода.

Сейчас допризывникам, живущим в Первоуральске по улицам Ленина, Красноармейской, приходится ходить на занятия за 3—4 километра. Учебный пункт на Новоуральском трубном заводе также не соответствует своему назначению: плохо отапливается, нет тара и во время занятий по стрельбе стреляют на учебном пункте прямо в стены.

Конференция избрала на районную конференцию допризывников 30 делегатов, из которых большинство отличников учебы.

Семененков.

По следам писем

По газетной заметке „Отец не помогает", из горпрокуратуры сообщили, что материал подтвердился.

Отец Нюси Скорыниной разыскан, работает в рудоуправлении д. Пильная. На содержание Нюси алименты с него удержаны по январь 1938 года включительно.

Вриз. редактора П. ПОДЦЕПКИН.

Клуб СТЗ

СМОТРИТЕ, СЛУШАЙТЕ!

С 13 по 16 февраля будет демонстрироваться звуковой худож. кино-фильм

ЛЕНИН В ОКТЯБРЕ

Открыта предварительная продажа мест.

Принимаются коллективные заявки.

Клуб им. Ленина (Хромпик)

4, 5, 6 февраля *звуковой худож. кино-фильм*

ДОЧЬ РОДИНЫ

Начало 4 февр. в 8, 10 ч. веч
5, 6 февр. в 5, 7, 9 час. веч.

Принимаются коллективные заявки.

Первоуральск. Тип. райпромкомбината. Уполномоченный Свердоблита С—№ 1049 Заказ 172 Тираж 5212