ПРОЛЕТАРИИ ВСЕХ СТРАН, СОЕДИНЯЙТЕСЬ!

Газета выходит три раза в неделю: среду, пятницу и воскресенье
Адрес редакции: г. Первоуральск, ул. Ленина, № 53
ТЕЛЕФОНЫ:
Секретарь 0-43
Редактор 0-14
Год издания X

Под знаменем Ленина

ОРГАН ПЕРВОУРАЛЬСКОГО ГОРОДСКОГО КОМИТЕТА, БИЛИМБАЕВСКОГО РАЙОННОГО КОМИТЕТА ВКП(б), ПЕРВОУРАЛЬСКОГО ГОРОДСКОГО И БИЛИМБАЕВСКОГО РАЙОННОГО СОВЕТОВ ДЕПУТАТОВ ТРУДЯЩИХСЯ

№ 223 (2963) | Воскресенье, 19 октября 1941 года | Цена 10 коп.

Выше знамя предоктябрьского социалистического соревнования!

По две-три нормы

Вступая в предоктябрьское социалистическое соревнование, коллектив мастерской напрягает все силы и энергию к тому, чтобы работать лучше для фронта, для обороны. Ряд стахановцев систематически перекрывает нормы в 2—3 раза. Например, строгальщик Николай Леонтьевич Яшин систематически выполняет до 300 проц.

Заслуженной славой пользуются среди коллектива мастерской токарь трехсотник С. Н. Трифонов, А. М. Носов. Эти стахановцы в дни отечественной войны не только сами работают стахановскими темпами, но и готовят новых токарей, свой опыт и стахановские приемы работы передают другим.

Не уступают в работе токарям и стахановцы-слесари. Они также достойно носят звание двухсотников. Вот один из лучших стахановцев в мастерской т. Гайнулин, выполняющий норму в октябре на 260 проц. Перевыполняют нормы также и другие слесари.

Недавно комсомолец Некрасов Д. Ф. еще работал учеником токаря, в дни отечественной войны энергичный комсомолец усилил темпы освоения токарного мастерства, стал работать не считаясь со временем. И недаром Некрасов имеет заработок за прошлый месяц выше, чем некоторые старые токари. Готовясь достойно встретить Великий праздник — годовщину Октябрьской Социалистической революции, т. Некрасов выполняет нормы до 300 проц.

И. Т. Дектев,
зав. мастерской трубопрокатного цеха Новотрубного завода.

Успехи прокалочников

Великому празднику рабочие смены т. Паначева цеха № 2 Хромпикового завода готовят производственные подарки. Прокалочники борются за количественные и качественные показатели, за выполнение своих обязательств, взятых в предпраздничном социалистическом соревновании.

Многие рабочие, т. Мышкин, Скорынин и другие, близки к выполнению обязательств. Стахановец т. Катаев И. за 15 дней октября по окислению дал 89,5 проц., выполнив взятое обязательство. Мышкин обязался дать не ниже 90 проц. окисления. За первую декаду октября он дал 89,3, а за 15 дней—89,85 проц. За это же время Скорынин дал 89,3 и 89,5 проц.

Все шире развертывается предпраздничное соревнование. Аппаратчик цеха Чернышев осваивает работу на двух аппаратах. 16 октября на 2 котлах он дал полторы нормы.

За первую половину октября смены тт. Скорынина, Савельева, Боровинских по использованию руды дали самые высокие качественные показатели за все время существования цеха—76 проц.

Закрепляя производственные успехи, рабочие цеха добьются еще более высоких показателей.

Печь будет пущена раньше срока

Коллектив мартеновцев обязался провести ремонт печи с нагревом в течение 8 суток, тогда как такие же ремонты раньше проходили 13—14 суток. Обязательства стахановцы с честью выполняют. Несмотря на то, что на ремонте не хватает квалифицированных каменщиков, однако кладка идет полным ходом. Особенно хорошо работают каменщики тт. Куренных, Радин и Сосунов. Стахановскими темпами работают каменщики с Новотрубного завода, пришедшие на помощь старотрубникам тт. Первый и Русанов. У всех одно желание—как можно скорее пустить печь и плавить металл для обороны родины.

Надо отметить, что ремонт проходит организованно и без задержек.

Коллектив мартеновского цеха, вступая в предоктябрьское социалистическое соревнование, обязался в сжатые сроки закончить ремонт и октябрьское производственное задание перевыполнить на 5 проц. За это и ведут борьбу мартеновцы.

Досрочно выполнили годовую программу

Коллектив Билимбаевского лесного хозяйства выполнил взятые на себя обязательства по подготовке к октябрьскому празднику. Годовая производственная программа по всем переделам выполнена.

Многие наши работники ушли на фронт. На их место встали их сыновья, жены. Лесников с Крутихинского участка тт. Татарченкова и Боровкова заменили сыновья. Лесника т. Смоленцева заменила жена, которая успешно справляется с работой.

А. Кокоулин.
Директор лесхоза.

ОТ СОВЕТСКОГО ИНФОРМБЮРО

Вечернее сообщение 17 октября

В течение 17 октября продолжались упорные бои с противником на всем фронте.

Особо упорные бои шли на западном направлении, на котором части Красной Армии отбили несколько ожесточенных атак вражеских войск.

За 16 октября уничтожено 28 самолетов противника. Наши потери 17 самолетов.

За 17 октября под Москвой сбито 14 немецких самолетов.

* * *

Организованная командованием Красной Армии в течение последних восьми дней эвакуация советских войск из Одессы закончилась в срок и в полном порядке. Войска, выполнив свою задачу в районе Одессы, были переброшены нашим морским флотом на другие участки фронта в образцовом порядке и без каких-либо потерь.

Распространяемые немецким радио слухи, что советские войска были вынуждены эвакуироваться из Одессы под напором немецко-румынских войск, лишены всякого основания.

На самом деле эвакуация советских войск из района Одессы была проведена по решению Верховного командования Красной Армии по стратегическим соображениям и без давления со стороны немецко-румынских войск. Ввиду этого, заявления немецкого командования о трофеях, будто взятых немецко-румынскими войсками в районе Одессы, являются пустым хвастовством.

* * *

Украинские партизаны наносят фашистским захватчикам чувствительные удары. Партизанский отряд под командованием тов. П. разгромил недавно роту немцев. В рукопашном бою убито свыше 30 фашистских солдат. Особо отличился тов. А., бывший тракторист. Он один уничтожил 10 фашистов.

Успешно действует партизанский отряд под командованием тов. Р. Недавно отряд совершил внезапный налет на немецкий гарнизон в селе Д.

Партизаны истребили больше 40 фашистских солдат и офицеров, захватили 6 пулеметов, 9 автоматов и весьма важные документы. Через несколько дней отряд блестяще провел встречный бой с подразделением немцев. Фашисты, пытавшиеся окружить партизанский отряд, понесли значительные потери и отступили.

Около села Л. партизаны уничтожили фашистскую разведку. За полтора месяца боевых действий партизаны уничтожили свыше 400 немецких солдат и офицеров, около 50 автомашин с боеприпасами и горючим, взорвали 3 железнодорожных моста и 8 переправ, захватили 13 станковых и 22 ручных пулемета и большое количество винтовок и патронов.

С каждым днем количество бойцов в отряде увеличивается. Отряд хорошо вооружен, имеет большой запас патронов и ручных гранат. Смелость, решительность действий, большая подвижность и хорошо составленная разведка определяют успех боевых действий отряда тов. Р.

Трудящиеся Ленинграда—бойцам фронта

Патриоты города Ленина приносят на пункты и сдают теплые вещи для бойцов Действующей Красной Армии. Уже собрано много валенок, полушубков, теплого белья, свитеров.

Домохозяйки О. Е. Малис (слева) и А. А. Сергеева (справа) передают теплые вещи, собранные ими в своем домохозяйстве, приемщикам А. В. Александрову и Т. А. Титовой.

Фото Г. Чертова. Фотохроника ТАСС.

Теплые вещи—доблестным бойцам Красной Армии

Забота колхозников

Трудящиеся Билимбаевского района продолжают сдавать теплые вещи для бойцов Красной Армии. На 15 октября в приемочные пункты на предприятиях и в колхозах сдано: 65 полушубков, 182 ватных куртки, 204 ватных брюк, 108 комплектов теплого белья, 680 пар шерстяных чулков, 425 пар варежек, рукавиц и перчаток, 340 шапок-ушанок, 111 пар валенок, 58 одеял, более 1000 овчин, 700 кгр. шерсти и много других вещей.

Хорошо работают созданные овчинные и пимокатные мастерские. Билимбаевская пимокатная мастерская изготовила уже 35 пар валенок. Колхоз им. 1-е Мая (председатель тов. Устюгов) изготовил в своей мастерской 34 пары валенок и взялся скатать 50 пар из шерсти колхоза им. Кирова. Овчинная мастерская труболитейного завода выделила первую закладку 100 овчин, а артель им. 8 с'езда Советов изготовила из новых овчин 6 полушубков. Для выделки овчин организована еще одна мастерская.

И. Чигвинцев.

Теплые вещи продолжают поступать

Велика забота трудящихся родины о нашей Красной Армии, героически отстаивающей каждую пядь земли от ненавистного врага. Колхозники, рабочие, служащие Битимского сельсовета продолжают сдавать бойцам теплые вещи. Председатель колхоза „Новая деревня“ т. Вагина, заведующий заготскота т. Умников сдали по полушубку.

Всего по сельсовету собрано 55 пар валенок. Мастерская колхоза им. Чкалова изготовила для бойцов 34 пары валенок и кроме того колхозниками выделено 5 пар валенок. Собрано 116 овчин, 9 полушубков, 47 пар носков, 24 шапки и 111 кгр. шерсти

Мастера портновского цеха

В портновском цехе, которым руководит т. Бюляева, ежедневно улучшается работа. По-стахановски работают швеи. С 1 октября и по 15 изготовлено больше тысячи теплых фуфаек и брюк. Хорошо работает смена Усольцевой. Калачева Е и Пономарева Е. на пошиве одежды задание перевыполняют. На настиле ваты выделяются Завьялова З. и Мехоношина. На стежке Коньшина А.

Рабочие овладевают специальностью. Ширяева М. первоначально работала на настиле ваты и очистке, а сейчас успешно работает за мастера. Хорошо овладела пошивом Кашутина Н.

Рабочие артели имени 8 областного с'езда Советов, обсудив письмо коллектива шарикоподшипникового завода, обязались сверх плана дать сотни пар теплой одежды.

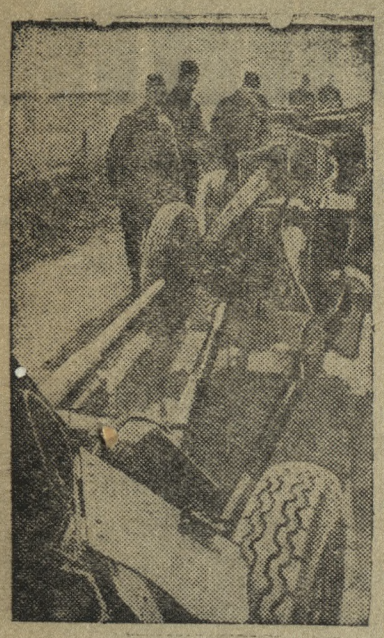

Действующая Армия.
Немецкие орудия, отбитые в боях у фашистов славными воинами Н-ской дивизии.
Фотохроника ТАСС.

Горжусь вашими успехами

Дорогие товарищи трубопрокатчики! Разрешите передать вам мой боевой красноармейский привет.

Из писем я узнал, что ваш цех работает хорошо. Я очень рад, что ваша работа построена на военный лад, как это требует от вас военная обстановка. Каждая выпущенная вами тонна сверх плана ускоряет разгром гитлеровской армии, которая хочет поработить нас и сделать своими рабами. Германские фашисты надругались над нашими прекрасными городами, селами, над пленными красноармейцами. За издевательство над нашим народом отомстим — кровь за кровь, смерть за смерть.

Я обещаю вам биться с врагом до последнего дыхания и всеми доступными средствами бить врага. Не будет патронов, буду бить гранатой, штыком, этого не будет — буду бить лопатой, бить кулаком, грызть зубами. Это моя священная обязанность перед моей родиной, перед вами, товарищи.

Поднимайте выше производительность, давайте больше продукции.

С красноармейским приветом
И. Нарбутовских.

На военно-учебных пунктах

Трудящиеся Первоуральска с воодушевлением выполняют постановление Государственного Комитета Обороны о всеобщем обязательном обучении.

Успешно проходит учеба на военно-учебном пункте Старотрубного завода (начальник т. Рукавишников, комиссар т. Нарбутовских). Бойцы всевобуча в установленное время являются на учебный пункт, где проходят военную подготовку. Вчера ровно в 9 часов утра собрались всевобучники, работающие во вторую смену. Сюда пришли сталевары, электрики и строители всех возрастов и специальностей на очередное занятие.

С желанием слушают бойцы всевобуча своих политруков тт. Хороших и Дорокичева. Они толково и понятно рассказывают слушателям текущие вопросы. Умело ведет занятия в своем взводе токарь механического цеха командир т. Шахмаев. Всего на этом военно-учебном пункте проведено семь занятий, посещаемость лучше, чем на других пунктах.

Не плохо идет учеба и на военно-учебном пункте Хромпика, где также регулярно начались занятия по программе.

На призывном пункте

Красная Армия получает грамотное, физически здоровое очередное пополнение. Каждый призывник готовил себя в Рабоче-Крестьянскую Красную Армию. Саврулин Владимир сдал нормы на ГТО, ГСО, ПВХО 1 ступени. Тумаков П. А. на призыв пришел с 4 оборонными значками. Призывник Мосийченко Н. И. имеет три оборонных значка, овладел специальностью радиста. Призывная комиссия зачислила его в войска связи.

У стола комиссии здоровый юноша Каравайко А. Ф. Кандидат в члены ВКП(б). Прошу зачислить в летную часть, — говорит он. Комиссия удовлетворила просьбу тов. Каравайко, зачислив его в воздушный флот. Тов. Каравайко имеет образование 7 классов, сдал нормы на 4 оборонных значка, окончил аэроклуб.

Эти дни самые радостные для призывной молодежи. Заветная мечта многих призывников осуществилась — они зачислены в любимую Красную Армию.

Молодежь 1923—1924 годов рождения должна взять пример со своих предшественников и упорно в подразделениях всевобуча овладевать военными знаниями.

С. Чистов.

При Новотрубном заводе работает кружок сандружинниц. За 2 месяца сандружинницы изучили ГСО, ПВХО.

На снимке: звено дружинниц. Слева направо: З. Д. Портнова, З. И. Мясникова, А. Т. Букирева.

Общественным питанием не занимаются

За последнее время в столовой Хромпикового завода заметно ухудшилось общественное питание. Бывали такие моменты, что в отдельные дни был только один перловый суп. Зав. столовой тов. Лебедева не чувствует никакой ответственности за порученную работу, проявляет исключительную беспечность.

В столовой почти нет овощных блюд, тогда как в подсобном хозяйстве завода снято большое количество овощей и картофеля. В ухудшении общественного питания не в меньшей степени виноваты и руководители завода. Заведующая столовой тов. Лебедева обратилась к помощнику директора завода тов. Смирнову, чтобы он оказал помощь в подвозке овощей и картофеля с подсобного хозяйства, но тов. Смирнов самым грубым образом заявил: „Запрягайся и вези сама“. Мало занимается общественным питанием председатель завкома тов. Баранов.

Нет порядка в подсобном хозяйстве. Картофель убирали в сырую погоду. Загрязненные клубни складывали в мешки и сваливали по частным квартирам. В д. Сажино под навесом в течение 5 дней „хранился“ убранный картофель. Между тем есть специально приготовленное хранилище, но оно продолжает пустовать.

Руководители завода вместе с трестом столовых должны понять, что они несут всю ответственность за состояние общественного питания при заводе.

Работать можно значительно лучше

Стахановцы нашего передела обязались XXIV годовщину Октябрьской Социалистической революции встретить производственными победами. Большинство волочильщиков с честью выполняет взятые на себя обязательства и ежедневно дают продукцию сверх плана.

Хорошо работают в нашей смене кольцевые тт. Савельев и Христолюбов. Они перевыполняют производственное задание, строго следят за культурой рабочего места. Не плохо работают кольцевые Черепанова и Жаломских. Однако работу стахановцев подчас срывают по различным причинам. Есть случаи, что из-за неподачи металла рабочие простаивают часами.

Основной причиной срыва выполнения графиков в нашем цехе являются простои станов. Бывают случаи, когда по 3—4 часа в смену простаивает первоклассное оборудование. 15 октября в начале нашей смены стояли воздушные станы около часа лишь только потому, что не было подвезено труб. Такие неполадки бывают почти каждый день. Об этом знают руководители цеха, но мер к виновникам почему-то не принимают.

Коллектив нашего агрегата, как и всего цеха, готов выполнить любое задание, если будут созданы необходимые условия работы.

Сальников,
мастер протяжки волочильного цеха Новотрубного завода.

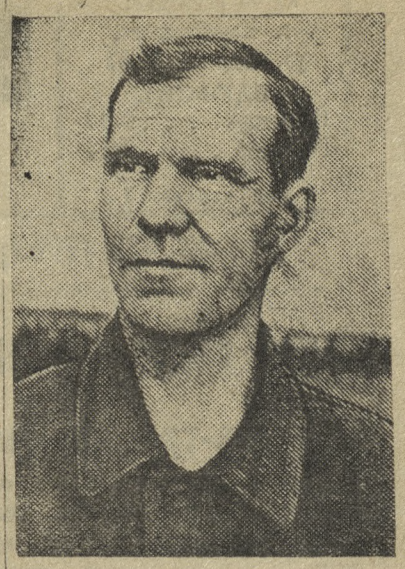

Бригадир тракторного отряда колхоза им. „Правда“, Билимбаевского района, Степан Алексеевич Брезгин. Его бригада одна из передовых в Билимбаевской МТС.
На снимке: С. А. Брезгин.

Излишки овощей продают государству

Колхозники и единоличники Билимбаевского района продают государству излишки сельхозпродукции. Всего сдано в госзакуп 60 тонн картофеля, 31 тонна капусты, полторы тонны луку, 8 тонн моркови и 5 тонн 600 кгр. свеклы.

Колхоз им. Кирова продал несколько тонн картофеля, капусты и прочих овощей. Колхозники, рабочие и служащие д. Пальники продали 2700 кгр. картофеля.

Готовимся к зиме

Совхоз „Хромпик“ готовит скоту теплую зимовку. Капитально отремонтирована часть свинарника. Осталось отремонтировать вторую половину помещения на 20 свиноматок. Во всех животноводческих помещениях будут переоборудованы вытяжные трубы. Утеплили кормопарку. Остеклили рамы. Требуется еще утеплить конный двор.

Я. Маляревский.
Зоотехник.

Ответственный редактор
П. Р. ПОДЦЕПКИН.

Успехи животноводов колхоза им. Чкалова

Значительных успехов в развитии общественного стада добился колхоз им. Чкалова (председатель т. Устюгов). Всего скота более 500 голов. На каждую фуражную корову за 9 месяцев текущего года надоено 1200 литров молока при годовом плане 1300. Есть отдельные коровы, давшие за это время по 1849 литров. Как например, корова по кличке „Нина“.

Успехов в повышении продуктивности доярки достигли путем соблюдения зооветеринарных правил, трехкратной дойкой, круглосуточной пастьбой. Доярка Турышева по своей группе 13 коров за 8 месяцев надоила 14 тысяч 249 литров молока. Почти столько же получила Истомина. Обе доярки работают на ферме в течение 5 лет. Накопили большой опыт.

Из телятниц выделяется Люксеева. У ней 22 теленка. Среднесуточный привес теленка вместо 491 кгр. по плану составил 512 кгр. Телята хорошей упитанности.

Хорошие показатели имеет колхоз по овцеводству. За год от 100 овцематок получено и сохранено 198 ягнят. Перевыполнен план по настригу шерсти. От каждой овцы получено 2 кгр. 300 грамм шерсти. Овчарки Пермякова и Золина получат дополнительную оплату.

Общественное стадо на весь стойловый период обеспечено кормами. Заготовлено сена с 800 га. Заложено силоса 110 тонн. Имеется запас веточного корма. Животноводческие фермы в основном к зимовке подготовлены.

Много внимания уделяет ферме заведующий, он же ветеринар т. Колотов, бессменно работающий здесь несколько лет.

Обращение зайковских колхозников еще больше вдохновило работников ферм колхоза на борьбу за дальнейший подъем животноводства, повышение его продуктивности, за образцовую подготовку и проведение зимовки скота. Колхозники борются за каждый килограмм продукции.

Вик. М.

Овощеводы совхоза „Хромпик“

Закончился сбор овощей с теплично-парникового хозяйства совхоза „Хромпик“. Овощеводы закрытого грунта, вдохновленные призывом товарища Сталина, постахановски боролись за выполнение годового плана по выходу товарной продукции. Паплина, Старова, Коробова, Кальянова с парникового хозяйства намного перевыполнили задание по овощам.

Паплина сверх плана получила более 320 кгр. овощей. Коробова Е. — 900 кгр., Кальянова — 800 кгр. Работницы теплицы № 1 Сычкина А. и Яшина Е. сверх плана дали 1.700 кгр. овощей. Более чем в 2 раза перевыполнили задание по выходу продукции работницы теплицы № 2 тт. Хрипунова, Самошкина и Галимзянова.

Совхоз закончил уборку картофеля. Машинист т. Неволин и тракторист т. Филин, работая на мацепуре, за день убирали до 4 га картофеля.

Агроном **Огородник**

Клуб металлургов
Новотрубного завода
20, 21, 22 и 23 октября
Демонстрируется новый звуковой фильм и боевой кинесборник № 2.
ПОБЕДА ЗА НАМИ
Начало сеансов:
20 октября в 9 час. 30 м.
21, 22 октября — в 5 час. 30 мин. и 7 час. вечера.
23 октября — в 5 ч. 30 м. 7 час., 8 час. 30 м. и 10 часов вечера.

21 и 22 октября
Ансамбль песни и пляски
под управлением и при участии
И. Дукаевского
Начало в 9 часов вечера.

Динасовской швейной мастерской **Свердшвейтраста по ул. Ильича, 27**, требуются рабочие в неограниченном количестве. Там же выдается работа на дом по пошиву гимнастерок и брюк. **Домохозяйки города Первоуральска и Билимбая**, используйте свой досуг, берите пошив на дом.
Дирекция мастерской.
3 1

Первоуральская городская типография, Первоуральск, ул. Ленина № 75. НС49113 Заказ 2220 Тираж 4000