ЕЖЕДНЕВНАЯ ГАЗЕТА
Адрес редакции: Первоуральск, ул. Ленина, № 53
ТЕЛЕФОНЫ:
Секретарь . . 43
Произв. отдел 1-33
Репортер . .0-14
Год издания X

ПРОЛЕТАРИИ ВСЕХ СТРАН, СОЕДИНЯЙТЕСЬ!

Под знаменем ЛЕНИНА

ОРГАН ПЕРВОУРАЛЬСКОГО ГОРОДСКОГО КОМИТЕТА, БИЛИМБАЕВСКОГО РАЙОННОГО КОМИТЕТА ВКП(б), ПЕРВОУРАЛЬСКОГО ГОРОДСКОГО И БИЛИМБАЕВСКОГО РАЙОННОГО СОВЕТОВ ДЕПУТАТОВ ТРУДЯЩИХСЯ

УСЛОВИЯ ПОДПИСКИ
На год 30 р. 60 к.
На 6 м. 15 р. 30 к.
На 3 м. 7 р. 65 к.
На 1 м 2 р. 55 к.
Подписка принимается органами Союзпечати и письмоносцами

№ 172 (2912) | Среда, 23 июля 1941 года | Цена 10 коп.

ОТ СОВЕТСКОГО ИНФОРМБЮРО

(Вечернее сообщение 21 июля 1941 года)

В течение 21 июля развивались упорные бои на **Полоцко-Невельском, Смоленском** и **Новоград—Волынском** направлениях.

На остальных участках фронта крупных боевых действий не велось.

Наша авиация действовала по уничтожению мотомехчастей противника и его авиации. В течение 20 и 21 июля немецкие самолеты дважды пытались совершить налет на Ленинград, но, будучи перехвачены заградительными отрядами нашей авиации, не сумели достигнуть района Ленинграда.

При первой попытке прорваться к Ленинграду сбито 11 немецких самолетов, при второй попытке сбито 8 немецких самолетов, при этом мы потеряли 4 самолета.

* * *

Каждый день берлинское радио передает измышления о многочисленных трофеях, якобы захваченных в сражениях на русских фронтах. Однако, сами германские генералы опровергают бахвальские сводки германского информационного бюро. Среди захваченных нашими частями документов имеется приказ командира 18-й танковой дивизии генерал-майора Неринга. Этот приказ гласит: «Потери снаряжением, оружием и машинами необычайно велики и значительно превышают захваченные трофеи. Это положение нетерпимо, иначе мы напобеждаемся до своей собственной гибели». Это ценное признание сделано сведущим человеком. Генерал Неринг состоял до 1936 года при военной академии. В 1936 году назначен начальником штаба мотомехвойск, в 1937 году произведен в полковники, а в 1940 году в генерал-майоры. Кому, как не генералу Нерингу, знать о подлинных потерях, какие несли и несут его части. Генерал произнес справедливые слова: «Мы напобеждаемся до своей собственной гибели».

* * *

Береговая батарея старшего лейтенанта Космачева обнаружила вражеский транспорт и открыла артиллерийский огонь. Фашистский корабль загорелся и на полном ходу выбросился на скалу. Вслед за транспортом краснофлотцы этой батареи потопили катер и тральщик противника.

* * *

В рукопашной схватке у деревни М. политрук Николай Воронов был ранен в ногу. Несмотря на ранение, Воронов продолжал штыком и прикладом отбивать атаку врага. Заметив, что на младшего сержанта Гаврилова наседают 3 фашиста, Воронов бросился на выручку Гаврилова. Политрук заколол одного фашиста, двух прикончил сам Гаврилов.

В уличных боях за город Н. фашисты ранили командира Прокудина. Под градом пуль и осколков снарядов несколько бойцов поспешили на помощь к командиру. Старший политрук Немиров, рискуя жизнью, подхватил командира на руки и вынес его с поля боя.

* * *

Навстречу группе фашистских самолетов, состоящей из 8 бомбардировщиков «Ю—88» и десяти «Мессершмиттов», вылетели наши истребители. Вражеские стервятники, сбросив бомбы куда попало, пустились наутек. Советские летчики навязали им воздушный бой, в результате которого сбито 8 «Мессершмидтов» и 5 бомбардировщиков. Особенно отличился летчик лейтенант Клыков. В этом бою он сбил 2 вражеских самолета.

* * *

Прорвав оборону противника, танковое соединение капитана Седова продолжало уничтожать артиллерию и связь в тылу фашистов. В 10—12 километрах от переднего края обороны немцев танкисты обнаружили трупы 37 германских солдат.

Из протокола военно-полевого суда, захваченного в штабе врага, и показаний пленных, выяснилось, что эти немецкие солдаты расстреляны за уклонение от боя и дезертирство.

* * *

В расположение Н-ской части Красной Армии советские партизаны доставили группу женщин и детей, отбитую во время налета партизанского отряда на захваченное немцами село Ф. Советские женщины рассказали об ужасающих зверствах фашистских офицеров и солдат. Село Ф. фашисты превратили в груду развалин, усеянных изуродованными трупами убитых и заживо сожженных крестьян и членов их семей.

Среди доставленных жителей села—8 девочек в возрасте от 13 до 15 лет, изнасилованных пьяными немецкими солдатами и офицерами.

* * *

Тысячи героических дел совершают советские люди не только на фронте, но и в глубоком тылу, самоотверженным трудом готовят победу над фашистами. Поездной вагонный мастер тов. Евтухов сопровождал срочный поезд. По дороге тов. Евтухов заметил нагревание буксы. Для того, чтобы устранить это, требовалось остановить поезд, нарушить график движения на всем участке и задержать важный груз. Тов. Евтухов, привязав себя к борту платформы ремнем и проволокой, с риском для жизни, на ходу устранил нагревание буксы. К месту назначения поезд прибыл вовремя.

Бригада навалоотбойщиков тов. Усова шахты имени Воровского, кончив смену, направлялась в штрек, позади их раздался подозрительный шум. С минуты на минуту лаве угрожал завал. Вся бригада мигом вернулась назад в лаву. Больше 4 часов героически сражались люди с угрозой обвала—ставили стойки, заполняли породой выработанное пространство. Лава была спасена.

* * *

Назначение товарища Сталина Народным Комиссаром обороны СССР вызвало в советском народе новый патриотический под'ем и еще более укрепило уверенность в победе над фашизмом. Колхозница сельскохозяйственной артели «Черноморская коммуна», Одесской области тов. Савчиненая сказала на митинге: «Близится час разгрома кровавого фашизма. Великий вождь советского народа ведет доблестные советские полки в бой с фашистскими варварами. В этой борьбе мы не одиноки. Народы Великобритании и Чехословакии вместе с нами. Недалек момент, когда все народы мира об'единятся для борьбы с гитлеровской сворой. Фашизм будет стерт с лица земли». Колхозница Анна Степуленко, выразив свою радость по поводу назначения товарища Сталина Наркомом обороны СССР, обратилась к колхозникам со следующими словами: «Меня и всех колхозников оголтелые фашисты хотят лишить счастливой радостной жизни и сделать рабами. Никогда этому не бывать! Лучше умереть, чем стать батраками немецких баронов. Мы будем под руководством товарища Сталина защищать родную землю до последней капли крови». Чувство беспредельной любви к великому Сталину выражают рабочие, колхозники и интеллигенция Узбекской ССР. «Назначение товарища Сталина Наркомом обороны, — сказал орденоносец председатель колхоза «Шуро», Наманганского района, товарищ Бабаджанов — означает приближение часа разгрома сбесившихся гитлеровских гадов». Старый казак станицы Богаевской, Ростовской области, тов. Мартынов от имени всех казаков станицы заявил: «Товарищ Сталин создал и выпестовал Красную Армию. Его планы не раз обеспечивали нам победу, и теперь снова наш любимый полководец ведет нас против злобного врага. Мы, казаки, отдадим все свои силы для уничтожения гитлеровских орд».

* * *

Весь советский народ с исключительным единодушием одобряет соглашение между правительством СССР и Чехословакией о взаимной помощи в поддержке в войне против гитлеровской Германии. Заслуженные деятели науки профессора Богороз, Орлов, Эмдин, Цитович, профессора Гржебин, Гутников, Криницкий, Яцута, Лавров, доцент Португалов пишут: «Фашистские мракобесы задались целью поработить великие свободолюбивые славянские народы. Но Гитлер просчитался. Скоро пожар восстания против фашизма запылает по всей Европе. В этой освободительной борьбе за счастье всего человечества, за культуру и прогресс, славянские народы будут сражаться в первых шеренгах. Близок час, когда в огненном кольце, сжимающем фашистскую Германию, погибнут палач Гитлер и все его приспешники».

В районе реки Н танковое подразделение командира тов. Гаврилова, бросившись в атаку, стремительным ударом отогнало врага.

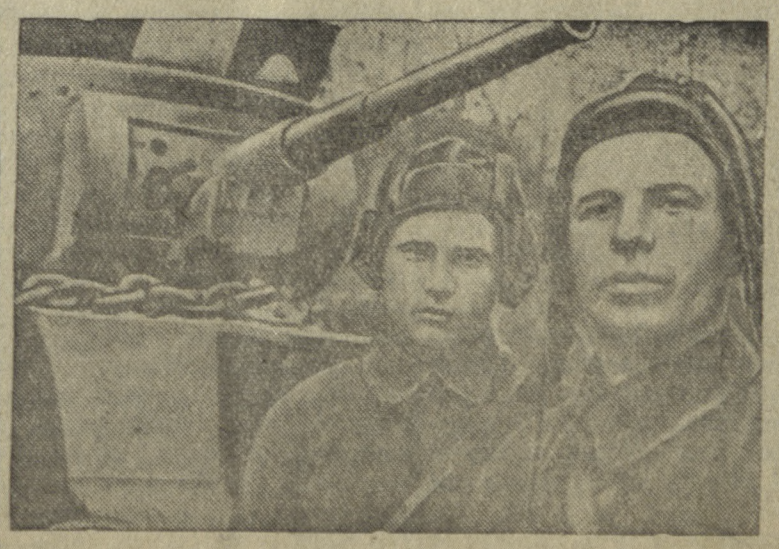

Участники атаки, отважные танкисты Г. К. Крохмалев (слева) и С. П. Стецюк

Фото В. Панова. Фотохроника ТАСС.

УКАЗ ПРЕЗИДИУМА ВЕРХОВНОГО СОВЕТА СССР

Об об'единении Народного Комиссариата Внутренних дел и Народного Комиссариата государственной безопасности в единый Народный Комиссариат Внутренних дел

В связи с переходом от мирного времени на военные условия работы, признать целесообразным об'единение Народного Комиссариата внутренних дел и Народного Комиссариата государственной безопасности в единый Народный Комиссариат внутренних дел.

Соответствующее об'единение органов НКВД и НКГБ произвести в союзных и автономных республиках, в краях и областях.

Народным комиссаром внутренних дел назначить тов. Берия Лаврентия Павловича.

Тов. Меркулова Всеволода Николаевича назначить первым заместителем Народного Комиссара внутренних дел.

Председатель Президиума Верховного Совета СССР М. КАЛИНИН.

Секретарь Президиума Верховного Совета СССР А. ГОРКИН.

Москва, Кремль.
20 июля 1941 г.

О распространении Указа Президиума Верховного Совета СССР о реорганизации органов политической пропаганды и введении института военных Комиссаров в Рабоче-Крестьянской Красной Армии на Военно-Морской Флот

Президиум Верховного Совета СССР распространил действие своего Указа от 16 июля 1941 года о реорганизации органов политической пропаганды и введении института военных комиссаров в Рабоче-Крестьянской Красной Армии и утвержденное положение о военных комиссарах Рабоче-Крестьянской Красной Армии и на Рабоче-Крестьянский Военно-Морской Флот.

В соответствии с этим управления и отделы политической пропаганды преобразуются в политические управления и политические отделы Рабоче-Крестьянского Военно-Морского Флота. На всех кораблях, в частях и соединениях, штабах, военно-учебных заведениях и учреждениях Военно-Морского Флота вводится институт военных комиссаров, а в подразделениях кораблей, частей и учреждений—институт политических руководителей.

Прибытие в Москву тов. Деканозова В. Г.

19 июля с. г. в Москву прибыл из Германии заместитель Народного Комиссара Иностранных Дел, б. посол СССР в Германии т. Деканозов В. Г.

Слова звучали как клятва

Кончилась рабочая смена. Начальник котельного отделения энергоцеха Хромпикового завода тов. Ватлин собрал рабочих на митинг и зачитал им Указ Президиума Верховного Совета СССР от 19 июля о назначении товарища Сталина Народным Комиссаром обороны СССР.

С большим вниманием было заслушано каждое слово исторического документа. Каждому хотелось выразить мысли, идущие от самого сердца слова одобрения, приветствия назначению родного Сталина на пост Народного Комиссара обороны СССР.

Первым с яркой зажигающей речью выступил машинист т. Аликин Арсений Антипыч. От души приветствую,— волнуясь говорит он,—мудрое решение партии и правительства о назначении Иосифа Виссарионовича Сталина Народным Комиссаром обороны. Родной Сталин ведет красные полки на разгром врага.

—У меня один сын на фронте. Для борьбы с фашистской нечистью готовлю другого сына. А сам героическим трудом укрепляю тыл—крепость обороны. Готов сам итти на линию огня и разить немцев так, как разил их в первую империалистическую войну.

С заряжающими, призывными словами выступили рабочие Делицин Е. М., Терентьев (начальник смены) и другие.

Слова патриотов звучали как священная клятва Бойцы тыла работают на славу Бригады тт Анкудинова, Милюкова, Захарова на подаче угля выполняют сменную норму на 200—300—350 проц. 11 июля, например, бригада т. Захарова (2 человека) подала угля 42 тонны или 354 проц. нормы Таковы темпы.

Рабочие тт. Милюков и Анкудинов дали слово, что они подадут за смену не 10, а 15 тонн угля и слово сдержали. Сказано—сделано. Таков девиз патриотов.

Вик. М.

Будем крепить наш тыл

(Из резолюции митинга рабочих и служащих Первоуральского хлебокомбината, посвященного назначению товарища Сталина Народным Комиссаром Обороны СССР).

Коллектив хлебокомбината единодушно одобряет Указ Президиума Верховного Совета СССР о назначении Председателя Совета Народных Комиссаров СССР И. В. Сталина Народным Комиссаром Обороны СССР.

Под руководством товарища Сталина в период гражданской войны были наголову разбиты Деникин, Колчак, Врангель, немецкие оккупанты и другие враги Советской страны. Мы уверены, что под руководством товарища Сталина Красная Армия разобьет впрах оголтелых головорезов германского фашизма, вероломно вторгнувшихся на нашу священную землю.

Рабочие и служащие хлебокомбината заверяют партию и правительство, что они приложат все силы и энергию на укрепление Красной Армии, поведут беспощадную борьбу с дезорганизаторами производства, с распространителями ложных слухов, с паникерами, нытиками.

Мы обязуемся бдительно охранять социалистическую собственность, об'явим беспощадную борьбу с расхитителями социалистической собственности, улучшим качество хлеба.

Мы еще сильнее сплотимся вокруг большевистской партии и вождя народов товарища Сталина на борьбу с германским фашизмом, отдадим все силы и энергию, а если потребуется и жизнь.

По поручению митинга: **Быкова, Ваулина, Игошина, Носова, Кривощеков, Глебов, Шамарина.**

Еще больше хочется работать

Радостное чувство овладело сердцем, когда я узнала, что товарищ Сталин утвержден Наркомом обороны.

Сейчас как никогда хочется еще больше и плодотворней работать на благо нашей отчизны, ибо недалек тот день, когда мы будем отмечать полную победу над врагом, когда все народы свободно вздохнут, разорвав цепи рабства и угнетения кровавого фашизма. К этой победе нас ведет коммунистическая партия большевиков и ее великий вождь, наш мудрый отец и полководец Иосиф Виссарионович Сталин.

Наши домохозяйки делом доказывают свою преданность родине.

Например, 19—20 июля домохозяйки улиц 1-я и 2-я Красноармейская в количестве 16 человек ходили ремонтировать дорогу. Большую активность в работе проявили тт. Куренных С. М., Сапеникова Е., Савыкова, Серебрякова. Надо отметить, что домохозяйки Цедилкина А. П., Соловьева и тов Шахмаев Е. Т. работали по ремонту дороги три дня с лошадьми.

Женщины из улицы 3-го Интернационала ремонтировать эту дорогу ходят ежедневно.

Как депутат горсовета, я заверяю любимую коммунистическую партию и полководца товарища Сталина, что мы способны, можем и будем работать на любом участке, везде, куда только потребуются трудовые руки для укрепления обороноспособности нашей страны.

Е. Шахмаева,
депутат горсовета.

Победа будет за нами

Я, как и все трудящиеся нашей великой родины, одобряю Указ Президиума Верховного Совета о назначении Народным Комиссаром обороны великого Сталина. Советский народ знает, что там, где великий Сталин, там победа.

Назначение товарища Сталина Наркомом обороны еще больше вливает в нас уверенности в том, что победа над кровожадным фашизмом ускорится. В годы гражданской войны там, где появлялся Иосиф Виссарионович, победа была на стороне Красной Армии.

Победа сама не приходит, ее завоевывают в упорной борьбе. Председатель Государственного комитета обороны призвал советский народ перестроить свою работу на военный лад, все подчинить обороне родины. Этот призыв нашел горячую поддержку всего многомиллионного советского народа. Энтузиазм трудящихся растет с каждым днем. Наш коллектив старается дать стали больше, чтобы залить фашистскую гадину.

Я, как мастер, приложу все силы для того, чтобы смена, которой я руковожу, работала еще лучше. Проведем предстоящий ремонт печи в самые сжатые сроки и качественно, чтобы скорее и больше давать стране продукции для уничтожения врага.

Ф. М. Сентюрев,
мастер мартеновского цеха Старотрубного завода.

Улучшить агитационно-пропагандистскую работу среди населения

С злейшим врагом всего человечества народы нашей страны ведут великую отечественную войну. В эти дни, когда над нашей любимой родиной нависла серьезная опасность, наша агитация должна нести в массы огненное слово большевистской правды. «Разжигать в сердцах миллионов людей священную ненависть к фашистским извергам и поработителям, сплачивать и мобилизовать советских людей на борьбу с врагом, на помощь фронту» («Правда»)

А с каким интересом встречают жители города агитатора чтеца, беседчика на своей улице. Жизнь быстро идет вперед. Женщины - домохозяйки интересуются всем, что происходит вокруг, особенно военными действиями. Рассказать, разъяснить им новости сегодняшнего дня—первейшая задача пропагандиста и агитатора, члена и кандидата партии.

На улице III Интернационала прошло более 6 бесед, которыми охвачено около 300 домохозяек. Эта работа дала свои разультаты. Отвечая на призыв партии и правительства —встать на защиту родины,— 30 домохозяек пошли работать на производство, заменив мужчин, ушедших на фронт.

Домохозяйки улицы Малышева, после проведенных бесед о создавшемся положении, пришли в школу № 10 и коллективно вымыли там полы и окна. Навели в классах чистоту и порядок, привели школу в культурный вид.

Домохозяйки улиц 1-я, 2-я Красноармейская и III Интернационала систематически ходят ремонтировать дорогу, которая идет от станции Хромпик до Первомайского поселка.

Но на ряду с этим надо отметить, что агитационно-пропагандистская работа среди населения еще не поставлена на должную политическую высоту. В отдельных кварталах слабо поставлена политико-массовая работа. Причиной этому служит то, что отдельные агитаторы на своих участках бывают редко. К таким относятся агитаторы тт. Чулков и Данилов.

Партийные организации заводов Динас, Старотрубный, горсовета до сих пор также не проводят систематической массово-политической работы с женщинами - домохозяйками и семьями красноармейцев, ушедших на фронт. Эти организации ограничились формальным выделением агитаторов, работу которых не контролируют, помощь агитаторам через проведение семинаров не оказывают.

Например, на Динасе партийное бюро выделило 19 агитаторов для работы с женщинами-домохозяйками, а часть из них работает плохо, на участках бывает редко.

Во всех советских учреждениях, клубах, на улицах нашего города, агитационно-пропагандистская работа сейчас, как никогда, должна быть поставлена на должную политическую высоту. Ежедневно, ежечасно наши агитаторы призваны популяризировать эпизоды из боевых действий нашей доблестной Красной Армии, рассказывать о храбрости красных партизан, действующих в тылу у врага, нести жгучее большевистское слово правды в массы.

Огромная задача агитаторов —готовить население к противовоздушной и противохимической обороне. Читка газет, сообщений Информбюро должна быть обязательной в работе агитатора. Интересы нашей родины требуют, чтобы агитационно-пропагандистская работа велась среди всех слоев населения и была бы поставлена на службу фронту, на службу великой отечественной войне.

А. Соловьева.

Близится смерть фашизму

С горячим патриотическим чувством откликнулись рабочие паросилового хозяйства Новотрубного завода на достигнутые соглашения нашего правительства с Великобританией и Чехословацкой республикой о совместных действиях в войне против Германии. Коллектив паросилового хозяйства полностью одобряет сталинскую политику.

Рабочие заявляют, что достигнутые соглашения имеют огромное военно-политическое значение в отечественной войне против бандитских орд, вероломно напавших на советскую землю.

Дружба и единство народов против агрессора, — заявляют паросиловики,—растет и крепнет с каждым днем. Великий народ Советского Союза, об'единенный с великобританцами и чехословаками в совместную борьбу против германских захватчиков, сотрет с лица земли фашистскую нечисть.

Доблестная Красная Армия, мужественно сражаясь за каждую пядь советской земли, уже уничтожила основные силы противника. Фашистская армия с каждым днем слабеет и разлагается. Близится смерть гитлеризму.

Высоким производительным трудом паросиловики крепят тыл и помогают Красной Армии уничтожать фашистских людоедов. Если страна прикажет нам сменить свои станки на боевое оружие, мы все, как один, сделаем это. Будем до полной победы сражаться за свою социалистическую родину.

По поручению рабочих:
Дюкарев, Сысоев.

Сдали государству 100 центнеров хлеба

На призыв товарища Сталина колхозники сельхозартели „Лучи коммуны», Нижне-Сельского сельсовета (Билимбаевского района), отвечают досрочной уплатой займовой подписки, хлебопоставками.

Внесено в кассу сельсовета более 1200 рублей из общей подписной суммы 3500 рублей. Займовые поступления продолжаются. Председатель колхоза т. Селянин П. внес займа 150 рублей, бригадир т. Селянин Н.—125 рублей, колхозник т. Аристов и многие другие—по 100 рублей каждый.

Одновременно в счет госпоставок 1941 года колхоз сдал 50 центнеров пшеницы и столько же ржи.

—Каждый килограмм хлеба, сданный государству в счет поставок, каждый внесенный рубль в госбюджет, приближает нашу победу над гитлеровской сворой,—так говорят колхозники. Наше дело правое. Мы победим.

Н. Бажуков.

Работают в пример другим

Как только колхозница сельхозартели им. Буденного (Билимбаевского района) Пермякова Анна Ивановна получила извещение об уплате сельхозналога, тут же внесла полностью всю сумму. При этом она сказала: «Я знаю, что эти деньги пойдут на укрепление оборонной мощи нашей страны. Мой муж с оружием в руках громит гитлеровскую банду, а я в колхозе самоотверженной работой буду помогать доблестной Красной Армии в уничтожении фашизма».

И т. Пермякова трудится в пример другим. Она и доярка и в то же время готовит обеды для колхозников.

Также усердно работает конюх колхоза Бажин Л. Заботливым уходом он довел лошадей до хорошей упитанности. В июне он выработал 79 трудодней. **Ф. Колодкин.**

Ко всем рабочим, работницам, инженерам, техникам, служащим предприятий и домохозяйкам города Первоуральска

Обращение городского совещания стахановцев и ударников города Первоуральска

Дорогие товарищи! В грозный час, когда вооруженные до зубов фашистские изверги вторглись в пределы нашей страны, когда кровавый фашистский сапог топчет и разоряет цветущие поля западной Украины, Западной Белоруссии, Латвийской и Литовской Советских республик, в этот грозный час, когда дело идет «о жизни и смерти Советского государства, о жизни и смерти народов СССР, о том—быть народам Советского Союза свободными, или впасть в порабощение» (Сталин), когда двухсотмиллионный народ поднимается на великую отечественную войну, мы призываем вас еще теснее сплотиться вокруг партии Ленина—Сталина, вокруг нашего мудрого правительства.

Нас не запугают темные силы. Мы твердо знаем, что наше дело правое и враг будет уничтожен, победа будет за нами. Но для организации этой победы мы с вами должны мобилизовать все наши силы, всю нашу энергию.

Красная армия, наши гордые соколы, наши славные краснофлотцы, наши стойкие и мужественные пехотинцы наносят сокрушительные удары по врагу. Но удары фронта по врагу будут тем сильнее, чем крепче будет тыл. Мы призваны с вами ковать победу в тылу, дать нашей армии все то, что ей нужно для разгрома врага.

Великая отечественная война советского народа против злейшего врага человечества—фашизма от нас с вами требует обеспечить усиленную работу всех наших предприятий, производить больше, больше и больше продукции. Цена времени сейчас имеет огромное значение Каждая рационально использованная минута — укрепляет фронт и, наоборот, каждая потерянная минута ослабляет фронт Это должен чувствовать и помнить каждый из нас.

Мы должны организовать работу так, чтобы не было в нашем городе ни одного предприятия, не выполняющего и не перевыполняющего ежесуточных, ежедекадных и ежемесячных государственных заданий.

Мы должны работать так, чтобы на заводе, в цехе, в бригаде не было ни одного рабочего, ни одного цеха и бригады, не выполняющих производственных заданий.

Каждый из нас не должен уходить из цеха, бригады и своего рабочего места до тех пор, пока не выполнил и не перевыполнил производственное задание, используя каждый рабочий час с максимальным напряжением.

Домохозяйки! К вам обращаемся мы. Овладевайте техникой производства. Идите на заводы и рудники, заменяйте ваших мужей, братьев, сыновей, ушедших на фронт грудью защищать нашу великую родину.

Наш лозунг сегодня «Ни одного неиспользованного станка и агрегата». Мы обращаемся и призываем всех трудящихся города Первоуральска повести самую решительную борьбу со всякого рода паникерами, с распространителями ложных слухов, с дезорганизаторами производства. Повысить, как никогда, свою революционную бдительность, превратив каждое наше предприятие в неприступную крепость социализма. Помните, что каждый случай нарушения трудовой дисциплины, совершенный в военное время, выгоден нашим врагам. Помните, что тот, кто нарушает сейчас нашу железную дисциплину и срывает выполнение производственных заданий,—играет на руку врагам.

Трудящиеся города Первоуральска! Отдадим все свои силы, все свои способности на защиту нашей любимой родины. Советский народ во главе с великой партией Ленина—Сталина, разобьет вдрах фашистскую гадину. Наше дело правое и оно будет поддержано всем передовым и прогрессивным человечеством.

Боевыми лозунгами для нас сейчас являются лозунги, сказанные устами великого вождя, Председателя Государственного Комитета Обороны тов. Сталина: «Все наши силы на поддержку нашей героической Красной Армии, нашего славного Красного Флота! Все силы народа—на разгром врага! Вперед за нашу победу!».

И на этот клич любимого вождя мы, все трудящиеся города Первоуральска, как и весь наш народ отвечаем великой народной клятвой. Клянемся Вам, товарищ Сталин, что мы на заводе, как и в бою, будем выполнять свой священный долг перед родиной: сегодня с удесятеренной энергией мы работаем у печей, станков, прокатных станов, а завтра по первому Вашему зову все, как один, с винтовкой в руках пойдем на фронт и будем до последней капли крови защищать каждую пядь земли нашей любимой родины.

Да здравствует наш могучий советский народ!

Да здравствуют наши доблестные Красная Армия и Военно-Морской Флот!

Да здравствует коммунистическая партия большевиков!

Да здравствует вдохновитель наших побед—великий Сталин!

Растут ряды народного ополчения

И юноши, и девушки, пожилые рабочие и интеллигенты, старики, убеленные сединами,—все хотят быть в народном ополчении—боевом резерве героической Красной Армии.

Ежедневно десятки заявлений поступают от желающих вступить в народное ополчение. Больше пятисот мужчин г Первоуральска зачислены в ряды ополчения, 400 женщин зачислены в санитарные дружины. С Новотрубного завода записалось в дружины 270 человек. На этом же заводе организуется группа медицинских сестер из 35 человек. В группу отобраны женщины со средним образованием.

Начались занятия с ополченцами. 18 июля состоялось первое занятие на Новотрубном заводе, на котором было около 150 человек. Здесь будет организован батальон народного ополчения. Ротой ополченцев будет руководить участник первой империалистической войны, бывший красногвардеец тов. Портнов.

На Хромпиковом поселке регулярно проводит военные занятия с ополченцами командир отряда тов. Рябков.

В штаб продолжают поступать заявления о зачислении в ополчение. Вот среди прочих патриотов служащий с Новотрубного завода Рыбаков И. В., 59 лет, тов. Пильчман—мастер по лужению. Ему 56 лет.

Патриоты социалистической родины готовы хоть сейчас итти на передовую линию огня и с оружием в руках громить гитлеровскую гадину. Великая грозная сила—народное ополчение.

Стахановцы леса множат победы

Новую волну производственного энтузиазма среди стахановцев Крутихинского лесничества Билимбаевского лесхоза всколыхнула речь товарища Сталина По его призыву стахановцы леса самоотверженным трудом, железной производственной дисциплиной и организованностью помогают Красной Армии уничтожать врага.

На недавно прошедшем митинге лесорубы Крутихинского участка дали обязательство—годовой план выполнить к октябрю. Следует отметить, что слова стахановцев подкрепляются большевистскими делами.

Еще на 12 июля стахановцы сумели выполнить годовой план по 10 переделам (из 27 имеющихся на участках).

Такие переделы работ, как, например, посадка леса, подновление почвы и ряд других, выполнены больше 100 проц. Согласно нашим подсчетам и практической работе можно смело сказать, что годовой план лесничеством будет выполнен даже раньше октября.

В эти грозные дни отечественной войны все рабочие стремятся достичь самой высокой производительности. На пример, тт. Татарченков Н., Макаров, Максимов и другие выполняют задания не ниже, как на 125 проц. Они поставили перед собой задачей—не уходить с рабочего места до тех пор, пока не будет выработана каждым лесорубом норма не ниже, чем на 125 проц.

На лесные работы пришли новые десятки женщин домохозяек и подростков, которые помогают своим отцам, братьям и мужьям обеспечить строительство нашей страны лесоматериалом.

Советский народ, сплоченный вокруг партии большевиков и товарища Сталина, непоколебимой стеной выступил на защиту родной земли от фашистских захватчиков. В этой войне враг найдет себе могилу.

Рабочие Крутихинского лесоучастка **П. Макаров, Д. Татарченков, Г. Татарченков, П. Пупырев.**

УЧИТЕСЬ ТУШИТЬ ЗАЖИГАТЕЛЬНЫЕ БОМБЫ

Фашистские бандиты, нападая на мирные города и села, применяют зажигательные авиабомбы. Их цель—создать многочисленные пожары и деморализовать население Эти пожары необходимо немедленно локализовать и тушить в кратчайший срок, в самом начале загорания. Роль населения здесь, естественно, решающая, и чем лучше население подготовлено, тем меньше будет жертв.

Прежде всего надо знать о видах зажигательных авиабомб. По характеру действия эти бомбы делятся на два основных вида: 1) бомбы сосредоточенного действия; 2) бомбы рассеивающего действия

Бомбы сосредоточенного действия создают очаги огня непосредственно в месте своего падения.

Бомбы рассеивающего действия, взрываясь, создают многочисленные очаги пожаров. Взрываются они обычно либо в воздухе над целью, либо на месте падения.

До сих пор чаще всего применялись зажигательные бомбы весом от 1 до 10 кг., реже—50 кг. и выше.

Важно также знать снаряжение бомб. Зажигательные авиабомбы сосредоточенного действия бывают: термитные, электронно-термитные, комбинированные (термит и отвержденное горючее). Бомбы рассеивающего действия бывают фосфорные, термитные (сегментные) или снаряженные жидким горючим. Интенсивное горение бомб малого веса длится $1^1/_2$—2 минуты, а крупного веса—от $2^1/_2$ до 6 минут.

Очаг пожара от авиабомбы, так же как и сама горящая авиабомба, может быть потушен **любым человеком**, находящимся вблизи места загорания, имеющим в своем распоряжении **простейшие средства пожаротушения** и знающим, как применить их. Знания эти несложны. Ими обязан овладеть каждый советский патриот и притом в самый короткий срок.

Первым условием успешной ликвидации очага пожара является быстрое обнаружение места падения зажигательной бомбы.

Второе условие успеха—немедленное применение средств огнетушения, то есть смелое, решительное и настойчивое наступление на горящую авиабомбу.

И, наконец, третье: нужно твердо помнить, что спокойствие, хладнокровие и выдержка в таких случаях имеют решающее значение.

Долгое время вопросы тушения зажигательных авиабомб—термитных, электронных и других—являлись темой всякого рода споров. Главным спорным вопросом был вопрос о возможности или невозможности применения **воды** для тушения таких бомб.

Вода может и должна применяться для тушения зажигательных авиабомб. Это нужно твердо усвоить нашим гражданам. Все зависит только от времени обнаружения зажигательных бомб, от веса бомбы и количества необходимой для ее тушения воды Чем скорее будет бомба обнаружена, тем легче ликвидировать пожар, тем меньше потребуется воды.

Вполне понятно, что потушить горящую бомбу весом более 10 килограммов малым количеством воды невозможно. Между тем бомбы меньшего веса можно довольно легко и без особого риска потушить, опустив их в ведро с водой или использовав гидропульт. Например, термитную бомбу весом в 2,5—3 кг. можно потушить ведром воды, а чтобы потушить термитно-электронную бомбу того же размера, надо ее затопить в бочке с водой. Точно так же нужно тушить в бочке с водой 10 кг. термитную или термитно-комбинированную бомбу. Хорошо тушится такая зажигательная бомба и гидропультом. Даже 50 килограммовые бомбы, снаряженные термитом и отвержденным горючим (бензин, керосин и нефть в сгущенном виде), можно потушить водой, подаваемой от внутреннего пожарного крана сильной струей в 3—4 атмосферы.

В борьбе с зажигательными авиабомбами с успехом можно применить и песок, молотую глину, землю, золу. Надо учесть, что эти средства не тушат термитные и электронно-термитные бомбы, а локализуют (ограничивают) их зажигательное действие. Бомбы же снаряженные фосфором или жидким горючим, могут быть потушены песком.

Каждый гражданин, участвующий в тушении авиабомб, обязан соблюдать правила безопасности, то есть надеть на голову капюшон с очками. Если капюшона нет, надевают предохранительные очки, а остальную часть лица закрывают мокрым полотенцем. В тех случаях, когда не окажется ни капюшона, ни очков, можно использовать для покрытия лица любой предмет, оказавшийся под рукой: кусок фанеры, жести, сковороду и т. п. На руки обязательно надеть брезентовые рукавицы, перчатки, варежки, смоченные в воде.

При обнаружении упавшей горящей авиабомбы в первую очередь следует тушить загоревшиеся вокруг нее предметы. Если же есть возможность, то нужно одновременно тушить и бомбу.

Бомба может упасть в такое место, где не окажется ни воды, ни песка. В этом случае следует выбросить бомбу в окно на улицу, в топку печи или

(Окончание на 4 стр.)

ИТОГИ НАЛЕТОВ АНГЛИЙСКОЙ АВИАЦИИ

Как передает агентство Рейтер, с первого июля по 14 июля английские истребители произвели 36 налетов на неприятельскую территорию. Во время этих налетов был сбит 301 самолет типа «Мессершмитт-109». Большому числу неприятельских самолетов были причинены повреждения. Английская авиация потеряла 118 истребителей — немного более одной трети потерь неприятеля. 17 английским летчикам удалось спастись. В результате налетов английской авиации во Франции были уничтожены фабрики и электростанции, работающие на военные нужды Германии.

* * *

Английское министерство авиации сообщает, что в результате налетов английской авиации германские города Аахен и Мюнстер разрушены по меньшей мере на одну треть. Аахену причинен исключительно огромный ущерб. Повреждены водопровод, газовое хозяйство, электричество и телефонная сеть, нарушена работа городского транспорта.

После 5 недавних налетов на Мюнстер в городе уничтожены пожаром целые районы.

(ТАСС)

Выступление Галифакса

Английский посол в США Галифакс выступил в Сан-Франциско с речью.

Охарактеризовав вероломство нынешних германских правителей, Галифакс сказал: Гитлер ведет борьбу по расписанию и если его целью была русская нефть, то после войны свыше 3 недель он не приблизился к ней. Отметив, что Гитлер может попытаться предложить Англии мир, Галифакс снова повторил, что Англия не намерена никогда, ни по какому вопросу вступать в какие-либо переговоры с Гитлером.

Касаясь вопроса о жестоком угнетении национал-социалистами оккупированных стран, Галифакс заметил: типичным примером является то, что Гитлер сделал в Польше. Свыше 40 тысяч поляков были хладнокровно убиты. Польские женщины проданы в рабство. Все жестокости, известные миру, были применены в отношении евреев. Сделаны все усилия для того, чтобы расчленить и уничтожить польскую нацию и продать поляков в рабство. Такое же положение наблюдается и в других оккупированных странах.

(ТАСС).

Движение солидарности с Советским Союзом

Героическая борьба советского народа против гитлеровской агрессии вызывает глубокое сочувствие со стороны широких масс населения Англии и США.

В советское посольство в Лондоне продолжают поступать многочисленные приветствия, заявления, письма и резолюции о солидарности с Советским Союзом.

В Нью-Йорке конференцией представителей американской федерации труда образован временный «антигитлеровский профсоюзный комитет». Этот комитет будет добиваться оказания всесторонней помощи Англии, Советскому Союзу и другим странам, борющимся против гитлеризма.

Профсоюз рабочих пищевой промышленности города Нью-Йорка обратился с призывом оказать полную поддержку СССР и Англии. С таким же призывом обратились профсоюз рабочих рекламных предприятий и профсоюз служащих пароходных компаний.

(ТАСС).

Учитесь тушить зажигательные бомбы *)

на несгораемую лестничную площадку.

Полезно иметь в квартире и на чердаках бочку или ведро, обмазанное внутри глиной толщиной в пять—шесть сантиметров. Бомба малого веса, брошенная в такую бочку или ведро, сгорает там, и пожар локализуется.

При ликвидации очага пожара надо позаботиться о том, чтобы выпадающий по пути переноса бомбы горящий шлак тушился немедленно.

Хлопки и взрывы, которые иногда получаются при попадании воды на горящую бомбу (с примесью щелочных металлов), не представляют опасности для человека, занятого тушением, если защищены у него руки и лицо. Бояться их не следует.

В последние дни в различных газетах давались разноречивые советы о тушении зажигательных бомб. Например, «Комсомольская правда» 12 июля пишет: «Ни под каким видом не тушите водой горючие жидкости (бензин, керосин, нефть), разлившиеся из авиабомбы». Такой совет ошибочен. Товарищи не учитывают, что в данном случае мы имеем дело не с резервуаром жидкого горючего. Брызги жидкого горючего, впитавшиеся в окружающие бомбу предметы, вызывают очаги огня, которые могут быть вполне потушены водой или песком.

Следует всячески рекомендовать нашим гражданам хорошо изучить выпущенные недавно брошюры, листовки и плакаты по вопросам техники тушения как самих зажигательных авиабомб, так и пожаров от них*).

Все указания Главного управления местной противовоздушной обороны СССР по тушению зажигательных бомб и пожаров от них должны быть в точности соблюдены. Малейшие отступления от этих указаний чреваты серьезными последствиями.

И. ТРОИЦКИЙ

Нач. противопожарной службы МПВО г. Москвы.

Окончание. Начало на 3 стр.

*) „Блокнот агитатора". № 19 (325).

Учащиеся школ города Энгельса (АССР Немцев Поволжья) отъезжают в колхозы и совхозы республики помогать убрать обильный урожай.

фото А. Головачева Фотохроника ТАСС.

Сэкономлено 2367 тонн топлива

Работать скоростными методами, максимально экономить электроэнергию, пар и топливо—таков непреложный закон рабочих в военное время И патриоты наших заводов борются за это, экономят каждый киловатт энергии.

Большого успеха в экономии всех видов энергии добился Хромпиковый завод. В первом квартале экономия электроэнергии выразилась в 540 тысяч кв За полугодие этого года сэкономлено электроэнергии в переводе на топливо 836 тонн. Экономия всех видов энергии за 6 месяцев в переводе на условное топливо составила 2367 тонн.

Цех № 3 до апреля имел некоторый перерасход в электроэнергии, за последнее время он добился значительной экономии. Так во втором квартале на выработку тонны продукции расходовали топлива вместо 1,58 тонны 1,55. Наибольшее сбережение всех энергетических ресурсов имеет цех № 2.

Завод имеет все возможности добиться еще большей экономии всех видов энергии. За это надо бороться упорно и настойчиво.

Стахановцы не снижают показатели

Стахановцы Билимбаевского труболитейного завода в дни отечественной войны значительно улучшили свою работу. Передовики цеха с меньшим количеством рабочих дают больше производительности труда. Они заменяют в своих бригадах товарищей, ушедших на фронт.

Систематически дает высокую производительность стахановец подбойщик труб П. И. Аликин, его выполнение составляет в июле 164 проц. Около полутора норм дает ежедневно формовщик труб А. И. Ермаков. Хорошо работает П. И. Орехин.

На подбойке труб М. А. Шалашин июльское производственное задание выполняет на 130 проц. В. П. Кузминых за это же время имеет выполнение на 136 проц.

Среди шишкарей хорошо работают М. В. Чижова и А. А. Фоминых, их выполнение производственной программы составляет намного больше 100 проц.

К. Еретнов.

Борются за продовольственную базу

Работники Первоуральского треста столовых борются за создание собственной продовольственной базы. Особое внимание уделяется откорму свиней. В настоящее время на откорме находится 248 штук при годовом плане 300 голов. Кроме того, в ближайшие дни будет приобретено 113 голов.

Среднесуточный привес одной свиньи за полугодие составил более 500 граммов, а по отдельным столовым привес доведен до 700—880 граммов. Так в столовой № 1 (директор т Лапина) в отдельные месяцы привес выразился в 880 граммов. По столовой № 12 (директор т. Трибуртова)—до 700 граммов.

Важным источником увеличения продовольственных ресурсов являются заготовка грибов и ягод. По плану трест должен заготовить за сезон 20 тонн грибов и 10 тонн ягод. Для этой цели организуется 4 заготовительных пункта в д. Черемша, на участке «Перескачка» и в других местах.

На призыв Сталина отвечаем делом

Развертывая соревнование за сжатые сроки сеноуборки, многие колхозники сельхозартели им. Сталина выполняют и перевыполняют норму. На косьбе вручную Уваров П., Дылдин П., Уварова и Дылдина при норме 0,40 каждый скашивает до 0,50 га.

Всего скошено травы с площади 300 га. Застоговано 720 центнеров сена. Одновременно с сеноуборкой ведем заготовку силосного корма Заложено 140 тонн при плане 210 тонн.

Вдохновленные речью товарища Сталина, произнесенной им по радио, колхозники работают более организованно. Ведем подготовку к уборке урожая. Отремонтировали две жатки. Готовим тока. Не дожидаясь нового урожая, из старых запасов сдали государству в счет госпоставок 38 центнеров зерна. Досрочно выполнили молокопоставки плана 1941 года, перевыполнили годовой план поставок мяса.

А Михалев,

Председатель колхоза им. Сталина.

Досрочно вносят платежи

Трудящиеся Битимки досрочно уплачивают сельхозналог, страховые и прочие государственные платежи. Колхозники сельхозартели им. Кирова Казарин Г., Дылдин К. и другие полностью рассчитались с государством по сельхозналогу.

Из рабочих досрочно внесли сельхозналог и страховые Климов В. С., Макарова А. Н., Бобылев И. Ф. За 20 июля от трудящихся д. Битимки поступило в кассу исполкома сельсовета 1500 рублей окладного страхования.

Оглоблин,

налоговой агент

Ответственный редактор П. В. ПОДЦЕПКИН.

Клуб Металлургов Новотрубного завода
23—24 июля
Демонстрируется новый звуковой американский кинофильм
«ПЕСНЬ О ЛЮБВИ»
Начало сеансов: в 6, 8 и 10 часов вечера.

Клуб Старотрубного завода
23 июля
Звуковой художественный кинофильм
ПЕСНЬ О ЛЮБВИ
Начало в 8, 10 час. веч.

Старотрубный завод **заключает договора с домохозяйками** на работу в цехи: **подсобное хозяйство, ремонтно-строительный цех и на сеноуборку,** сроком от 3 месяцев и более.
Поступающие пользуются всеми условиями наравне с основными рабочими. После окончания договора **расчет предоставляется немедленно.**
3—1 **Отдел кадров.**

При клубе металлургов Новотрубного завода организуется платный музыкальный кружок по классу рояля под руководством опытного педагога Ленинградского ДХВД. Плата за обучение 30 рублей в месяц.
Начало занятий 25 июля.
Правление клуба.

23 июля земельно-планировочное управление будет выдавать **разрешение на покосы** гражданам, имеющим лошадей.

Буфету ст. Хромпик требуется бригада женщин по сбору грибов, ягод, а также по заготовке крапивы. Об условиях справиться в конторе буфета, Воровского, 8. 2—2

... ул. Ленина № 75. НС40334 Заказ 1649 Тираж 5000