Какие пенсии есть в России?

+24°

Восход 4.05.
Заход 21.51.
Долгота дня 17.46.
17-й лунный день

ТАГИЛЬСКИЙ РАБОЧИЙ

№97 (24230) | Среда, 3 июня 2015 года | Городская общественно-политическая газета. Победитель фестивалей СМИ «Вся Россия» | Выходит ежедневно, кроме воскресенья и понедельника | Основана в мае 1906 года. Цена свободная

школа

Готовься к олимпиаде летом!

Очередной учебный год завершен. Для тагильчан он стал прорывным. Школьники заняли рекордное количество мест в олимпиадах регионального уровня – 62, из них 19 – победных. Во Всероссийский этап вышли 12 человек. За 23-летнюю историю олимпиадного движения достичь таких результатов еще не удавалось.

Еще один покоренный рубеж

Девятиклассник политехнической гимназии Илья Лавров участвовал во Всероссийской олимпиаде по обществознанию. Когда ехал в Москву, снова и снова прокручивал в голове все, что изучил за несколько лет учебы. Решил не думать о результате. Сконцентрировался на заданиях. Этот рецепт успеха принес ему абсолютную победу.

- В восьмом классе я участвовал в олимпиадах за девятый, но регион мне тогда не поддался, - рассказал Илья. – Обществознание – один из самых любимых моих предметов. Интерес к нему привила учитель Лариса Анатольевна Волченкова. Готовиться к олимпиаде помогали Алина Мощева, Дима Коновалов, Наташа Брагина, большое им спасибо. На олимпиадах нужно быть уверенным в своих силах. Даже из самой сложной ситуации можно найти выход. И еще один совет: готовиться к олимпиаде летом. Во время учебы нет свободного времени.

Очередной рубеж покорен, нужно идти дальше, считает девятиклассник. Илья изучает режиссерское мастерство в школьной телестудии. Победил в нескольких международных кинофестивалях короткометражного кино. В планах – продолжить заниматься режиссурой.

Вижу цель: юрфак МГУ

Другой ученик политехнической гимназии тоже заявил о себе на всю Россию. Десятиклассник Дмитрий Коновалов занял первое место в областной олимпиаде по праву, а по итогам всероссийского этапа вошел в десятку сильнейших.

- Всего в олимпиаде участвовало 277 человек. Конкуренция мощнейшая, - рассказывает Дмитрий. - И это при том, что такого предмета в школьной программе нет, только факультатив. Много занимался самостоятельно. Большую помощь в подготовке оказала руководитель школьного музея Елена Владимировна Юдина. Раньше Нижний Тагил представляла Вика Скачкова. Она дважды становилась лучшей по России. Сейчас учится в МГИМО на международно-правовом факультете. А я собираюсь поступать на юрфак МГУ.

Золотая медалистка

Выпускница гимназии №18 Полина Кокшарова с восьмого класса участвовала в городской олимпиаде по физкультуре, но пробиться на область удалось только в этом году. Заняла второе место. Следующий этап – всероссийский. В Казани Полина стала призером.

- Усердно готовились к городскому этапу, а потом к области, - говорит она. – Вместе с учителем физкультуры Аленой Михайловной Каратаевой просматривала задания прошлых лет, изучала теорию. В Екатеринбурге на базе УрФУ была организована школа олимпиадников. Преподаватели вуза готовили нас по таким видам спорта, как легкая атлетика, баскетбол, волейбол, гимнастика. В Казань приехало около 230 участников из 62 регионов страны. Соперники были сильные, настроенные на победу. Тем не менее я добилась серьезных результатов.

Кроме того, в этом году Полина заняла призовое место в межрегиональной вузовской олимпиаде «Физтех». В составе сборной гимназии победила во Всероссийской олимпиаде по алгебре и геометрии, городском конкурсе «Что? Где? Когда?» Получила разряд мастера спорта по художественной гимнастике и золотой значок ГТО. 11-й класс заканчивает с золотой медалью. В июле будет держать экзамен в строительный институт УрФУ.

В преддверии летних каникул школьники встретились с главой города Сергеем Носовым. Мэр поблагодарил их за успехи в учебе и вручил ценные подарки.

Анастасия ВАСИЛЬЕВА.
ФОТО НИКОЛАЯ АНТОНОВА.

Сергей Носов вручил подарки школьникам, в том числе Полине Кокшаровой.

кстати

Тагильский «Ликвидатор» едет в Татарстан

Курсанты центра научно-технического творчества молодежи НТИИМ (филиала городской станции юных техников) примут участие во Всероссийской робототехнической олимпиаде.

Олимпиада пройдет в Татарстане, в городе Иннополис, с 8 по 10 июня. На суд жюри тагильчане представят «Ликвидатора» - робота, предназначенного для выполнения особо опасных работ при проведении испытаний боеприпасов: поиска и транспортировки неразорвавшихся снарядов.

Проект реализован курсантами Александром Ширниным, Анатолием Герасимовым и Михаилом Сахаровским. Юноши самостоятельно разработали, изготовили и собрали робота, написали для него программное обеспечение.

Разработка школьников уже удостоена первой награды: «Ликвидатор» победил на областных робототехнических соревнованиях, проходивших в Екатеринбурге с 22 по 24 апреля, в творческой номинации «Электроника».

Анастасия ВАСИЛЬЕВА.

акция

Вышли на борьбу с курением

Участники акции Владислав Беев (слева) и Николай Четверкин.

В минувшую пятницу в рамках Всемирного дня без табака, ежегодно отмечаемого 31 мая Всемирной организацией здравоохранения, в центре города врачи Демидовской больницы и студенты Нижнетагильского медколледжа провели акцию «Откажись от сигарет».

Этот день прошел под слоганом «Закурим? Нет, я хочу жить долго!» Студенты вместе со своими наставниками раздавали наглядные материалы и призывали курящих отказаться от пагубной привычки.

- Я не курю и другим не советую, - говорит участник акции, будущий фельдшер-лаборант Владислав Беев. – Курящих становится меньше, за последние несколько лет трое моих друзей завязали с сигаретами.

- Особенно нужно подумать о собственном здоровье будущим мамам, так как никотин оказывает негативное влияние на плод и вызывает у младенца никотиновую зависимость. Около 15 процентов юных тагильчан страдают бронхиальной астмой, в том числе из-за того, что их мамы не отказались от сигарет во время беременности, – говорит специалист по гигиеническому воспитанию населения Галина Климова. – Смертность от сердечно-сосудистых заболеваний и рака у заядлых курильщиков встречается чаще. Однако в любом возрасте человека можно мотивировать отказаться от пагубной привычки.

Врачи приглашают всех желающих в «Школу для желающих бросить курить», которая работает с 2010 года при Демидовской горбольнице. Записаться в группу можно по телефону: 41-26-54. Для каждой группы проводится два бесплатных занятия, где врач индивидуально работает с каждым, рассказывает о вреде курения, мотивирует пациента бросить курить.

- Курящих становится все меньше благодаря политике государства в области здравоохранения, - отмечает Галина Климова. - Курить в общественных местах запретили, сигареты подорожали, ведется активная пропаганда здорового образа жизни среди молодежи. Все это приносит свои плоды.

Владимир ПАХОМЕНКО.
ФОТО АВТОРА.

Заходите на сайт **www.tagilka.ru** (16+)

В стране и мире

Ответили на имущественные претензии Киева

В Кремле заявили, что Росзагрансобственность будет защищать принадлежащую Москве недвижимость за рубежом.

На самой Украине нет ни одного объекта, принадлежащего России. После распада СССР Россия подписала соглашения с бывшими республиками об уплате их долгов в обмен на собственность. Однако некоторые, например, Украина, приняли так называемую блокирующую ноту и пытаются препятствовать перерегистрации недвижимости и претендовать на некоторые объекты. 1 июня замминистра юстиции Украины Наталья Севастьянова заявила, что Киев может потребовать зарубежное имущество России в качестве компенсации за экономические потери при выходе Крыма из состава страны. Сумма по иску превышала триллион гривен (по нынешнему курсу — более 47,3 миллиарда долларов).

Арестован капитан затонувшего судна

Китайская полиция арестовала капитана и старшего механика пассажирского круизного теплохода «Звезда Востока», потерпевшего крушение на реке Янцзы позавчера вечером.

На борту теплохода находилось 47 членов экипажа, пять туристических гидов и 405 пассажиров. Все они — граждане Китая. Среди пассажиров были, в основном, пожилые люди. Спасателям (**на снимке**) удалось спасти 20 пассажиров. Теплоход перевернулся во время сильного шторма и затонул в течение двух минут. Спасатели определили место катастрофы визуально: сквозь толщу воды был виден киль перевернувшегося судна.

Сергея Полонского ждет экспертиза

Бизнесмена Сергея Полонского отправили на психолого-психиатрическую судебную экспертизу, заявила официальный представитель МВД России Елена Алексеева.

17 мая Полонского депортировали из Камбоджи за нарушение миграционного законодательства. В России он обвиняется в мошенничестве, совершенном в особо крупном размере. По данным следствия, предприниматель похитил более восьми миллиардов рублей у дольщиков элитных жилищных комплексов «Рублевская Ривьера» и «Кутузовская миля».

Ford отзовет миллион автомобилей

Руководство американской корпорации Ford решило отозвать с рынка США около одного миллиона автомобилей, оборудованных дефектными подушками безопасности от японской компании Takata.

Отзыву подлежат машины моделей Mustang 2005-2014 годов выпуска и GT образца 2005-2006 годов. Установленные в этих автомобилях подушки безопасности от Takata могут непроизвольно раскрыться во время движения машины и нанести травмы водителям и пассажирам. В этом месяце Takata признала бракованными «около 34 миллионов машин, произведенных в США и оснащенных неисправными подушками безопасности». В настоящее время по этому поводу ведется расследование.

«Стиркой» кота заинтересовалась прокуратура

Районная прокуратура Магнитогорска начала проверку после появления в интернете видео, на котором кота помещают в стиральную машину и включают ее.

На этой неделе местные СМИ, в частности, «ЧелябинскСегодня», сообщили, что ролики, выложенные жительницей Магнитогорска по имени Динара в соцсети «ВКонтакте», стали активно обсуждаться пользователями интернета. На одном из них девушка и молодой человек засовывают, по их версии, провинившегося кота в стиральную машинку и включают ее, через несколько оборотов барабана животное отпускают. Среди видео Динары есть запись, как компания «прикалывается» над лежащим на полу кричащим мальчиком, которого обмотали скотчем и завернули, видимо, в одеяло. В итоге ребенка освобождают. На сайте прокуратуры Челябинской области отмечается, что проверка организована ввиду размещенной в прессе информации о применении физического насилия в отношении несовершеннолетнего и жестоком обращении с животным.

Влияние денег на мужские измены

Деньги оказались одной из значимых причин адюльтера: как показало новое исследование американских социологов, чем больше муж зависит от жены в финансовом плане, тем выше вероятность измены с его стороны.

Расчеты показали, что финансово зависимые от своих жен мужья изменяют им в 15 процентах случаев. «Секс вне брака позволяет самоутвердиться мужчинам, чья маскулинность находится под вопросом. Лишенные функций главного кормильца, они утверждают свою мужественность другим культурно приемлемым образом — соблазняя других женщин», — считают ученые. В случае женщин работает прямо противоположная тенденция: когда сто процентов семейного дохода приносят жены, они реже всего склонны к изменам.

По сообщениям Лента.Ру, Интерфакс, РБК.

$ 53,44 руб. +62 коп.
€ 58,60 руб. +90 коп.
4 607174 170018 23952

театр

«Браво!» за «Кочерыжку»

В Нижнетагильском драматическом театре имени Д.Н. Мамина-Сибиряка завершился творческий сезон. И в последних числах мая тагильчане увидели все три премьеры – спектакли «Повзрослели они до поры...», «Сказка о Балде» и «Ужин с дураком», а актеры получили диплом областного театрального фестиваля «Браво!» в номинации «Проект года» за организацию и проведение конкурса капустников «Золотая кочерыжка».

Минувший сезон из-за реконструкции здания стал кочевым, и актерам пришлось выступать на различных сценах Нижнего Тагила, отправляться с мини-гастролями в Серов, Реж, Озерск, Свободный, Ирбит, Баранчу, Екатеринбург... 22 площадки, разная публика, новые впечатления.

- Наездились мы за этот сезон! – улыбается художественный руководитель театра, заслуженный артист РФ Игорь Булыгин. – Тяжело было, каждая премьера на вес золота, но коллектив работал самоотверженно. Хочу отметить всех работников театра, все службы, они делали все необходимое: репетировать приходилось строго по часам, в то время, которое нам давали на чужих площадках, бывало, по ночам грузили декорации, что называется, на ровном месте обустраивали в коридорах гримерки, оформляли сцену... Но люди шли навстречу. Чем труднее нам было, тем больше нам помогали. Например, в Серове коллеги сами наши афиши печатали и билеты распространяли. Благодаря поездкам заметно увеличилось число подписчиков в нашей группе в соцсетях, нас ждут и зовут. Много рядом чудесных людей оказалось, мы благодарны всем и обязательно позовем их на открытие нового сезона в обновленном театре.

Но неужели все такие хорошие и ни разу не было ни отказа, ни завышенной арендной платы?

- Всякое бывало, - признался Игорь Булыгин. – Но плохое помнить – себя не уважать. Пусть всем будет хорошо. А мы свой сезон отработали честно. И приятным завершением стал диплом областного театрального фестиваля «Браво!» в номинации «Проект года» за «Золотую кочерыжку». Конкурс капустников проходит в Нижнем Тагиле четыре года, уровень его организации достаточно высок, мы гордимся наградой и понимаем, это высокая оценка работы всего коллектива. Кстати, это 11-й диплом фестиваля «Браво!» у Нижнетагильского драматического театра.

> Отыграв заключительные в этом сезоне спектакли, актеры уходят в отпуск, а в начале июля начнутся репетиции, тагильчан ждет «Безумный день, или Женитьба Фигаро».

Актеры Нижнетагильского драматического театра Нелли Саловская и Олег Токарев выступают перед публикой во время «Золотой кочерыжки» 2015 года.

Диплом фестиваля «Браво!» за организацию конкурса театральных капустников «Золотая кочерыжка».
ФОТО С САЙТА ДРАМТЕАТРА.

Отыграв заключительные в этом сезоне спектакли, актеры уходят в отпуск, а в начале июля начнутся репетиции, тагильчан ждет «Безумный день, или Женитьба Фигаро». Премьера запланирована на начало сентября на новой сцене.

По словам художественного руководителя театра, реконструкция здания на финишной прямой. Не исключено, что и репетировать актеры будут уже в родном помещении.

- Мы уверены – к новому сезону вернемся домой, - не сомневается Игорь Булыгин. – Эту стройку возглавил глава города Сергей Носов, а если он пообещал – значит выполнит. Реконструкция будет завершена в срок.

Разумеется, тагильчан ждет множество сюрпризов: новые дубовые двери, паркет, занавес, кресла в зрительном зале, современное световое и звуковое оборудование, интригующий репертуарный план... Минувший сезон был необычным и сложным, он прошел фактически «на колесах», в постоянных разъездах. Следующий сезон тоже будет необычным. И не только из-за реконструкции здания. 8 мая 2016 года Нижнетагильский драматический театр имени Д.Н. Мамина-Сибиряка отметит свое 70-летие. Так что можно начать продумывать подарки и поздравительные речи.

Людмила ПОГОДИНА.
ФОТО НИКОЛАЯ АНТОНОВА.

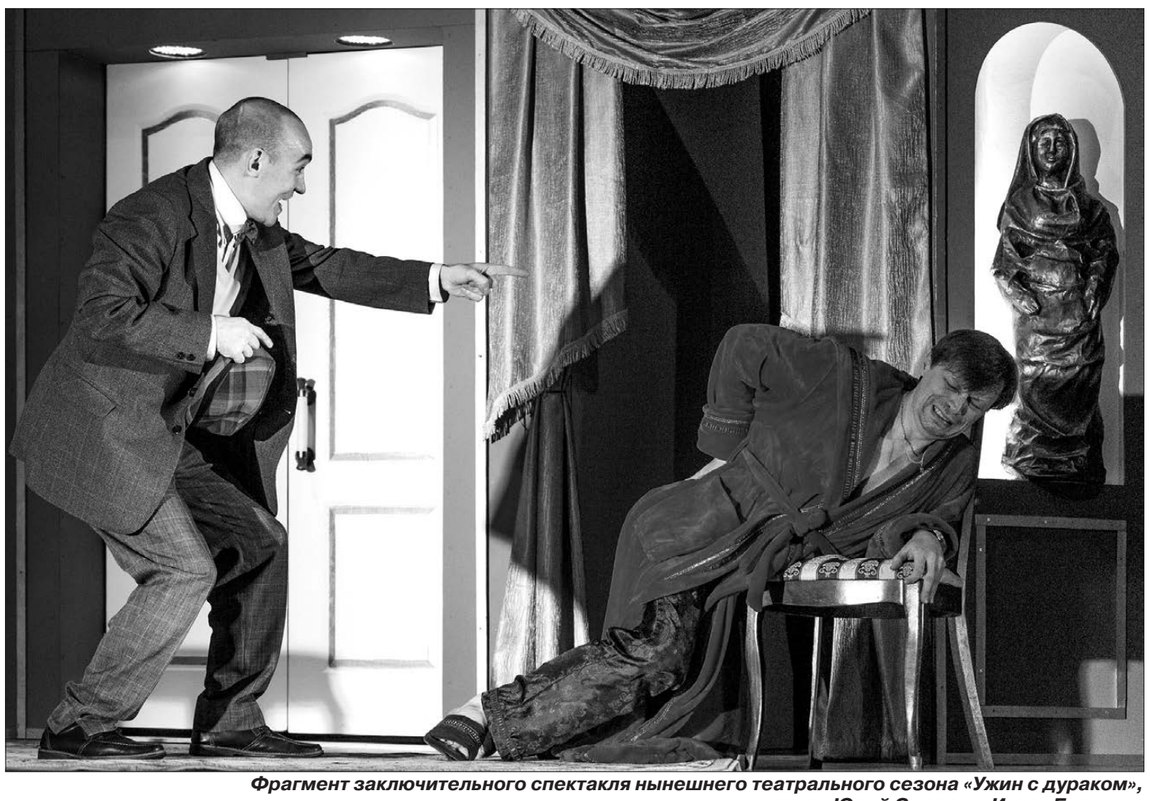

Фрагмент заключительного спектакля нынешнего театрального сезона «Ужин с дураком», в ролях Юрий Сысоев и Игорь Булыгин.

обучающие семинары

Для родителей слепых детей

Управление социальных программ и семейной политики администрации города инициировало проведение обучающих семинаров для родителей, имеющих на воспитании детей с тяжелой патологией зрения. Первый семинар, участие в котором приняли 17 родителей детей с глубоким нарушением зрения и пять воспитателей детских садов, прошел 26 мая в центральной городской библиотеке.

Это первое из пяти запланированных занятий в текущем году. Для проведения обучающих семинаров были приглашены специалисты Верхнепышминской специальной (коррекционной) общеобразовательной школы-интерната имени С.А. Мартиросяна и директор образовательного учреждения Нина Петровна Шалган. Гостья с удовольствием откликнулась на просьбу администрации города о сотрудничестве и оказании помощи в обучении родителей детей с тяжелой патологией зрения.

На семинарах планируется обучить родителей, как правильно социализировать ребенка в обществе, научить его навыкам самообслуживания и подготовить к школе.

Организаторы встречи отметили большую заинтересованность тагильчан и необходимость в проведении подобных мероприятий. В дальнейшем семинары будут проходить по графику.

В. ФАТЕЕВА.
ФОТО ПРЕДОСТАВЛЕНО ЦЕНТРАЛЬНОЙ ГОРОДСКОЙ БИБЛИОТЕКОЙ.

График проведения обучающих семинаров:

центральная городская библиотека (пр. Строителей,1а)

Дата	Наименование вопроса	Специалист
9 июня, 10.00	Формирование и развитие навыков личной гигиены и самообслуживания у детей дошкольного возраста с глубоким нарушением зрения	**ЗАКИЕВА Маргарита Анатольевна**, воспитатель
	Формирование и развитие навыков приема пищи у детей дошкольного возраста с глубоким нарушением зрения	**МАКАРЕЦ Елена Викторовна**, учитель начальных классов
	Развитие двигательной активности у детей дошкольного возраста с глубоким нарушением зрения	**УПОРОВА Лилия Павловна**, учитель физкультуры и ЛФК
24 сентября, 10.00	Формирование и развитие коммуникативных навыков у детей дошкольного возраста с нарушением зрения	**МАВЛАУТДИНОВА Наталья Рафаковна**, педагог-психолог
	Умение применять неречевые средства общения как одна из составляющих коммуникативной деятельности слепых детей дошкольного возраста	**ЗАМЯТИНА Анастасия Владимировна**, тифлопедагог
	Развитие речи у дошкольников с глубоким нарушением зрения через участие в коммуникативной деятельности	**ХАБИБУЛЛИНА Рафиля Табрисовна**, учитель-логопед
27 октября, 10.00	Особенности включения детей с тяжелым нарушением зрения в предметно-практическую деятельность	**ЗАМЯТИНА Анастасия Владимировна**, тифлопедагог
	Портрет будущего первоклассника. Подготовка к школе	**СУВОРИНА Надежда Павловна**, педагог–психолог
	Особенности формирования представлений об окружающем мире у дошкольников с глубоким нарушением зрения	**БУТАКОВА Ирина Ивановна**, учитель начальных классов
24 ноября, 10.00	Развитие познавательных процессов у детей дошкольного возраста с глубоким нарушением зрения	**ПАТРУШЕВА Мария Сергеевна**, педагог-психолог
	Особенности эмоционального развития детей дошкольного возраста с глубокими нарушениями зрения. Психологический тренинг для родителей по коррекции эмоциональной сферы	**СУВОРИНА Надежда Павловна**, педагог-психолог
	Развитие речи у детей дошкольного возраста с глубоким нарушением зрения. Упражнения на развитие мелкой моторики	**САМОРОДОВА Елена Владимировна**, учитель-логопед

По вопросам записи на семинары обращаться к главному специалисту управления социальных программ и семейной политики администрации города Ольге Олеговне Павленко по тел.: 41-04-65.

ЕВРАЗ НТМК: модернизация

Кранами будут управлять с пульта

ЕВРАЗ НТМК переводит краны на дистанционное управление. С помощью модернизации оборудования металлурги намерены повысить производительность труда при транспортировке грузов.

На действующих грузоподъемных механизмах установлено дополнительное электрооборудование – модуль управления краном. Оно позволяет руководить агрегатом дистанционно, при помощи двух джойстиков на переносном пульте управления. Сотрудник может выбирать режимы работы, различные скорости перемещения, подъема и спуска грузов, находясь при этом за 100 метров до объекта.

Система дистанционного управления уже работает на трех кранах мостового типа: в конвертерном цехе и цехе по ремонту металлургического оборудования №3. На комбинате эксплуатируются более 470 различных кранов. Они также будут переводиться на радиоуправление.

Новое электрооборудование, отмечают в региональном центре корпоративных отношений «УРАЛ», приобретено у российских производителей, что полностью соответствует программе по импортозамещению. ЕВРАЗ НТМК по мере возможности переходит на использование отечественных запасных частей и агрегатов. Так, на предприятии впервые приобретена специальная машина для резки слябов отечественного производства.

Анастасия ВАСИЛЬЕВА.

Информационное сообщение

Глава города С.К. Носов объявляет о проведении публичных слушаний по проекту «Внесение изменений в Генеральный план городского округа Нижний Тагил».

Публичные слушания состоятся 17 июня с 17.00 до 18.00 часов по адресу: город Нижний Тагил, улица Красноармейская, 36, управление архитектуры и градостроительства администрации города, кабинет 17.

Регистрация участников публичных слушаний будет осуществляться с 16.45.

С материалами проекта можно ознакомиться в газете «Тагильский рабочий», на стенде управления архитектуры и градостроительства по адресу: город Нижний Тагил, улица Красноармейская, 36, а также на официальном сайте города Нижний Тагил.

Заявки для выступления, предложения и рекомендации по обсуждаемому вопросу можно направлять в период со дня опубликования настоящего постановления до 15 июня 2015 года по адресу: 622001, город Нижний Тагил, улица Красноармейская, 36, управление архитектуры и градостроительства администрации города, кабинет 15.

Телефон для справок: 25-75-36

Уральская панорама

Муниципальные выборы будут назначены через две недели

Старт избирательной кампании свердловских муниципальных выборов будет дан в период с 14 по 24 июня. Об этом сообщил вчера на пресс-конференции председатель регионального избиркома Валерий Чайников.

С его слов, отмена выборов глав в нескольких муниципалитетах никак не повлияла на работу областной избирательной комиссии. График подготовки кадров избирательных комиссий остается неизменным. По данным избиркома на 1 июня, в этом году состоятся выборы главы Унже-Павинского сельского поселения, а также избрание состава муниципальных дум в Верхотурском округе и Махневском МО. Ранее намеченные выборы глав в Березовском, Лесном, Туринске и Гаринском округе отменены. Список довыборов в муниципальные думы, наоборот, расширился. По одному депутату будет избрано в Сосьве, Артях и Верхней Салде и Красноуфимске, в Дегтярске кандидаты будут избираться на два вакантных места в думе, в Бисертском округе – на пять.

Новинки – на выставке ИННОПРОМ-2015

Новинки гражданской продукции будут представлены Машиностроительным заводом имени М.И. Калинина (ЗИК) на международной промышленной выставке ИННОПРОМ-2015. На всеобщее обозрение будет выставлен модельный ряд вилочных электропогрузчиков серии МР-20, а также малогабаритная вакуумно-подметальная машина МК-1500М2.

Продукция, которую представит ЗИК, по своим техническим параметрам не уступает импортным аналогам, а по распространенности в России занимает лидирующие позиции. Именно такой образец – малогабаритная вакуумно-подметальная машина МК-1500М2. Благодаря применению сменных настроек машина способна убирать мусор, пыль, снег с пешеходных зон, тротуаров, парковок, дворовых проездов, труднодоступных мест.

Новинкой экспозиции станут электропогрузчики МР-20. Модульная конструкция погрузчика позволяет на одной платформе получить три модели различной грузоподъемности – 1,6, 1,8 и 2,0 тонны. За счет применения суперсовременных технологий (асинхронный электродвигатель, система управления с CAN-связью) конструкторам удалось значительно увеличить производительность машины.

Пройдет кастинг «Взвешенных людей»

В Екатеринбурге 5 июня пройдет кастинг для участия в реалити-шоу «Взвешенные люди» канала СТС, сообщили агентству ЕАН организаторы мероприятия.

В кастинге могут принять участие люди в возрасте от 18 до 50 лет, проживающие на территории Российской Федерации. Проверить себя можно будет в фитнес-клубе «Зарядка», на Восточной, 7г. Участники шоу смогут не только избавиться от лишних килограммов, но и побороться за приз в три миллиона рублей.

Открылась выставка мексиканского художника

В рамках Дней Мексики в Свердловской области в Доме актера открылась выставка мексиканского художника Хосе Гуадалупе Посада. Участие в мероприятии приняли чрезвычайный и полномочный посол Мексиканских Соединенных Штатов в России Рубен Альберто Бельтран Герреро и министр культуры Свердловской области Павел Креков.

«Открытие этой выставки имеет очень большое значение. Хосе Гуадалупе Посада – известный художник в Мексике. Отмечу, что на этой выставке представлены оригинальные гравюры и они являются частью мексиканской истории», – отметил посол Мексиканских Соединенных Штатов в России Рубен Альберто Бельтран Герреро.

Выставка графика Хосе Гуадалупе Посада – первая экспозиция в Екатеринбурге, представляющая искусство этой страны. Художник считается «отцом» современного мексиканского искусства.

Привезут мощи святого Георгия Победоносца

С 19 по 22 июня в екатеринбургском Храме-на-Крови будет выставлена православная святыня – ковчег с десницей мощей святого великомученика Георгия Победоносца, небесного покровителя воинства.

Как сообщает пресс-служба епархии, событие осуществляется в год 70-летия Великой Победы по решению Священного кинота Святой горы Афон и по благословению Патриарха Московского и всея Руси Кирилла при содействии Благотворительного фонда имени равноапостольного князя Владимира.

Ковчег с мощами находится в России с 24 апреля. За это время им смогли или смогут поклониться верующие в Москве, Санкт-Петербурге, Смоленске, Туле, Ярославле, Рыбинске, Ставрополе, Элисте, Волгограде, Белгороде, Краснодаре, Екатеринбурге, Подольске и Коломне.

По сообщениям департамента информполитики губернатора Свердловской области, ЕАН, ИА «Новый Регион».

дети войны

А хлеба не было...

Дети Великой Отечественной войны – так называют сегодня 70- и и 80-летних людей. И дело здесь не в дате рождения, а в том, что их воспитанием практически «занималась» война. Многие рассказывают о трудном времени со слов родителей, старших братьев или сестер. Их собственные воспоминания приобретают более или менее реальные очертания уже в послевоенные годы.

Нина Ивановна Агафонова.

Нина Степановна Ефремова.

- Война тяжелым катком прошла по судьбам людей: гибель близких, голод, холод... Было очень тяжело, - отмечала Ольга Ниловна Савельева, председатель городской комиссии «Дети войны», на встрече, организованной для ветеранов торговли, общественного питания. Несколько десятков человек собрались тогда в столовой Нижнетагильского торгово-экономического колледжа, чтобы поделиться воспоминаниями и поздравить друг друга с юбилеем Великой Победы.

Нина Ивановна Агафонова родилась в 1942 году, была четвертым ребенком в семье. В этот же год ее отца Ивана Филипповича Зотеева призвали на войну от Алапаевского райвоенкомата. Он служил наводчиком на 1-м Прибалтийском фронте. А в 1944-м пришла страшная весть: отец был тяжело ранен, потом умер. Мама не верила в гибель супруга и до последнего надеялась, что отец все-таки вернется. Однако чуда не случилось, отец с войны не пришел. Могила отца находится в Прибалтике, недалеко от деревни Агалай. Эти сведения родственники почерпнули в Книге памяти.

- Ни отца, ни войны, ни победы в силу возраста я, конечно, не помню, - вспоминает Нина Ивановна. – А вот непростое послевоенное время запомнилось: голод, разруха. Матери было трудно, но она одна справлялась с четырьмя детьми. Работала в колхозе, очень уставала, но всегда старалась нас приголубить, погладить, уделить хоть чуточку внимания. После войны, сколько себя помню, приходилось пасти овец, коров, носила дрова, а с 14 лет трудилась в колхозе как самый настоящий работник: косила, жала, запрягала лошадь, ездила на ней по делам. В Нижний Тагил отправилась, закончив школу-десятилетку. Поступила учиться на продавца продовольственных товаров. И всю жизнь посвятила торговле.

А Нина Степановна Ефремова родилась в Оренбурге за три года до начала войны, в 1938 году. Малышка как раз ходила в круглосуточный детский сад. Самое яркое детское воспоминание военных лет - голод. Младший брат, который родился в 1941 году, все время просыпался по ночам и просил кусочек хлеба. А хлеба не было, парнишка всю ночь плакал.

- Теперь я думаю, что пережить голод тогда нам помог рыбий жир, - вспоминает Нина Степановна. – В садике нас поставят в линейку, каждому нальют по столовой ложке, заставят его проглотить. И так каждый день - утром, в обед и ужин. Тяжело переживали новости с полей сражений. Когда наши отходили, сдавали позиции, города: Минск, Киев... Папа писал письма с фронта, в каждом спрашивал о детях и желал здоровья. В День Победы, помню, было много слез. Оплакивали тех, кто не вернулся. А потом наступило послевоенное карточное время. Получив заветный хлеб, заворачивала его в два-три полотенца и убирала в самый дальний угол. Откусывала по маленькому кусочку, пока учила уроки.

По информации председателя комиссии «Дети войны» Ольги Савельевой, в нашем городе проживают более 25 тысяч «детей войны», из них 3 300 – «дети погибших родителей». В последние годы организацией сделано немало. Проведен городской конкурс «Дети войны – они тоже ее ветераны». Участники делились детскими воспоминаниями, показали архивные фотоснимки военных и послевоенных лет.

Активисты-ветераны организуют и проводят городские субботники, украшают цветами парки, скверы. Сборная команда ветеранов – постоянный участник «Лыжни России», соревнуются в таких видах спорта, как волейбол, боулинг, шашки, шахматы и другие.

- Огромное внимание наша организация уделяет воспитанию подрастающего поколения, патриотической работе, - подчеркивает Ольга Савельева. – Вместе с молодыми людьми 15-17 лет проводили субботник на кладбище «Мемориал». Работали все на совесть, чувствовалось, что подросткам, как и нам, дорога память о ветеранах, что в их сердцах есть уважение к старшему поколению. Часто встречаемся со школьниками, рассказываем о своем военном детстве.

Ольга ПОЛЯКОВА.

ФОТО НИКОЛАЯ АНТОНОВА.

Фронт проходил через наше село

Моя мама, Анастасия Филипповна Матросова, родилась в феврале 1941 года. Ее рассказы о войне и воспоминания стали генетической памятью нашей семьи. Страшной памятью. Предлагаю и читателям «ТР» познакомиться со страницами жизни мамы.

- Я выросла на западе Украины. В 1944-м фронт проходил через наше село. Помню, как убегали в лес от стрельбы, меня несли на руках, а я кричала, что нас убьют! Тогда ранили бабушку Клаву. Спасли от смерти подушки, которые она несла на спине.

Немцы сожгли наш дом со всем имуществом. Мы спали на улице, укрытые половиком, который дала маме сердобольная старушка. Как-то проснулись – лежит снег. Затем несколько семей поселились в уцелевшем доме возле самого леса. Однажды бандеровцы согнали нас всех в кладовку, темную, холодную и маленькую, дети кричали от страха. У мамы был очень красивый шарф, похожий на радугу, и, когда она протянула руку, чтобы его взять, ее сильно ударили прикладом. Когда нас выпустили, шарфа уже не было.

Потом жили у бабушки Марии на хуторе, ее дом не сожгли. Вместе с нами - еще несколько семей с малыми детьми. Бандеровцы часто наведывались и под дулами автоматов допрашивали, почему у нас русская фамилия. Мама отвечала, что неграмотная и не знает.

Помню, как я сидела с бабушкой на печке, и один молоденький бандеровец заглянул к нам. Сказал, красивая девочка растет, будет ему невестой. На что я не задумываясь ответила, что он убивает людей. Все жильцы бабушкиного дома боялись, что он доложит старшим и те всех нас перебьют, так как решат, что ребенок повторил за взрослыми. Но он ничего не сказал.

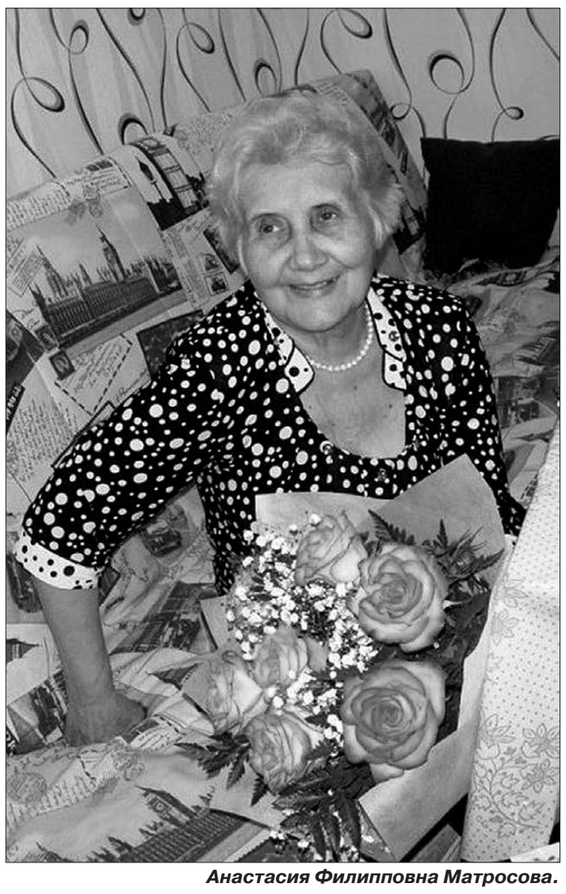

Анастасия Филипповна Матросова.

Красноармейская книжка Филиппа Климова.

Осенью вернулся папа с фронта, и этой же ночью бандеровцы забрали у него все обмундирование (они уже переодевались под Советскую армию). Страшное было время. Люди боялись всех: и поляков, и немцев, и своих, и русских, считали их безбожниками, потому что они церкви разрушали. До 1939 года Западная Украина была под Польшей, а потом - безвластие, и только в 1947 году после Великой Отечественной войны образовался в нашем селе колхоз и жизнь начала потихонечку двигаться к миру.

После войны отец построил дом и сразу забрал к себе свою мать и жену брата с двумя детьми. Так мы и жили все вместе (8 человек), а потом родились еще две моих сестренки.

Наш дом был небольшим, но притягивал людей дружелюбием хозяев. Часто у нас собирались соседи-фронтовики и говорили о том, что война была справедливой, и патриотизм солдат был на высоком уровне, поднимались в атаку «За Родину», «За Сталина», шли на верную смерть. В Германии голодным детям отдавали последние сухари и кусочки сахара. Папа рассказывал, как в подвале нашли семью, дрожащую от страха, и, чтобы успокоить людей, он просто поцеловал руку старенькой бабушке, ведь немецкого никто не знал.

Папа всю жизнь носил военную форму. Иногда покупал, а иногда я сама ему шила. Он пришел с фронта живой и невредимый и послевоенные трудности мы преодолевали вместе. Жили счастливо, хотя были бедны, и радовались детству и миру!

Филипп Галиюдович Климов, рядовой 3-го Белорусского фронта, в/ч 243123, прошел всю войну, был награжден медалями «За Победу над Германией», «За взятие Кенигсберга». Похоронен в селе Борщовка на Западной Украине, в Ровенской области Костопольского района. Запомнился нам, внукам, добрым, честным и очень порядочным человеком! Жаль, что сейчас на родине моего деда и моей мамы (на Украине) запрещено праздновать День Победы и чтить память родных людей, подаривших нам мир и спокойную жизнь! Стихотворение я посвящаю памяти деда.

Мой дед шагает
по моей земле
В Полку Бессмертном
вместе с остальными,
Пусть не на Родине своей,
в моей России
Несу портрет его я
с гордостью в руке!
Мой дед - солдат,
он честно воевал,
Он до Берлина шел сквозь
смерть и беды!
И нам медали, внукам,
раздавал
Как общее наследие
ПОБЕДЫ!

Елена ПУТИЛОВА.

ФОТО ИЗ СЕМЕЙНОГО АРХИВА.

уголовное дело

Пойдет под суд за покупку наркотиков

Работник ФГУП «Нижнетагильский государственный цирк» гражданин К. обвиняется в совершении тяжкого преступления, предусмотренного ч. 2 ст. 228 УК РФ, – незаконное приобретение, хранение без цели сбыта наркотических средств, совершенные в крупном размере.

Вечером 18 марта гражданин К. договорился через интернет о покупке наркотического средства. Перевел деньги через электронный терминал экспресс-оплаты, установленный в здании железнодорожного вокзала, и, получив сообщение на свой сотовый телефон с адресом тайника, где неустановленное лицо поместило наркотическое средство, забрал сверток с наркотиком. Однако через некоторое время К. был задержан сотрудниками транспортной полиции. У задержанного обнаружили и изъяли наркотическое средство «ТМЦП-2201» общей массой 4,05 г, сообщил нижнетагильский транспортный прокурор старший советник юстиции Игорь Сапрыкин.

Теперь гражданину К. грозит наказание в виде лишения свободы и денежный штраф. Уголовное дело будет рассматриваться Тагилстроевским районным судом.

Анастасия ВАСИЛЬЕВА.

происшествия

Сильный ветер обрушил батут на ребенка

В Серове празднование Дня защиты детей обернулось травмой для одного из виновников торжества, передает корреспондент агентства ЕАН.

Как пишут в соцсетях местные жители, днем 1 июня сильный ветер опрокинул батут, на котором прыгала ребятня. По другим данным, на самом батуте детей не было, но он упал на мальчика. Очевидцы утверждают, что ребенка увезли на «скорой», а надувной аттракцион не был закреплен.

Еще неизвестно, куда бы он улетел, если бы не уперся в припаркованный неподалеку автобус.

По данным местной газеты «Глобус», врачи «скорой» диагностировали у ребенка сотрясение головного мозга. Было подозрение на перелом руки, но оно впоследствии не подтвердилось.

Свердловским следственным управлением СКР проводится проверка по факту происшествия.

Двое детей и их спасатели утонули

Два мальчика, юноша и мужчина, которые пытались спасти детей, утонули 1 июня в свердловских реках, сообщили агентству ЕАН в областном полицейском главке.

В 15.40 в дежурную часть поступил сигнал о том, что подростки тонут у плотины Сажинского моста через реку Чусовая в Первоуральске. Однако к моменту прибытия экстренных служб мальчик и юноша 2002 и 1996 годов рождения уже скрылись под водой.

Две девочки, двое мальчишек и их 19-летний знакомый загорали на берегу. Двое ребят решили прыгать с плотины в воду. После очередного захода один из них стал тонуть. Старший товарищ бросился на выручку, и в итоге погибли оба. Вечером того же дня тела вытащили спасатели.

Похожая трагедия произошла примерно в то же время в Ирбите. Мальчики пяти-шести лет купались в притоке Ницы – реке Арай. Один из них стал тонуть. На помощь к нему бросился мужчина, который пришел на берег со знакомым. Ребенок ухватился за плечи своего спасателя, но тот почему-то не смог добраться до берега.

ТЕЛЕФОН рекламной службы «ТР»: 41-50-10

Уважаемые жители!

МКУ «Служба правовых отношений» сообщает, что, согласно постановлению правительства Свердловской области от 29 апреля 2015 г. №300-ПП «Об областном стандарте стоимости жилищно-коммунальных услуг на 2015 год», где устанавливаются стандарт стоимости жилищно-коммунальных слуг:

1. Размер областного стандарта стоимости жилищно-коммунальных услуг для пользователей жилого помещения в государственном или муниципальном жилищном фонде, нанимателей жилого помещения по договору найма в частном жилищном фонде, членов жилищных кооперативов:

	в отопительный период	в межотопительный период
на одиноко проживающего гражданина	2991	1912
на одного члена семьи, состоящего из двух человек	2323	1587
на одного члена семьи, состоящей из трех и более человек	2227	1541

2. Размер областного стандарта стоимости жилищно-коммунальных услуг для собственников жилых помещений в многоквартирных домах, которые, в соответствии с требованиями ЖК РФ, обязаны вносить взносы на капитальный ремонт:

	в отопительный период	в межотопительный период
на одиноко проживающего гражданина	2878	1799
на одного члена семьи, состоящего из двух человек	2246	1510
на одного члена семьи, состоящей из трех и более человек	2155	1468

3. Размер областного стандарта стоимости жилищно-коммунальных услуг для собственников жилых помещений в многоквартирных домах, которые, в соответствии с требованием части 2 ст. 169 ЖК РФ, не обязаны вносить взносы на капитальный ремонт, и собственников жилых домов:

	в отопительный период	в межотопительный период
на одиноко проживающего гражданина	2607	1528
на одного члена семьи, состоящего из двух человек	2061	1325
на одного члена семьи, состоящей из трех и более человек	1983	1296

Согласно пункту 28 постановления правительства РФ от 14.12.2005 г. №761 «О предоставлении субсидий на оплату жилого помещения и коммунальных услуг», при изменении региональных стандартов **перерасчет размера субсидий производится уполномоченным органом с даты вступления в силу соответствующих изменений** без истребования у получателей субсидий каких-либо документов.

Подробную информацию о назначении и выплате субсидий на оплату жилого помещения и коммунальных услуг можно получить в консультационных пунктах: пр. Ленина, 36; пр. Мира, 53; ул. В. Черепанова, 56; ул. Космонавтов, 33; ул. Черных, 19; Черноисточинское шоссе, 15; ул. Попова, 12; ул. Энтузиастов, 35, ул. Энтузиастов, 93; пр. Вагоностроителей, 70; ул. 9 Января, 11 или по тел.: 45-22-23.

Уважаемые льготники!

В соответствии со статьей 160 Жилищного кодекса Российской Федерации отдельным категориям граждан, имеющим право на предоставление мер социальной поддержки на оплату ЖКУ, предусмотрена денежная компенсация расходов по оплате за ЖКУ, в том числе и по оплате взносов на капитальный ремонт общего имущества в многоквартирном доме. Также статьей 160 регламентирована приостановка выплаты компенсации гражданам, которые получают данную меру социальной поддержки и имеют задолженность по оплате жилого помещения и коммунальных услуг. В структуру платы за жилое помещение кроме платы за содержание и ремонт жилого помещения включен взнос на капитальный ремонт. После того, как задолженность будет погашена, или будет заключен договор о ее погашении, компенсация будет перечислена в полной мере в очередной период выплаты компенсации.

Во избежание приостановки выплаты компенсации вам необходимо своевременно и в полном объеме производить расчеты с поставщиками жилищно-коммунальных услуг.

Обращаем ваше внимание, что к неплательщикам взносов на капремонт будут применяться те же санкции, что и при наличии задолженности за оплату жилищно-коммунальных услуг в соответствии с нормами жилищного законодательства.

ВНИМАНИЮ читателей и подписчиков газеты «Тагильский рабочий»!

Адреса, где размещены ящики для бесплатных частных объявлений:

- **Горошникова, 56** (в здании администрации Ленинского района)
- **Окунева, 22** (в здании администрации Дзержинского района)
- **Гвардейская, 24** (в здании администрации Тагилстроевского района)
- **Ленина, 11** (на здании самой редакции)

Вам не обязательно ехать в редакцию! Опустите заполненный купон (опубликованный в четверговом номере) в ближайший к вашему дому ящик, и бесплатное объявление будет опубликовано в «Тагильском рабочем»

5 и 6 июня
состоится распродажа **МЕДА**
в ДКЖ им. Гагарина, р-н Смычки
(ул. Хохрякова, 17, конечная остановка маршруток №23, 25)
Товар сертифицирован. РЕКЛАМА

ПРОДАМ **КВАРТИРУ.** Отличная однокомнатная квартира, 29 м² на 1-м этаже 5-этажного панельного дома, свежий ремонт, новая сантехника, пластиковые окна, натяжные потолки. Очень теплая. Окна выходят на 44-ю школу. Во дворе сквер, детский сад. Рядом остановки общественного транспорта. Цена 1 450 000,00 руб. **Телефон: +79222112010**

Утерянный аттестат об основном общем образовании БN3858926, выданный МОУ СОШ №44 г. Н.Тагил Свердловской обл. 25.06.2005 г. на имя Новожиловой Марии Дмитриевны, **считать недействительным.**

Вниманию ПОДПИСЧИКОВ «ТР»!
ВЫ ИМЕЕТЕ ПРАВО опубликовать ОДНО БЕСПЛАТНОЕ частное объявление
При себе иметь квитанцию о подписке на «ТР» на 2015 год

1/128 часть полосы

выставка

Виртуальная «Медь Рифейских гор»

На сайте Нижнетагильского музея-заповедника «Горнозаводской Урал» появилась виртуальная экскурсия по выставке «Медь Рифейских гор».

Сама выставка, посвященная 200-летию с начала разработки Меднорудянского месторождения, закрылась в октябре 2014 года, проработав несколько месяцев. Но, по словам сотрудников музея, она обладала высокой научной и музейной ценностью, вызывала повышенный интерес у посетителей, поэтому было принято решение сохранить ее в виртуальном формате.

Напомним, что начало разработки Меднорудянского месторождения стало знаковым событием для истории Нижнего Тагила, и на выставке были показаны как богатство самого месторождения с этапами его разработки, так и судьбы инженеров, механиков, изобретателей. Плюс – большое количество архивных документов, фотографий, уникальная коллекция медных изделий, коллекция монет Екатеринбургского монетного двора.

После того, как экспозиция разобрана, часть экспонатов вновь отправляется в фонды музея и посетители их не видят. Вот и решили музейщики сохранить «Медь Рифейских гор» на просторах Интернета. Над проектом работали заведующая музеем природы и охраны окружающей среды Нафиса Федюнина, менеджер Юрий Колбасов и фотограф Владимир Митин, а реализация задуманного стала возможна благодаря финансовой поддержке Виталия Костромина.

Кстати, это далеко не первый виртуальный проект музея-заповедника, в чем все желающие смогут убедиться, посетив сайт учреждения культуры.

Подготовила Людмила ПОГОДИНА.
ФОТО НИКОЛАЯ АНТОНОВА.

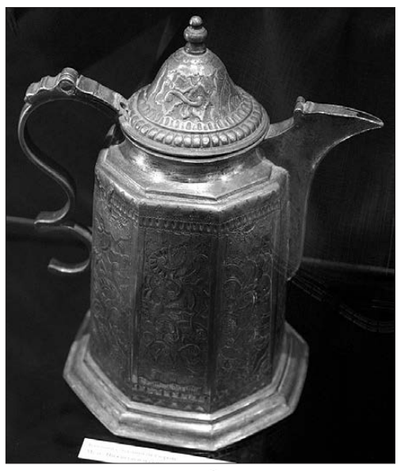

Экспонат выставки «Медь Рифейских гор» - медный кувшин Нижнетагильского завода.

ВКЛАДЫ
до 14% годовых

«14% годовых — эффективная ставка по вкладу «Накопительный плюс». Срок вклада 370 дней, пополнение без ограничений, капитализация процентов каждый день, открытие от 10 000 рублей, ставка без учета капитализации процентов — 13% годовых, с учетом капитализации — 14% годовых (при расчете произведено округление по правилам математики). При досрочном расторжении вклада производится пересчет начисленных процентов по ставке вклада «до востребования» с даты последней выплаты процентов. Вклад на указанных условиях заключается физ. лицами, оформившими в период с 11.02.2015 г. пакет услуг «Все под контролем», стоимость пакета — 996 рублей. Условия действительны на 02.06.2015 г. Реклама ПАО КБ «УБРиР». Ген. лиц. ЦБ РФ №429.

Проценты каждый день
Рекомендую!
Вера Ивановна

Уральский Банк реконструкции и развития | 25 лет

8 800 1000 200

об этом говорят

Повышения пенсионного возраста не избежать

России не избежать повышения пенсионного возраста, при этом возможности увеличения рождаемости исчерпаны, а миграционные ресурсы ограничены, считает спикер Совета Федерации Валентина Матвиенко.

«Нравится это кому-то или нет, но вопрос повышения возраста выхода на пенсию — не надуманный, а реальный. Ни одна страна, столкнувшаяся с аналогичными демографическими проблемами, не избежала этого», — написала она в своей авторской колонке в «Российской газете» во вторник.

Вместе с тем, спикер признала, что «подавляющее большинство российских граждан» к резкому введению такой меры не готово. Об этом, по словам Матвиенко, говорят данные социологов, обращения граждан в Совфед, ее встречи с жителями регионов. «Здесь необходимы и глубокая проработка вопроса специалистами, и широкое общественное обсуждение, совет власти с народом. Решение данного жизненно важного для каждого человека вопроса не должно быть шоком для российских граждан, его следует принимать вместе с ними», — написала спикер Совфеда.

Что касается возможностей дальнейшего увеличения рождаемости в России, то они практически исчерпаны, считает Матвиенко. «В трудоспособный возраст начинают входить сравнительно малочисленные поколения 1990-х годов рождения. Это значит, что возможности дальнейшего увеличения рождаемости близки к исчерпанию», — полагает спикер Совфеда.

Подчеркнув, что миграционные ресурсы также ограничены, Матвиенко предположила, что минимизировать негативные последствия этих рисков можно только путем «максимально рационального использования имеющегося человеческого капитала». В первую очередь, убеждена она, необходимо повысить качество подготовки кадров и в вузах, и в учреждениях среднего профессионального образования, на которые возложена подготовка высококвалифицированных рабочих.

«Бизнес сетует на то, что выпускников колледжей, техникумов предприятиям приходится доучивать, а то и переучивать. На недавнем чемпионате мира по рабочим специальностям команда России заняла последнее место — это сигнал о самом настоящем неблагополучии в этой сфере», — написала она.

Также она указала на необходимость создания условий, позволяющих женщинам сочетать профессиональную карьеру с обязанностями матери и жены. В решении этой проблемы накоплен многообразный международный опыт, который можно и нужно использовать, написала Матвиенко и упомянула развитие сети детских дошкольных учреждений, в том числе ясельных групп, помощь в трудоустройстве на рабочие места с гибкой занятостью, сообщает РИА «Новости».

вопрос-ответ — Вопросы присылайте в редакцию в письменном виде с пометкой «Вопрос-ответ» или звоните по редакционным телефонам, указанным на этой странице

Какие виды пенсий есть в России?

В Российской Федерации существует два вида пенсий: трудовая пенсия в соответствии с законом «О трудовых пенсиях в Российской Федерации» и пенсия по государственному пенсионному обеспечению в соответствии с законом «О государственном пенсионном обеспечении».

Трудовая пенсия — ежемесячная денежная выплата в целях компенсации заработной платы и иных выплат и вознаграждений, утраченных в связи с наступлением нетрудоспособности вследствие старости или инвалидности, а нетрудоспособным членам семьи — в целях компенсации вознаграждений кормильца, утраченных в связи с его смертью.

Разделяют три вида трудовых пенсий: трудовая пенсия по старости, трудовая пенсия по инвалидности, трудовая пенсия по случаю потери кормильца.

Трудовая пенсия по старости назначается при наличии не менее пяти лет страхового стажа. Право на трудовую пенсию имеют мужчины, достигшие возраста 60 лет, и женщины, достигшие возраста 55 лет.

Трудовая пенсия по старости для некоторых профессиональных и социальных категорий граждан может быть назначена ранее достижения общеустановленного пенсионного возраста. Правом на досрочное достижение пенсии пользуются медики, педагоги, летный состав гражданской авиации, горнорабочие, граждане, проработавшие в районах Крайнего Севера не менее 15 лет, женщины, родившие пять и более детей, и некоторые другие категории граждан.

Трудовая пенсия по инвалидности устанавливается гражданам, признанным в установленном порядке инвалидами I, II, III группы. Назначение пенсии производится исходя из группы инвалидности независимо от наличия у инвалида степени ограничения способности к трудовой деятельности.

Право на трудовую пенсию по случаю потери кормильца имеют нетрудоспособные члены семьи умершего кормильца, состоявшие на его иждивении (за исключением лиц, совершивших умышленное уголовно наказуемое деяние, повлекшее за собой смерть кормильца и установленное в судебном порядке).

Нетрудоспособными членами семьи признаются: дети кормильца, не достигшие возраста 18 лет, студенты, обучающиеся очно — до окончания вуза либо до достижения ими возраста 23 лет; родители и супруг умершего кормильца, если они достигли пенсионного возраста либо являются инвалидами.

Трудовую пенсию по потере кормильца имеет право получать также один из родителей или супруг умершего кормильца независимо от возраста и трудоспособности, если они заняты уходом за детьми, братьями, сестрами или внуками умершего кормильца, не достигшими 14 лет.

Усыновители имеют право на трудовую пенсию по случаю потери кормильца наравне с родителями, а усыновленные дети — наравне с родными детьми.

Пенсия по государственному пенсионному обеспечению (государственная пенсия) — ежемесячная государственная денежная выплата, которая предоставляется гражданам в целях компенсации им заработка, утраченного в связи с прекращением федеральной государственной гражданской службы при достижении установленной законом выслуги при выходе на трудовую пенсию по старости (инвалидности); в целях компенсации утраченного заработка гражданам из числа космонавтов, работников летно-испытательного состава в связи с выходом на пенсию за выслугу лет.

Государственная пенсия выплачивается в целях компенсации вреда, нанесенного здоровью граждан при прохождении военной службы, в результате радиационных или техногенных катастроф, в случае наступления инвалидности или потери кормильца, при достижении установленного законом возраста; либо нетрудоспособным гражданам в целях предоставления им средств к существованию.

Выделяют пять видов государственных пенсий: пенсия за выслугу лет; пенсия по старости; пенсия по инвалидности; пенсия по случаю потери кормильца; социальная пенсия (по старости, по инвалидности, по случаю потери кормильца).

Право на получение государственной пенсии за выслугу лет имеют федеральные государственные служащие при наличии стажа службы не менее 15 лет; военнослужащие (за исключением граждан, проходивших военную службу по призыву); космонавты и работники летно-испытательного состава при выслуге не менее 25 лет у мужчин и 20 лет у женщин.

Право на получение государственной пенсии по старости имеют граждане, пострадавшие в результате радиационных или техногенных катастроф.

Право на получение государственной пенсии по инвалидности имеют военнослужащие, граждане, пострадавшие в результате радиационных или техногенных катастроф, участники Великой Отечественной войны, граждане, награжденные знаком «Жителю блокадного Ленинграда», космонавты.

Государственная пенсия по инвалидности выплачивается в случае наступления инвалидности в период прохождения военной службы по призыву или не позднее трех месяцев после увольнения с военной службы. Также пенсия по инвалидности независимо от продолжительности трудового стажа назначается гражданам, ставшим инвалидами вследствие катастрофы на ЧАЭС.

Право на получение государственной пенсии по случаю потери кормильца имеют нетрудоспособные члены семей погибших (умерших) военнослужащих, граждан, пострадавших в результате радиационных или техногенных катастроф, граждан из числа космонавтов.

Право на получение социальной пенсии имеют следующие категории нетрудоспособных граждан: инвалиды I, II и III группы; дети-инвалиды; дети в возрасте до 18 лет, а также обучающиеся по очной форме по основным образовательным программам до окончания ими обучения или до достижения ими возраста 23 лет, потерявшие одного или обоих родителей; граждане из числа малочисленных народов Севера, достигшие возраста 55 и 50 лет (соответственно мужчины и женщины); граждане, достигшие возраста 65 и 60 лет (соответственно мужчины и женщины).

Гражданам, имеющим одновременно право на различные пенсии в соответствии с законодательством Российской Федерации, устанавливается одна пенсия по их выбору, если иное не предусмотрено федеральным законом.

Право на одновременное получение двух пенсий предоставляется гражданам, ставшим инвалидами вследствие военной травмы; участникам Великой Отечественной войны; родителям и вдовам (не вступившим в новый брак) военнослужащих, погибших (умерших) в период прохождения военной службы, гражданам, награжденным знаком «Жителю блокадного Ленинграда»; членам семей погибших (умерших) граждан из числа космонавтов.

РИА «Новости».

бывает же

Телевизор ей не нужен...

Британская пенсионерка Гертруда Хиндли, которой на прошлой неделе исполнилось 103 года, раскрыла секрет своего долголетия. Он заключается в отсутствии телевизора. Об этом пишет газета Mirror.

ИЛЛЮСТРАЦИЯ ПЕТРА УПОРОВА.

«У всех моих друзей он есть, но я не хочу его иметь. Я просто хочу покоя», — пояснила долгожительница, до выхода на пенсию работавшая сиделкой. Хиндли не видела ни одной телетрансляции: ни коронацию королевы Елизаветы II, ни убийство Джона Кеннеди, ни высадку первого человека на Луну, ни падение Берлинской стены. Теракт 11 сентября тоже прошел мимо ее внимания.

Вместо того, чтобы смотреть телевизор, Хиндли, по собственному признанию, ухаживала за пожилыми людьми. Кроме того, в 1970-х годах Хиндли помогла создать районный приют для животных и значительную часть времени посвящала им, ей было некогда смотреть передачи.

Гертруда Хиндли не имеет собственных детей и проживает в доме престарелых. Ее племянник Ричард Хиндли подтвердил, что «она действительно никогда не знала, что происходит в мире». «Я думаю, потому она так долго и живет. Она никогда не волновалась из-за новостей», — сказал он.

Лента.Ру.

анекдоты

— Назовите ваши сильные стороны.

— Амбициозность.

— Мы свяжемся с вами в понедельник.

— Не надо. К тому времени у меня уже будет работа.

* * *

Подумаешь, кто-то там возмущен, что чемпионат мира по футболу пройдет в России. У меня жизнь в России проходит, и ничего!

* * *

- Отец, я решил делать свою карьеру в организованной преступности.

- На госслужбе или в частном секторе?

***

Выбирать лучших надо из тех, кто умеет, а не из тех, кто хочет.

***

Чем больше бабок на рекламу, тем меньше мяса в колбасе.

ОТВЕТЫ. ПО ГОРИЗОНТАЛИ: Банк. Носов. Тувим. Сказ. Ода. Ада. Опыт. Рига. Инона. Крыса. Ода. Чаадо.
ПО ВЕРТИКАЛИ: Моховик. Вета. Оно. Вьюга. Кон. Матка. Сарычь. Сак. Иса. Гад. Вожа.

Мир спорта

Генеральный секретарь Международной федерации футбольных ассоциаций (ФИФА) Жером Вальке может быть причастен к коррупционному скандалу, связанному с подачей заявки на проведение чемпионата мира по футболу в 2010 году. Об этом сообщает The New York Times.

По версии следственных органов США, именно Вальке был высокопоставленным представителем ФИФА, который в 2008 году перевел 10 миллионов долларов на счет фигуранта дела Джека Уорнера.

КСТАТИ. Еврокомиссия (ЕК) не рассматривает возможность бойкота Евросоюзом чемпионата мира по футболу 2018 года в России. Об этом сообщает ТАСС со ссылкой на представителя ЕК.

* * *

Наставник «Зенита» Виллаш-Боаш ведет переговоры с «Миланом».

В завершившемся сезоне португалец привел «Зенит» к чемпионству в РФПЛ. Виллаш-Боаш отметил, что стать чемпионом России труднее, чем чемпионом Португалии. Контракт специалиста с «Зенитом» рассчитан до конца сезона-2015/16.

* * *

Шараповой не удалось третий раз за последние четыре года выиграть Открытый чемпионат Франции по теннису. В четвертом круге россиянка уступила дорогу Люси Шафаржовой.

После игры Шарапова посетовала на здоровье и отметила, что показала на корте все, что могла. В одиночном разряде Rolland Garros представительниц России больше не осталось. Шарапова выигрывала Rolland Garros в 2012 и 2014 годах.

***

Днепропетровский «Днепр» не получит призовых за выступление в Лиге Европы в сезоне-2014/15. Об этом заявил ведущий программы «Большой футбол» Александр Денисов интернет-порталу Champion.com.

«Все девять миллионов (евро), которые «Днепр» получил в качестве премиальных в Лиге Европы, согласно решению суда идут на счета немецкой компании Hochtief. Эта компания строила стадион «Днепр-Арена» и не получила всех надлежащих средств от днепропетровского клуба», — сообщил Денисов.

Лента.Ру.

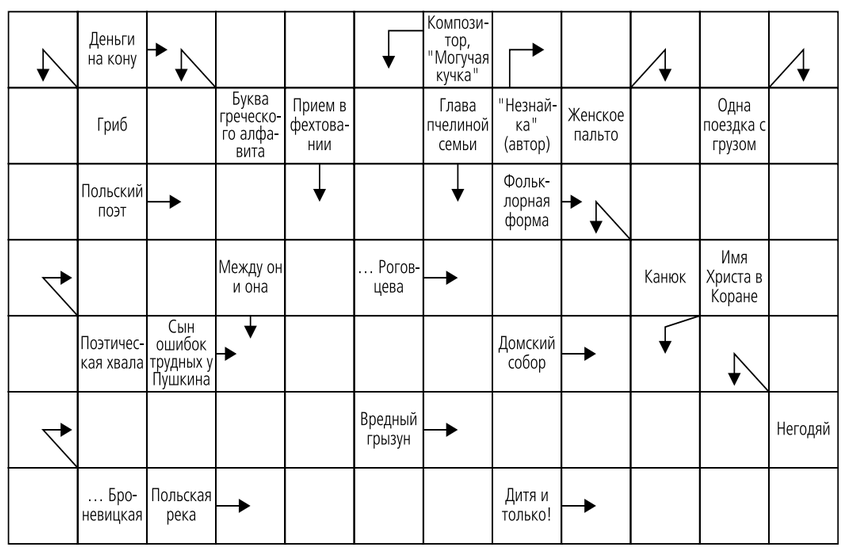

СОСТАВИЛА НАДЕЖДА СТАРКОВА.

в этот день...

3 июня

1785 Франсуа Бланшар продемонстрировал сконструированный им парашют.

1856 Основана Третьяковская галерея.

1992 В России создан Совет безопасности.

Родились:

1876 Николай Бурденко, один из основоположников российской нейрохирургии.

1906 Сергей Герасимов, актер и режиссер.

1938 Всеволод Шиловский, народный артист России.

1940 Гойко Митич, югославский киноактер и каскадер, исполнитель ролей индейцев.

1962 Том Круз, киноактер.

погода подробно

Сегодня. Восход Солнца 4.05. Заход 21.51. Долгота дня 17.46. 17-й лунный день. Днем +22...+24 градуса, малооблачно. Атмосферное давление 744 мм рт. ст., ветер западный, 3 м/сек.

Завтра. Восход Солнца 4.04. Заход 21.52. Долгота дня 17.48. 18-й лунный день. Ночью +18. Днем +26...+28 градусов, дождь. Атмосферное давление 739 мм рт. ст., ветер юго-западный, 2 м/сек.

Сегодня и завтра - небольшие геомагнитные возмущения.

ТАГИЛЬСКИЙ РАБОЧИЙ
УЧРЕДИТЕЛИ: администрация города Нижний Тагил (ул. Пархоменко, 1а), МАУ «Нижнетагильская информационная компания «Тагил-пресс» (пр. Ленина, 11)
Газета зарегистрирована управлением Федеральной службы по надзору за соблюдением законодательства в сфере массовых коммуникаций и охране культурного наследия по УрФО Регистр. свидетельство ПИ № ФС11-1302
ИЗДАТЕЛЬ: МАУ «Нижнетагильская информационная компания «Тагил-пресс», 622001, г. Нижний Тагил, пр. Ленина, 11.

Директор - главный редактор С.Л. ЛОШКИН Тел.: 41-49-85
Заместитель директора Б.Г. МИНЕЕВ Тел.: 41-49-85
Заместитель директора - ответственный секретарь В.И. МАРКЕВИЧ Тел.: 41-49-85
Для справок по редакции Тел.: 41-49-85

Редколлегия: А.Е. ГОЛУБЧИКОВА, Т.М. ШАРЫГИНА, Р.С. СВАХИНА, Н.М. СЕДОВА, О.В. ПОЛЯКОВА, М.В. БАЛАНДИНА, И.В. КУШНАРЕВА, Т.В. АЛЕЕВА

Дежурный по номеру - Р.С. СВАХИНА

Подписка на газету - с любого месяца.
Подписной индекс-53833

Адрес редакции: 622001, Нижний Тагил, пр. Ленина, 11.
Электронная почта: post@tagilka.ru
Сайт: www.tagilka.ru
Отдел рекламы (тел./факс): (8-3435) 41-50-10
Электронная почта: reklama@tagilka.ru
Отдел распространения: 41-49-62

Номер набран и сверстан в компьютерном центре МАУ «Нижнетагильская информационная компания «Тагил-пресс» Romanov@tagilka.ru
Отпечатано в ОАО «Нижнетагильская типография». Тел.: 41-49-74. 622001, г. Нижний Тагил, ул. Газетная, 81
Время подписания в печать по графику - 19.30. Фактически - 18.30.

• При перепечатке ссылка на газету обязательна • Ответственность за публикуемые объявления несут рекламодатели • Рекламируемые товары и услуги подлежат сертификации и лицензированию • Материалы со словом «РЕКЛАМА» публикуются на коммерческой основе (на правах рекламы) • Мнения авторов не всегда совпадают с мнением редакции

Заказ 1817
Объем 2 п.л.
Тираж 5550