Четверг, 20 августа 2015 года
№129 (24262)

ТАГИЛЬСКИЙ РАБОЧИЙ

Газета основана в мае 1906 года

www.tagilka.ru

6 стр.

Теплоэнергетики подготовились к зиме

ТВ-программа

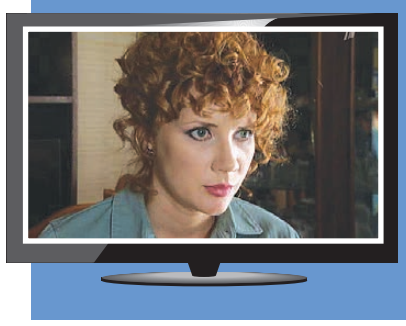

«Шаманка»

«Россия 1»,
с понедельника
по четверг

подписка–2016

Мелочь, а приятно

Начинается новая подписная кампания

С 1 сентября стартует очередная подписная кампания на газетную и журнальную периодику на первое полугодие 2016 года. В этот же месяц в обновленном виде выйдет в свет очередной номер нашей газеты. Теперь он станет насчитывать не восемь полос формата А3, а вдвое больше – 16. Без изменений будет выходить четверговый номер «Тагильского рабочего».

Вот две новости, которые надо знать нашему читателю. Бонусом к первой можно считать некоторое снижение доставочной цены, которую Почта России объявила на первое полугодие 2016 года. Скидка невелика – от пяти до десяти процентов, но, как говорится, мелочь, а приятно. Тем более что упала общая подписная стоимость газеты.

Как и прежде, подписку тагильчане могут оформлять в нескольких вариантах. Традиционный – через отделения связи Почты России. К уже зарекомендовавшим себя новинкам надо отнести возможности оформления абонемента и получения номеров нашей газеты в киосках розничной продажи периодики сетей «Роспечать-НТ» и «Пресса». Причем выбор наиболее удобного и близкого киоска остается за подписчиками.

02 стр.

21 стр.

С личным рекордом!

Ирина Ельнякова. ФОТО НИКОЛАЯ АНТОНОВА.

Персона

Сергей Перезолов: надо больше трудиться

12 стр.

Цифра

200

МИЛЛИОНОВ

Когда дойдут?

2 стр.

Цитата

Будни скрашивали забавные случаи. Как-то слесарь вышел на смену с похмелья и стал угрожать бывшему десантнику Травину. Каким-то неприметным движением он толкнул слесаря, и тот кувырнулся в смотровую канаву. Вылез под хохот зрителей весь в мазуте, сразу протрезвевший.

14 стр.

Подписные цены на газету «Тагильский рабочий» на первое полугодие 2016 года

Недельный комплект (номера выходят во вторник и четверг) с индексом 53833

Почта России	**Месяц**	**Полугодие**
Доставка до почтового ящика	148-14	888-84
Доставка до востребования, абонентского ящика	140-82	844-92
Четверговый номер до почтового ящика	96-18	577-08
Четверговый номер до востребования, абонентского ящика	91-02	546-12
Отдел подписки и доставки редакции		
Получение в отделе недельного комплекта	75-50	543-00
Получение в отделе четвергового номера	45-00	270-00
Получение недельного комплекта в киосках сетей «Роспечать-НТ» и «Пресса»	102-00	612-00
Получение недельного комплекта в центральной городской библиотеке и ее филиалах, в магазинах «Тагилкниги»	102-00	612-00
Получение четвергового номера в киосках сетей «Роспечать-НТ» и «Пресса»	58-50	351-00
Получение четвергового номера в центральной городской библиотеке и ее филиалах, в магазинах «Тагилкниги»	58-50	351-00
Подписка «Мобильный курьер»	164-00	984-00
Коллективная подписка с доставкой	102-00	612-00
Электронная подписка	100-00	600-00

Льготная подписка для пенсионеров, инвалидов, многодетных семей и студентов с индексом 3833 Л

Почта России	**Месяц**	**Полугодие**
Доставка до почтового ящика	140-44	842-64
Доставка до востребования, абонентского ящика	133-12	798-72
Четверговый номер до почтового ящика	91-68	550-08
Четверговый номер до востребования, абонентского ящика	86-52	519-12
Отдел подписки и доставки редакции		
Получение в отделе недельного комплекта	67-80	406-80
Получение в отделе четвергового номера	40-50	243-00

Подписные цены на газету «Тагильский рабочий. Официально» на первое полугодие 2016 года

Недельный комплект (номера выходят в среду и пятницу) с индексом 2109 Т

Почта России	**Месяц**	**Полугодие**
Доставка до почтового ящика	165-07	990-42
Доставка до востребования, абонентского ящика	158-51	951-06

Отдел подписки и доставки редакции		
Получение в отделе недельного комплекта	100-00	600-00
Коллективная подписка с доставкой	126-00	756-00
Электронная подписка	100-00	600-00

Справки по телефону: 41-49-62

22 августа – День Государственного флага РФ

Уважаемые тагильчане!

Поздравляю вас с Днем Государственного флага Российской Федерации!

Во все эпохи флаг Российского государства олицетворял собой могущество и независимость Отечества. Он является высочайшей национальной святыней.

Сегодня, как и в прежние времена, триколор объединяет многонациональные народы Российской Федерации в их стремлении к укреплению и развитию страны. Перед нами стоит множество глобальных политических и экономических задач, и сейчас важно помнить, что мы единый народ с общей исторической судьбой и общим будущим, которое напрямую зависит от нашей сплоченности вне зависимости от происхождения, вероисповедания и положения в обществе.

В этот праздничный день желаю всем крепкого здоровья, счастья и новых достижений на благо нашей любимой Родины под гордо реющим бело-сине-красным стягом!

С.К. НОСОВ, глава города Нижний Тагил.

В стране и мире

Путин назвал русских и украинцев одним народом

Президент России Владимир Путин назвал в понедельник внешнее управление унизительным для украинского народа. Такое мнение он высказал на встрече с представителями национальных общественных объединений Крыма. «Уверен, что, несмотря на все сложности сегодняшнего периода, ситуация на Украине все же выправится и Украина будет развиваться, развиваться позитивно. Отойдет от той позорной практики, которую мы наблюдаем сегодня, а именно — постановки целой огромной европейской страны под внешнее управление с занятием ключевых позиций в правительстве и в регионах иностранными гражданами», — подчеркнул Путин. Вместе с тем глава государства назвал русских и украинцев одним народом и выразил надежду, что Украина «будет строить свое будущее вместе с Россией». Кроме того, Путин напомнил, что на территории России сейчас проживает около трех миллионов украинцев, «причем подавляющее большинство из них — это мужчины призывного возраста».

КСТАТИ. Во вторник в Крыму президент Путин погрузился на 3-местном исследовательском батискафе Русского географического общества. Дна он не достиг, на глубине 83 метров вышел на связь с землей. Рассказал, что видел много древних амфор. А также останки судна, предположительно, это торговый галеон X-XI века нашей эры. Корабль покрыт толстым слоем ила, однако его очертания хорошо различимы, рядом по дну разбросан груз - те самые амфоры. Спикер Совфеда Валентина Матвиенко по радиосвязи попросила поднять хотя бы один сосуд на сушу. А Дмитрий Медведев даже был не прочь отведать его содержимое. «Если что-то осталось, пить будем», - сказал он. Президент ответил, что к артефактам должны прикасаться только специалисты.

«Горячая линия» по санкционным продуктам

Генеральная прокуратура России организовала «горячую линию» для приема сообщений о фактах нелегального ввоза в страну и реализации товаров, запрещенных в рамках «продовольственных контрсанкций», сообщили в пресс-службе надзорного органа. В целях защиты национальных интересов РФ указом президента введен запрет на ввоз продовольственной продукции, поставляемой из США, стран Европейского союза, Албании, Австралии, Исландии, Канады, Лихтенштейна, Норвегии и Черногории. Правительством определен перечень таких товаров. В него вошли колбасы и иные мясные продукты, рыба и морепродукты, фрукты, орехи, овощи, замороженное и свежее мясо. Всех, кто располагает сведениями о нарушении запрета, в прокуратуре просят звонить по телефонам: 8 (985) 169-75-74; 8 (985) 169-75-77. Время работы «горячей линии» - с 9.00 до 18.00.

Якунин хочет стать сенатором

Глава РЖД Владимир Якунин передал необходимые документы для регистрации в качестве кандидата в Совет Федерации, облизбирком Калининградской области проверяет их соответствие требованиям закона. Врио губернатора Калининградской области Николай Цуканов предложил кандидатуру Якунина в члены Совета Федерации и получил его согласие на это. Пресс-секретарь главы РЖД подтвердил факт поступившего Якунину предложения о переходе в Совет Федерации и его согласие по окончании выборов перейти в Совфед. Владимиру Якунину 67 лет, он родом из маленького города Меленки Владимирской области. По данным СМИ, вместе с Владимиром Путиным Якунин входит в состав учредителей дачного кооператива «Озеро» в Ленобласти, отмечает РИА «Новости».

По сообщениям РИА «Новости», Лента.ру, Интерфакс, РБК.

$ 65,77 руб. -11 коп. **€ 72,71 руб. -21 коп.**

точка зрения

Картина маслом

ИЛЛЮСТРАЦИЯ ПЕТРА УПОРОВА.

Любопытно читать прессу так называемого «областного пула». Это те газеты, журналы, порталы и сайты в сети Интернет, которые близки к губернатору и региональному правительству. И которые, чего уж греха таить, кормятся у них, что называется, с руки.

Так вот, в последнее время эта пресса полна сообщений о том, как хреново обстоят дела в Нижнем Тагиле и Екатеринбурге. Ничего-то администрации этих городов (кстати, крупнейших в области) сделать не могут. Ни муниципалитеты к зиме подготовить, ни экономику свою просчитать – лезут в долги, окаянные, вопреки рекомендациям мудрецов из регионального минфина.

Что самое скверное – надевают, лиходеи, финансовый хомут на свою шею в условиях, когда областной бюджет готов их буквально осыпать инвестициями – что бы они ни попросили, тут же получают на блюдечке с голубой каемочкой. И счет такой щедрой помощи идет уже на многие миллиарды. Остальная же область сидит на голодном пайке.

Такая вот получается картина маслом. И последний штрих в ней – история с выделением Тагилу и Екатеринбургу денег на дорожное строительство. О пресловутых 200 миллионах рублей на эти цели для индустриального центра области и миллиарде для ее административного центра в правительстве запели еще в начале лета. Речитативом сообщали о том, что принципиальное решение власти региона уже приняли, дело за малым – надо соответствующие бумаги оформить. И будьте любезны – считайте червонцы в специальном транше.

Неделя шла за неделей, месяц за месяцем, а сдать пакет документов в минфин не получалось ни у Тагила, ни у Екатеринбурга. То формы представили не те, то запятую поставить забыли, то номер решения правительства оказался тайной за семью печатями, то еще какая бумажная лихоманка случилась. Дошло до того, что в кабинете министров Свердловской области обвинили работников финансовых отделов двух ведущих уральских мэрий в непрофессионализме. А пока те пытались доказать обратное, потихоньку сдвигали сроки перечисления средств. Сначала на июль, потом на август. Сейчас уже ноябрь называют.

Должно быть, осчастливят нас, горемычных, когда белые мухи полетят. И когда, естественно, ни о каком дорожном строительстве речи быть не может. В силу того, что хоть у нас порой и кое-где асфальт на снег все-таки укладывают, он почему-то долго там не лежит. Уходит по весне с талыми водами. А денежки в таком случае, в соответствии с бюджетным кодексом, подлежат возврату в областную казну. Как не использованные по назначению.

У меня, вообще-то, к областному минфину простой вопрос: зачем дурить голову муниципалитетам, если в региональном бюджете денег просто нет? Вспомним начало года, когда правительство всячески пыталось отвертеться от финансирования дорожного строительства. Тогда вещи назывались своими именами – бюджет лезет в долги, чтобы выполнить свои социальные обязательства, не до дорог. Потом начали делать хорошую мину при плохой игре. Теперь, судя по всему, стрелки переводят на Нижний Тагил, который документы все-таки сдал, и Екатеринбург. А проще говоря, делают из них без вины виноватых козлов отпущения.

Борис МИНЕЕВ.

подписка-2016

Мелочь, а приятно

Начинается новая подписная кампания

01 стр.

То же самое можно сделать в центральной городской библиотеке и ее филиалах в районах Нижнего Тагила, а также в магазинах муниципального предприятия «Тагилкнига».

Все больше поклонников сотрудничать с редакционным отделом подписки и доставки. Он ведет подписку не только с получением номеров в здании на проспекте Ленина,11, и редакционном киоске возле типографии на улице Газетной, 81. Здесь же горожане могут выписать абонементы на получение «Тагильского рабочего» у наших партнеров – в киосках розничной продажи, филиалах библиотеки и магазинах «Тагилкниги». Эти варианты, кстати, самые выгодные для подписчиков, поскольку в них существенно сокращена цена доставки.

Сохраняется и коллективная подписка для трудовых коллективов. Редакция в этот же день обеспечит им доставку вышедших номеров. Единственное условие – в коллективе должно быть не менее десяти получателей «Тагилки».

Отдельно надо сказать про наше второе издание – газету «Тагильский рабочий. Официально», где публикуются и тем самым вступают в силу решения местной власти – администрации города и думы Нижнего Тагила. За неделю выходит тоже два номера – по средам и пятницам. Газета особенно нужна юридическим службам предприятий и организаций, которым приходится отслеживать все новации местного законотворчества. Пока же нередки ситуации, когда редакцию буквально ставят к стенке: дайте нам газету с таким-то решением, мы готовы за это любые деньги заплатить.

Не надо нам любых денег. Гораздо проще и дешевле выписать полугодовой комплект «Тагильского рабочего. Официально». Цена вопроса – 990 рублей.

Вот, собственно, и все. Выбор за тагильчанами.

Борис МИНЕЕВ.

Заходите на сайт "ТР"
www.tagilka.ru (16+)

все в гости к нам

«Красный туризм» для китайцев

В Нижнем Тагиле с ознакомительным визитом побывали представители Уральского международного института туризма.

В рамках договора о сотрудничестве между институтом и Центром развития туризма Нижнего Тагила гости решили сами посмотреть заявленный туристический потенциал: посетили госпиталь инновационных и восстановительных технологий, узнали о спортивном маршруте на гору Долгую, поднялись на вершину Лисьей горы, прогулялись по территории музея-завода.

Во время рабочего совещания президент института, представитель организации «Мир без границ» Ольга Пирогова не стала скрывать, что туристический потенциал Нижнего Тагила даже в Екатеринбурге не все понимают, потому что Тагил не раскручен так, как Невьянск, Коптелово, Синячиха, Арамашево… И, чтобы имя города прозвучало на всю страну, нужно провести здесь конференцию по индустриальному туризму, показать все возможности региона.

Кроме того, Ольга Пирогова предложила тагильчанам подключиться к так называемому «красному туризму», очень популярному сегодня среди путешественников из Китайской Народной Республики. Уже существует культурно-познавательный тур «Красный маршрут», и он предусматривает посещение Москвы, Санкт-Петербурга, Казани и Ульяновска, родины Владимира Ульянова-Ленина. Туристов знакомят с историей СССР и реалиями современной России, рассказывают им о жизни вождя пролетариата, показывают красоты природы, а желающие могут принять участие в торжественной церемонии, во время которой им повяжут красный галстук. Представителей Китая особенно вдохновляют военно-патриотическое направление и те места, где побывал президент РФ Владимир Путин: если там был Путин, значит там интересно.

Директор Нижнетагильского музея-заповедника Эльвира Меркушева рассказала, что китайские туристы в нашем городе не редкость, и научные сотрудники знают, как заинтересовать гостей из Поднебесной. Да, представителей Китая сложно удивить чужой культурой, но можно провести исторические параллели, найти «китайский след» на Урале, знакомить с историей города и в музейных залах, и на тагильских улицах. Нижнему Тагилу есть что показать, и он готов к сотрудничеству.

Благодаря партнерству института туризма и тагильского Центра развития туризма информация о нашем городе и грядущей выставке вооружения размещена на китайском сайте «Туризм в России».

Кстати, Ольга Пирогова посетовала на то, что сейчас катастрофически не хватает гидов, но молодежь не понимает, насколько востребована данная профессия. Особенно требуются гиды со знанием иностранного языка. И прежде всего – китайского.

Людмила ПОГОДИНА.

Оксана Николаева (слева) из села Шумиха выиграла утюг. Приз вручила руководитель отдела подписки Галина Рябчикова.

Почта России

Подписался – получи приз!

Семь жителей НижнегоТагила и Пригорода стали победителями всероссийской акции «Оформи подписку и участвуй в розыгрыше призов!»

Удача улыбнулась тагильчанке, подписавшейся на газеты в 14-м отделении связи, а также читателям из поселков Баранчинский и Висим, сел Южаково и Шумиха. За любовь к печатному слову они награждены различной бытовой техникой. Всего по России было разыграно 30 тысяч призов.

Как сообщили в нижнетагильском почтамте, на второе полугодие 2015 года оформили подписку на периодические печатные издания 29 тысяч тагильчан. Наибольшей популярностью пользуются «Тагильский рабочий», «Пригородная газета», «1000 советов», «ЗОЖ», «Аргументы и факты», «Моя прекрасная дача», «Уральский садовод». Среди подписчиков стало больше молодежи и людей среднего возраста, отмечают почтовики. Подписчики этой категории пользуются сервисом «Подписка онлайн». За последние полгода число свердловчан, подписавшихся через интернет, увеличилось на 39%.

Уже стартовала досрочная подписная кампания на первое полугодие 2016 года, которая продлится до 31 августа. Стоимость доставки изданий «Почтой России» останется прежней.

Татьяна ШАРЫГИНА.

ФОТО ПРЕДОСТАВЛЕНО НИЖНЕТАГИЛЬСКИМ ПОЧТАМТОМ.

от четверга до четверга

Жизнь как она есть

Кирилл СЛОБОДЧИКОВ, любитель туризма:

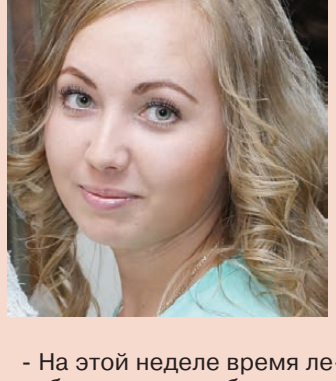

- Неделя и выходные были очень насыщенные. Съездил в Реж, посетил там горячие бассейны под открытым небом. Очень понравилось. С друзьями сплавлялся по Чусовой в очередной раз. Побывал с товарищем на Бездонном озере, расположенном неподалеку от деревни Захаровка. Говорят, что оно самое глубокое в области.

Поехали туда на старом мотоцикле, который в конечном итоге заглох на полпути, и дальше добирались пешком. Когда вернулись в деревню, взяли внедорожник и на нем отправились в лес - выручать мотоцикл.

Елена РИЗВАНОВА, соцработник:

- На этой неделе время летело быстро, так как было много работы, к тому же, веду занятия с ребенком на дому. В выходные с супругом ходили по магазинам и ездили к его отцу в Пырловку. Привезли оттуда хорошей питьевой воды - на участке есть скважина. На следующие выходные планируем поездку в Серов.

Татьяна Петровна ЗУБКО, пенсионерка:

- В выходные в гости приходили внуки, вкусно их накормила. Потом мы с ними играли в шахматы. У меня три внука, очень их люблю. Регулярно играю в шахматы в центре по работе с ветеранами, у нас там кружок. Собираемся по понедельникам и средам.

Плохая погода на этой неделе очень меня огорчила.

Владимир ПАХОМЕНКО.

ФОТО АВТОРА.

Освободилась большая площадка.

благоустройство

Вместо рынка будет зона отдыха

Мини-рынки, не отвечающие требованиям законодательства, продолжают исчезать с карты Нижнего Тагила. Дошла очередь и до павильонов на Ленинградском проспекте, расположившихся между домами №85 и 95.

Владельцы убрали строения за свой счет по решению суда. Освободился значительный участок земли. Со стороны дворов к нему примыкает большой газон с аллеей тополей, которую тоже недавно привели в порядок, деревья кронировали. Предполагается, что здесь обустроят зону отдыха. Как нас заверили в администрации города, появившаяся информация о том, что организуют парковку, не соответствует действительности.

Напомним, весной снесли еще два мини-рынка: «Зеленый бульвар» на проспекте Мира и «Вязовский» на Газетной. Вместо «Зеленого бульвара» теперь сквер, украсивший центр города.

Татьяна ШАРЫГИНА.

ФОТО ЛЮДМИЛЫ ПОГОДИНОЙ.

происшествия

Пострадали женщина и ребенок

18 августа, около 8.30, произошла авария на 118-м километре автодороги Екатеринбург – Серов. 35-летняя женщина, управлявшая внедорожником «Ниссан X-TRAIL», неправильно выбрала скорость и не справилась с управлением. Машина съехала с дороги в лесопосадку и опрокинулась. Автоледи нарушила скоростной режим, несмотря на то, что в машине находился ее ребенок – мальчик 2009 г. р. И, хотя ребенок был на заднем сиденье в детском удерживающем кресле, он получил закрытую черепно-мозговую травму, сотрясение мозга и был госпитализирован. В больницу попала и сама виновница аварии: медики диагностировали у нее помимо травм головы перелом грудного отдела позвоночника и травматический шок.

Елена БЕССОНОВА.

ФОТО ЦЕНТРА ЗАЩИТЫ НАСЕЛЕНИЯ.

«ТР»-ДОКТОР

Уральская панорама

Забраковали много мяса и колбасы

Роспотребнадзор по Свердловской области уличил крупные торговые сети в продаже некачественной мясной продукции. Среди них «Ашан», «Кировский», FixPrice, «Монетка», «Магнит», сообщили в пресс-службе ведомства. Товары неудовлетворительного качества реализуют и в небольших областных магазинах. За первое полугодие сотрудники надзорного ведомства проинспектировали 17,4 тонны мясной продукции. Из них забракованной оказалось 4,5 тонны, или 26 процентов. По сравнению с аналогичным периодом прошлого года, этот показатель увеличился в 1,3 раза. В три раза больше нареканий от Роспотребнадзора достается завозимой продукции из других регионов, чем местного изготовления. Больше половины неудовлетворительных проб приходится на колбасные изделия и консервы мясные, которые чаще всего подделывают. Не удовлетворило сотрудников Роспотребнадзора качество колбасных изделий производителей: «Доброгост», «Новоуральский мясной двор», ИП Черкашин, «Микояновский мясокомбинат», «Царицыно», «Ромкор», «Краснотурьинская колбасная фабрика», ИП Клещева - колбасный цех в Алапаевске, «Бизон». Также подверглись нареканиям мясные консервы производителей: «Вязьмамясопродукт», «Орелпродукт», мясоперерабатывающий комбинат «Салют», «Северен», «Универсал Трейдинг Балтика», курганский мясокомбинат «Стандарт». Мясо кур челябинского производителя «Нагайбакский птицеводческий комплекс» также не прошло проверку ведомства.

Можно и не доехать

Представители Общероссийского народного фронта из Москвы решили провести вторую инспекцию на Среднем Урале — пару недель назад общественники проверяли ход реализации программы по переселению граждан из ветхого жилья, сейчас взялись за дороги на севере региона. Состояние нескольких трасс буквально ужаснуло проверяющих.

Дешевеет вторичное жилье

С начала года вторичное жилье в Екатеринбурге просело в цене на 4,4 процента. На 17 августа средняя цена одного квадратного метра составила 73 322 рубля, сообщили в УПН. Если раньше удавалось реализовать жилье за 3,5-4 месяца, то сейчас сроки выросли до 5,5-6 месяцев. Причиной послужило снижение спроса и рекордный объем предложения. Сильнее всего в столице Урала подешевели «однушки». С февраля их стоимость опустилась на 6 процентов. В то же время «двушки» и «трешки» потеряли в цене за полгода 5,6 процента и 4,3 процента соответственно. Средняя стоимость квадратного метра в однокомнатных квартирах составляет 79 239 рублей, в двухкомнатных — 71 843 рубля, в трехкомнатных — 71 202 рубля, в многокомнатных – 76 370 рублей. В Екатеринбурге жилье дорожает только в центре.

По сообщениям ЕАН.

медицинское страхование

Меняем пластик на бумагу

Электронные полисы оказались дорогим удовольствием

Призывы переходить на пластиковые документы, в том числе - медицинские, в связи с объявленной модернизацией лечебной сферы звучат регулярно. Электронный полис уже начал пользоваться популярностью, ведь его удобства очевидны - карта помещается даже в кошельке и изнашивается гораздо меньше своего бумажного собрата.

Но в последнее время тагильчане, решившие получить пластиковый документ, испытали разочарование: в страховых компаниях им сообщили, что в ближайшие месяцы пластиковых карт в наличии не будет: ни для тех, кто впервые меняет полис, ни для тех, кто его потерял и обратился за дубликатом. Наглядный пример того, как нехватка бюджетных средств вернула нас назад в прошлое, заставила уйти от цифры и компьютеров к бумаге.

Расходы на выпуск пластика оказались гораздо выше, чем на производство бумажных полисов. Так, на изготовление и программирование одной карты в прошлом году Федеральный фонд обязательного медицинского страхования тратил около 300 рублей, а теперь - примерно 400. Бумажный же полис, защищенный водяными знаками, обходится государству примерно в 80 рублей.

«Заявки на изготовление электронных полисов Федеральным фондом обязательного медицинского страхования отклонены и в ГОЗНАК не переданы. Учитывая, что вопрос о дальнейшей выдаче электронных полисов на территории Свердловской области окончательно не решен, наша компания не может гарантировать вам изготовление электронных полисов». Такое разъяснение дается на официальных сайтах компаний-страховщиков в Нижнем Тагиле.

- Еще в феврале в соответствии с письмом ТФОМС мы были вынуждены приостановить оформление пластиковых полисов, брали заявки только от тех, кто впервые переоформлял полис старого образца на новый. А уже с 15 мая вынуждены выдавать только бумажные. С ними проблем нет, получают все желающие, - рассказала директор филиала СМК «Астрамед-МС» в Нижнем Тагиле Светлана Трухина. – Думаю, ограничения связаны с финансовыми проблемами: жители не платят за выпуск пластиковых карт, а для государства процедура стала накладной.

– Тут еще такой нюанс, - продолжает Светлана Александровна, - в электронный документ просто так изменения не внесешь, а теперь один раз в год каждый гражданин может поменять страховую медицинскую компанию. Чтобы название новой СМК появилось на электронном полисе, требуется его очередная замена или обработка на специальном оборудовании. Оно дорогое. Между тем, по закону, для гражданина нет никакой разницы, бумажный у него полис или пластиковый электронный.

Самое обидное, что многие из счастливчиков, кто прежде получал пластиковый документ, относились к нему неаккуратно: теряли, ломали и т. д. Затем получали повторно. Ответственности за порчу никакой не предусмотрено, вот и вынуждено государство снова и снова тратить средства на замену.

Сегодня на руках у жителей Свердловской области более двух миллионов электронных медицинских полисов. Отныне их владельцы при утрате документа взамен будут получать бумажный. Это снизит бюджетные затраты и, возможно, научит граждан бережнее относиться к медицинским полисам.

Напомним, электронные полисы введены в России с 2011 года и призваны обеспечивать оперативное взаимодействие пациентов с лечебными учреждениями.

Предполагалось, что с модернизацией здравоохранения во всех поликлиниках и больницах появятся новые информационные ресурсы, которые смогут принимать электронные полисы: приходит человек в медучреждение, вставляет пластиковую карточку в инфомат - и на экране сразу высвечиваются все его данные. Можно быстро, не вводя лишней информации (фамилию, номер полиса), записаться к врачу.

Так задумано. Однако сегодня, пожалуй, только одна тагильская городская поликлиника №4 по улице Новострой в полном объеме обеспечена оборудованием для работы с пациентами, у которых на руках электронные полисы. Пока получается: с бумажными – пациентам даже спокойнее.

Между тем, бумажные полисы нового образца будут действовать всегда: сроков их отмены не установлено.

Тем, кому повезло стать обладателями электронной карты, нужно относиться к ней бережнее. Когда вернутся пластиковые документы, неизвестно.

Анжела ГОЛУБЧИКОВА.

День пенсионера

Празднуйте на здоровье!

Тех, кому за 50, приглашают в медицинский клуб

Информация о том, какие мероприятия подготовили в лечебных учреждениях нашего города к предстоящему Дню пенсионера, судя по многочисленным звонкам в редакцию, заинтересовала многих. Публикуем расписание профилактических осмотров и встреч с медицинскими работниками для старшего поколения.

Начиная с понедельника, 24 августа, по пятницу, 28 августа, с 8.00 до 12.00, в поликлинике Демидовской больницы в кабинете №11 проводится профилактический медосмотр для пенсионеров (бесплатно, вне очереди).

Здесь же, с 8.00, стартует акция «Узнай свое давление и будь здоров!» А в здании дневного стационара, где располагается центр здоровья, с 10.00 до 13.00 исследуют факторы риска, негативно влияющие на ваше самочувствие.

По всем вопросам профилактики с 9.00 до 14.00 работает «горячая линия»: 25-15-87.

Кроме того, в поликлинике организована «Школа здоровья по артериальной гипертонии» по понедельникам, с 11.30 до 13.00 (предварительная запись по телефону: 41-97-52).

В эндокринологическом диспансере (Октябрьской революции, 21) открыта школа по сахарному диабету (записаться заранее можно по телелефону: 41-13-71).

Во вторник, 25 августа, с 10.00, в отделении дневного стационара Демидовской поликлиники начнется заседание клуба здоровья и долголетия «50+» на тему «Стареть лучше правильно!» Пройдут встречи с диетологом, специалистом по лечебной физкультуре, сердечно-сосудистым заболеваниям.

Анжела ГОЛУБЧИКОВА.

ЧП

На Вагонке умерла роженица

В прошедшие выходные в Дзержинском районе умерла молодая женщина, у которой накануне в родильном доме №1 появился на свет второй ребенок.

Врачи от каких-либо разъяснений отказываются, но в территориальном управлении здравоохранения журналисту «ТР» сообщили, что все обстоятельства случившегося еще выясняются.

- Женщина умерла не в родильном доме, а в хирургическом отделении больницы, - рассказал руководитель управления Анатолий Малахов. - В связи с этим в город приехали специалисты из Екатеринбурга, которые после проведения вскрытия дадут заключение: есть подозрение на то, что у роженицы было хирургическое заболевание, которое и стало причиной трагедии.

По словам же знакомых семьи, потерявших маму, тридцатилетняя женщина не страдала никакими тяжелыми недугами, беременность проходила нормально, для них происшедшее стало настоящим ударом.

- Муж умершей в шоке. Представьте: жена благополучно родила, вроде бы все страхи позади, и вдруг такое страшное известие спустя сутки. Ему говорят, можете забрать ребенка… Он пока не знает, как действовать дальше, одному двух детей воспитывать. Что случилось с супругой, до сих пор не объяснили, - рассказала одна из знакомых семьи. – В роддоме много пациенток на тот момент было. Возможно, потому что перинатальный все еще не принимал, был закрыт на помывку. Женщина по телефону жаловалась родным, что на нее долго не обращали внимания, хотя она чувствовала себя плохо, но доказательств тому никаких нет. Даже если вдруг открылась какая-то хирургическая патология, она ведь в медицинском учреждении находилась, а не дома, должны были помочь.

Только за последнюю неделю это второй громкий случай с роженицами в Нижнем Тагиле. Напомним, в ночь на 12 августа 14-летняя девочка была вынуждена принять роды у своей 28-летней сестры, потому что «скорая» не успела приехать вовремя по вызову. И если бы не отвага подростка, новорожденный мальчик мог бы погибнуть.

Анжела ГОЛУБЧИКОВА.

P.S. По предварительным данным, причиной гибели женщины стал панкреонекроз. Это острое заболевание, требующее неотложной медицинской помощи, иначе становится причиной смерти больных с патологией поджелудочной железы. Прокуратура Дзержинского района г. Нижнего Тагила организовала проверку исполнения законодательства о здравоохранении при оказании медицинской помощи роженицы в 1-й горбольнице. В ходе надзорных мероприятий будет дана оценка действиям медицинских работников. Прокуратура проверит, все ли меры были предприняты врачами по спасению жизни молодой женщины.

попробуйте сами!

Паломница

Корреспондент «ТР» снова побывала «в шкуре» пенсионеров, озабоченных проблемами оплаты счетов

Валентина Ивановна Мальцева улыбается даже в очереди расчетного центра. ФОТО НИКОЛАЯ АНТОНОВА.

В пятницу наконец-то выдался погожий денек. Старенькая Валентина Ивановна Мальцева могла встретить его, как просит душа. В паломничестве по монастырям и храмам, которые она так любит. Или на даче среди цветов, в заботах о грядках и домашних питомцах.

- Домик наш садовый - вон он, на противоположном берегу пруда, из окна квартиры виден. Села бы на маршрутку и уехала. Сын туда на машине возит, если не занят. А сейчас он в Качканаре - работает. Приходится, ведь на его-то пенсию с семьей не прожить. Это мне уже пенсион прибавили в связи с возрастом...

А возраст Валентины Ивановны – 87 лет... Мы встретились солнечным утром 7 августа, чтобы от ее дома по улице Горошникова,86, отправиться в расчетный центр «Универсал-РЦ» на улицу Красноармейскую, 39.

Отложить визит не получится: бухгалтер-консультант принимает только дважды в месяц - 7-го и 14-го. А старушке Мальцевой надо узнать, в честь чего ей единственной в доме плата за ГВС начислена в общей квитанции, если с июля обещали отдельную платежку. К тому же смущает сумма. В июне за ГВС платила 89 рублей, согласно квартирному прибору. А июле предъявили... 1404 рубля непонятно за что: в графах «объемы услуги» стоят прочерки...

В «Универсал-РЦ» женщина на днях уже побывала. Как всегда, с пачкой платежек от соседей, которые не ходят или совсем хворые. Это у Мальцевой такая добровольная общественная нагрузка. По пути мы даже заглянули к одной из одиноких подопечных: женщине - 90 лет, кое-как передвигается с ходунками по квартире.

Вышли во двор – на скамейке уже поджидает группа «кому за 70». В том числе наш читатель Дмитрий Владимирович, пожаловавшийся на проблемы:

- У меня стенокардия, дальше двух кварталов от дома не хожу. Мы всю жизнь пользовались пунктом на проспекте Мира – он близко. За газ и свет до сих пор там принимают. За другие услуги с осени 2015 года надо платить на Красноармейской, где компания открыла свой центр. Неудобно, но приспособились. Куда деваться? Иначе льготы не выплатят. А для пенсионера каждая сотня рублей погоду в бюджете делает.

Как платят, спросила каждого. Кто-то по-прежнему справляется сам, кто-то поручает платить детям, внукам или пользуется добротой Валентины Ивановны. Но сейчас нервничают и те, и другие:

- С июля оплату ГВС перевели в «РЦ Урала», нагружаем близких вторым адресом. И ладно бы еще все квитанции приходили примерно в одно время, а не с интервалом в 7-10 дней! (Как позже выяснилось, платежки на ГВС доставили после 9 августа.)

- И без таких вон ошибок, как у Валентины Ивановны.

> У меня стенокардия, дальше двух кварталов от дома не хожу. Мы всю жизнь пользовались пунктом на проспекте Мира – он близко. За газ и свет до сих пор там принимают. За другие услуги с осени 2015 года надо платить на Красноармейской...

В.И. Мальцеву вроде как «отблагодарили» за содействие в скорейшей оплате соседских счетов. И в кассе это невероятное начисление корректировать не стали.

- Сказали обратиться в УК, - вздыхает Валентина Ивановна. - Ходила к ним в офис на проспекте Строителей, показала квитанцию. Посочувствовали, но направили в РЦ, подсказав график приема консультанта.

Путь от Горошникова, 86, до Красноармейской, 39, наверное, подошел бы для тренировочных прогулок в любом возрасте. Кроме преклонного... К тому же, цели «коммунальных» походов часто связаны с расстройствами и волнениями.

- Далеко или быстро ходить уже не могу - сердце, - предупредила наша паломница. - Поэтому часть дороги еду трамваем. Сажусь на проспекте Ленина, выхожу у «Современника», оттуда снова пешком через сквер.

По моей инициативе решили не дожидаться трамвая, «изменив» ему с маршруткой. В ущерб экономии платы, выиграли по времени. И не зря. Бухгалтер принимает с 10, но в начале 11-го в очереди уже сидело пять человек. Замешкавшись еще, мы оказались бы не шестыми, а десятыми.

Ожидание скрасили пересуды. Вопросы у посетителей – самые разные. Случаи, аналогичные нашему, тоже имели место. Например, женщине, живущей в доме, где расположен РЦ, предъявили к оплате за ГВС фантастическую сумму - 7166 рублей. Бухгалтер обещала, что разберутся и позвонят.

Некоторые дамы довольно громко выражали негодование по поводу неразберихи с платежками и переходами из центра в центр. Но сотрудники с посетителями не спорили, скандалов не возникало.

В кассу в тот день вообще подходили редко, по одному. Но все равно в помещении было душно. Открыли дверь, подложив камень, – спаслись.

В очереди Валентина Ивановна просидела час, плюс в кабинете провела минут 15. Вышла:

- Кажется, уладилось. Бухгалтер куда-то позвонила и сказала, что на мою квартиру начислили чужие показания счетчика. Ошиблись не то при передаче, не то при расшифровке автоответчика. Обещали напечатать и прислать мне другую – правильную квитанцию...

Объяснение утешительное, но, вообще-то, странное. Данные о расходе ресурса, пусть даже ошибочные, должны быть указаны в квитанции. А этого нет, как мы заметили выше, стоит только сумма.

Еще более странно другое. Какая вообще необходимость гонять 87-летнего клиента (да и любого другого - тоже) к консультанту фирмы по поводу явно ошибочных начислений, сделанных той же самой фирмой?! Разве нельзя было включить «обратный ход» хотя бы после обращения в УК?

В итоге даже при благоприятном раскладе Валентине Ивановне в августе предстоит минимум еще один поход с платежкой от УК на улицу Красноармейскую, и один - с новой квитанцией в один из пунктов «РЦ Урала».

От РЦ к остановке трамвая мы двигались не спеша, беседуя. Общаться с Валентиной Ивановной приятно – человек с необычной личной судьбой, в здравом уме, легкий и улыбчивый. Силы черпает в православии, в молитве. Простить людей за прибавление хлопот и переживаний, конечно, может. А понять – нет:

- Ну почему мы должны тратить часы на все эти разбирательства, если сами честно выполняем все требования?

Многие пожилые люди, а также граждане, получающие льготы, относятся к оплате квартирных счетов почти как к священному долгу. Но разве это оправдывает порядки, при которых исполнение «долга» превращается в бесконечное паломничество?

Ирина ПЕТРОВА.

лучший подъезд–2015

Живут как люди

ФОТО НИКОЛАЯ АНТОНОВА.

Собственники дома №3 в Безымянном переулке уже завоевывали призовые места в разных номинациях конкурса в 2008-2009 гг. Нынче лучшим (1-е место) признали первый подъезд.

Здесь сделан ремонт – заменены окна, полы на площадках покрыты плиткой. Установлено энергосберегающее освещение. Все кабели проложены аккуратно или закрыты в каналы.

Жители берегут подъезд и создают уют: много цветов, занавески, на стенах – картины и даже зеркало в красивой раме.

нововведения

Когда начнут штрафовать за неправильные начисления?

Потребители с пачками оплаченных квитанций, с тетрадками для записи показаний приборов вынуждены обивать пороги коммунальных организаций. Если, конечно, не хотят или не в состоянии оплачивать непонятные суммы! Абсурд? Да! Но меры, которые могли бы повлиять на ситуацию, пока не действуют.

Вопрос «когда начнут наказывать за ошибки в квитанциях?» россияне задают много лет. Законодатели наконец-то пошли навстречу. Согласно закону от 29.06.2015 года №176, с 28 декабря 2015 года вступает в силу поправка в статью 157 Жилищного кодекса, которая гласит: «Лицо, виновное в нарушении порядка расчета платы за коммунальные услуги, повлекшем увеличение размера платы, обязано уплатить потребителю штраф, определяемый в размере и в порядке, которые установлены Правительством Российской Федерации, **за исключением случаев, если такое нарушение было устранено до обращения и (или) до оплаты потребителем».**

Размеры штрафов пока не установлены, исключение из правила слишком уж обтекаемое. Как всегда, чтобы «наказать», придется «доказать», а делать это, видно, будет жилищная инспекция. Значит, без хлопот со стороны того же несчастного потребителя не обойдется. Можно только надеяться, если штрафы установят серьезные, коммунальные расчеты станут вести более внимательно, а ошибки исправлять по звонку, не посылая ни в чем не виновных людей по кабинетам.

Ирина ПЕТРОВА.

зима не за горами

Трасса уходит в новый канал

Завершаются ремонтные работы на 160-метровом участке теплотрассы Тагилэнерго по улице Красных партизан, в районе индивидуальной застройки. Магистраль здесь была наружная, и трубы тянулись довольно высоко над землей. Это ограничивало и подъезды к домам, и придомовое благоустройство. Жители частного сектора обращались с проблемой к главе города Сергею Носову, который дал поручение о переустройстве теплопровода МУП «Тагилэнерго».

- Перекладку трассы мы решили совместить с заменой старого кабеля электроснабжения Краснокаменской котельной, который проходит параллельно с трубой. Общая стоимость ремонта – 9 млн. рублей, - рассказал заместитель главного инженера Тагилэнерго Евгений Тельпухов.- Был разработан проект строительства канала, по конкурсу определили подрядчика - «ДизайнСтройПроект». Заменили 320 метров трубы диаметром 530 мм. Плиты на канал заложены усиленные, транспорт трассу не продавит, да и здесь, по грунтовой дороге, машин много не ездит. Рассчитываем, что новая сеть прослужит без аварий лет 30-35.

Работы, начавшиеся 6 июля, затянулись из-за сильных ливней – подрядчикам пришлось убирать из котлована много воды. Спасибо за терпение жителям ближайших к траншее домов. Они же попали под отключение от горячего водоснабжения, тогда как большая часть района запитана от другой линии.

Сейчас монтаж теплотрассы и кабеля закончен, до конца августа будут выполнены работы по восстановлению благоустройства.

Теплотрасса, идущая от котельной Красного Камня по улице Красных партизан, снабжает весь микрорайон. ФОТО СЕРГЕЯ КАЗАНЦЕВА.

Реклама

График выполнен на 95%

Евгений Тельпухов. ФОТО СЕРГЕЯ КАЗАНЦЕВА.

На этой неделе предприятие ведет ремонты трасс на перекрестке улиц Пархоменко и Победы, в районе домов 32-52 по улице Восточной и в подвале жилого дома по ул. К. Маркса, 71.

В летний сезон 2015 года МУП «Тагилэнерго» уже заменил 7396 погонных метров теплотрассы, из них 2169 - по основному графику, 5227 - в связи с корректировкой плана по результатам гидравлических испытаний. До 15 сентября предстоит обновить еще около 2500 метров трубопроводов.

В том числе заменят 700 метров ветхих сетей в районе частного сектора Смычки, по улицам Широкой, Шамотной, Землячки.

Жители так называемых «концевых» домов по улице Землячки несколько лет жаловались на недостаток тепла и низкую температуру ГВС. Причина не только в изношенности трассы: идет застройка микрорайона, на которую не рассчитаны плановые мощности сетей. Предприятие изыскало средства на «расширение»: до 15 сентября установят трубы диаметром больше прежних. Трубы пластиковые, их прокладывают без каналов, поэтому отключение горячей воды планируют только на момент переврезки – на 2-3 дня.

На генерирующем комплексе из 19 запланированных работ полностью выполнено14. Среди крупных мероприятий можно назвать капитальный ремонт водогрейного котла в котельной трамвайного парка, замену двух устаревших чугунных котлов на современные стальные в котельной Антоновского. Также проведены режимно-наладочные испытания оборудования котельных Красного Камня, Букатино. Выполнена экспертиза промышленной безопасности дымовых труб и зданий котельных в поселках Серебрянка и Висимо-Уткинск, а также в Антоновском и «Уральских огоньках».

Продолжаются работы на двух объектах, еще три мероприятия необходимо выполнить непосредственно перед запуском тепла, т.е. до 15 сентября.

Напомним, что все ремонты предприятие ведет за счет собственных средств, т.е. денег, получаемых от потребителей за услуги. Бюджетные субсидии городским теплоснабжающим предприятиям выделялись только в сезон 2013 года.

Ирина ПЕТРОВА.

Чистота – залог экономии

Как подготовились к отопительному сезону «Нижнетагильские тепловые сети»

Руководители МУП «Нижнетагильские тепловые сети» встретились во вторник с представителями городских СМИ, чтобы рассказать, как предприятие подготовилось к новому отопительному сезону.

Директор Андрей Обельчак и технический директор Наталья Матвеева сообщили о большой работе, направленной на улучшение качества услуг и снижение их себестоимости, ответили и на другие вопросы, которые «ТР» осветит позже.

- Чистая вода на Гальянке – это наша гордость, - считает Андрей Обельчак, который сам живет в многоэтажке на ГГМ и является потребителем услуг «НТТС». - С февраля мы перевели котельную ГГМ на более чистую воду Черноисточинского гидроузла, и, согласно последним анализам Роспотребнадзора, претензий к качеству нет.

Нынешняя неделя, конечно, исключение: Водоканал проводил на гидроузле ремонт, нам тоже пришлось менять гидравлические схемы, чтобы обеспечить жителей хотя бы какой-то водой. Одни просили погорячее, другие – похолоднее, мы искали золотую середину. Пока вода идет грязная, в течение 5-7 дней вернется в прежнюю кондицию.

Наталья Матвеева.

Андрей Обельчак.

После прошлого отопительного сезона мы поставили задачу не пускать «грязь» в систему. Это создает проблемы, вплоть до выхода агрегатов из строя. Поэтому в этом году мы установили инерционно-гравитационные фильтры на котельных ГГМ и МИЗа. Фильтры дорогостоящие, аналогов в городе нет. Раньше стояли обычные грязевики, которые за первые две недели отопительного сезона выходили из строя. К сожалению, наши потребители, а точнее - обслуживающие дома компании, не всегда ответственно подходят к очистке домовых сетей, и при запусках грязь от теплоузлов идет на оборудование насосных и котельных.

Горячую воду этим летом отключали чаще, чем обычно. Это связано с тем, что гидроиспытания проводили в три этапа, т. е. сети энергетики «давили» два раза, чтобы определить все проблемные участки и на трассах, и на теплогенераторах.

Локальные котельные останавливали для серьезных мероприятий. Как пояснила Наталья Матвеева, на гальянской ТЭЦ был капитальный ремонт турбогенератора стоимостью 2,5 млн., на ЗиКе заменили подпиточные коллекторы и отремонтировали фильтр.

Ветхих сетей выявлено 40%, и много пошло в ремонт. В этом году специалисты НТТС провели более полное диагностирование трубопроводов, для чего приобрели акустический томограф. С помощью прибора можно определить объемы не только неотложных, но и плановых работ.

Кислотная промывка котлов от накипи - еще одно мероприятие, достойное внимания. Эту процедуру на тагильских сетях не проводили лет 15. Чтобы продлевать сроки службы агрегатов, предпочитали менять конвективную часть. Но сегодня стоимость такого частичного ремонта в сто раз выше затрат на промывку. Опытный теплоэнергетик Наталья Матвеева разработала альтернативную программу. Попробовали прочистить один котел. Убедились, что эффект есть. КПД котла увеличивается, расход газа снижается.

- Благодаря этому и другим мероприятиям, – подытожил Андрей Обельчак, - мы надеемся получить максимальный экономический эффект. В 2014 году за первое полугодие предприятие имело около 50 млн. рублей убытка, в этом году полгода отработали с прибылью, и посему есть надежда, что в итоге выйдем если не в плюс, то хотя бы в ноль.

Ирина ПЕТРОВА.
ФОТО НИКОЛАЯ АНТОНОВА.

Долги погасим

- Подготовка к отопительному сезону в Нижнем Тагиле идет по графику. Ведутся ремонты котельных и теплотрасс, и каких-либо сомнений в том, что они будут готовы, не возникает, - сообщил «ТР» первый заместитель главы администрации города Владислав Пинаев. - Объемы ремонтов могли быть и больше, однако деньги из вышестоящих бюджетов не поступили. Мы рассчитывали только на свои силы и силы муниципальных унитарных предприятий.

Владислав Пинаев возглавил рабочую группу, которая займется вопросами реструктуризации долгов за энергоресурсы, сложившиеся у города в прежние годы. В группу вошли специалисты городской администрации, ОАО «ЕВРАЗ НТМК» и ОАО «Расчетный центр Урала», представляющего интересы ЗАО «Уралсевергаз».

- Состоялось первое заседание, до 1 сентября участники должны будут представить свои предложения по проведению реструктуризации долгов. Что касается текущих задолженностей, то город погашает их практически полностью и в срок, – подчеркнул Владислав Пинаев.

новости кино

Ирина КУПЧЕНКО:

Нам навязали потребительскую мораль

Главный приз в конкурсе игрового кино российского фестиваля «Окно в Европу» присудили Ирине Купченко - (фильм «Училка» режиссера Алексея Петрухина).

«То, что делает Купченко в этом фильме, производит сильнейшее впечатление, - заметил председатель Фонда «КиноТеатр» Станислав Ершов. - Сегодня большая редкость, когда кино задевает за живое».

Жюри конкурса в Выборге забраковало все фильмы и наградило главным призом, «Золотой ладьей», - будто в пику режиссерам, именно ее, актрису. «За безупречное мастерство, достоинство и честность». Хотя заметим: зрители в фестивальной номинации «Выборгский счет» свои голоса отдалитаки именно этому фильму в целом.

С корреспондентом «Вечерней Москвы» Анжеликой Заозерской Ирина Петровна поделилась размышлениями о современной школе.

- Ирина Петровна, как удалось режиссеру-дебютанту убедить вас сыграть в его фильме?

- Алексей - умный, глубокий и неравнодушный человек, но главное – я увидела в нем единомышленника. Все, что говорил Алексей, не вызывало во мне чувства протеста, что для меня редкость.

- В фильме показан беспредел учеников по отношению к учителю. Многие говорят о том, что это типичное явление нашего времени.

- Что бы мы ни говорили о советской системе, она не позволяла детям быть беспризорниками. Не только школа, любой взрослый, видя, что с ребенком проблема, брал его за руку и вел - или домой, или к участковому, или в школу... Потом в школах в одночасье отказались от воспитательной функции. И поскольку все это произошло вдруг, возникло много искажений… В нашем обществе навязывается потребительская мораль. Во главе угла – карьера, деньги. Для пятилетних девочек устраивают конкурсы красоты, и это считается нормой.

- Как же в такой ситуации сохранить честь и достоинство?

- Слава богу, в последние годы мы стали понимать, что неплохо было бы вернуть гражданское сознание. Достоинство прежде всего зависит от того, какие жизненные ценности у человека. И если они высокие, то именно они сдерживают вас от падения, унижения, заискивания.

- Ваша героиня – учитель истории. Каким образом преподавать историю нашей страны, чтобы не вызывать у учеников такого бунта?

- Для начала написать учебник с единой трактовкой. В преподавании не может быть несколько трактовок событий. Версии имеют право на существование, но для профессионалов. Для детей должен быть ясный, цельный, аргументированный взгляд на события.

По материалам интернета.

связь

Скоростной интернет в наших руках

По данным ВЦИОМ, почти 70% россиян выходят в интернет каждый день. За последнее десятилетие этот показатель вырос в 10 раз. Примечательно, что стационарный компьютер стали использовать гораздо реже - его место заняли планшеты и телефоны. Каждый второй житель нашей страны ежедневно выходит в интернет со смартфона. О смартфонной революции, качестве и скорости мобильного интернета мы поговорили с директором Свердловского «МегаФона» Алексеем ВОРОНИНЫМ.

- Алексей Борисович, «смартфонная революция» актуальна для абонентов Свердловской области?

- Конечно. Мобильный интернет делает нашу жизнь проще и удобнее – в любой момент можно проверить электронную почту, отправить фото друзьям. Для автолюбителей актуально в режиме онлайн отслеживать ситуацию на дорогах, загружать карту проезда, а для всего этого нужен скоростной интернет. Сегодня каждый второй абонент «МегаФона» в Свердловской области пользуется мобильным интернетом, и для полноценного интернет-доступа жители региона активно покупают гаджеты с поддержкой не только сетей 3G, но и 4G. В последнее время мы отмечаем, что свердловчане стали чаще выходить в сеть именно со смартфонов, все это приводит к значительному росту интернет-трафика.

- Предположим, ранее я никогда не выходил в интернет со смартфона, что нужно сделать для того, чтобы включить мобильный интернет?

Алексей Воронин.

- Прежде всего, нужно знать, какой стандарт связи поддерживает ваше мобильное устройство. От этого напрямую зависит скорость выхода в интернет и, как следствие, время загрузки информации.

Ранее аппараты использовали стандарты сети 2G. Сегодня все больше современных мобильных устройств поддерживают сеть 3G, с которой можно комфортно пользоваться интернетом. Кроме того, мы первые предложили абонентам и еще более скоростной и современный доступ - 4G (LTE), с ним можно просматривать видео и фильмы HD-качества онлайн без задержек при загрузке. Поэтому для начала советую посмотреть - поддерживает ли ваш телефон работу в сети 3G или 4G, если да, то включить этот режим на вашем устройстве.

- А как можно определить, что сеть 3G включена?

- Если в верхней части экрана есть значок 3G, H или H+ – это значит, что вам доступен скоростной интернет третьего поколения. Если пользуетесь телефоном, поддерживающим только 2G, но хотите выходить в интернет с комфортом - рекомендую купить современный смартфон с поддержкой 3G в наших салонах связи. При этом можно выбрать вполне бюджетный вариант.

- Лично я заметил, что, независимо от оператора связи, в местах массового скопления людей мобильный интернет работает медленнее, почему?

- Мобильная сеть – это живой организм, и на ее работу влияет множество факторов. Скорость интернета зависит от нагрузки на сеть, от времени и места, она может существенно меняться в зависимости от уровня сигнала, рельефа и застройки. Например, в будний день в центре города нагрузка на сеть больше, чем в выходные дни. Кроме того, скорость передачи данных зависит и от возможностей сайта, куда вы заходите, и от доступности услуг стороннего сервера.

- Вы имеете в виду сервер, откуда скачиваем информацию?

- Да. Допустим, если на каком-то сайте одновременно много желающих послушать радио онлайн, загрузить потоковое видео, то естественно, что он не может обслуживать всех абонентов с такой же скоростью, как одного клиента. Тут уместна аналогия с потреблением воды в многоквартирном доме: если все вечером включат воду, то давление воды снизится у всех жителей. Также выглядит загрузка информации с перегруженного сервера – скорость у всех абонентов снижается.

- Но ведь многое зависит от операторов связи…

- Безусловно, роль операторов связи в этом вопросе никто не отменял. Мы, в частности, активно расширяем пропускную способность сети, подключаем базовые станции к оптическим линиям связи – все это позволяет одновременно предоставить интернет на высоких скоростях большему числу абонентов. Но не всегда скорость передачи данных определяется сугубо техническими характеристиками и возможностями оператора связи. Зачастую быстродействие работы мобильного устройства, а следовательно - и скорость доступа в сеть, может контролироваться самим абонентом.

- Как это возможно?

- Во-первых, абонент может проверить свой гаджет на наличие программ, которые самостоятельно загружают информацию и интернет. К примеру, это открытые мессенджеры, приложения: Погода, Youtube и другие. Многие современные смартфоны и планшеты позволяют отслеживать статистику потребления трафика с помощью встроенных программ.

Во-вторых, по аналогии с тем, как мы защищаем компьютеры от вредоносных программ, устанавливая антивирусы, стоит заботиться и о мобильных устройствах. На практике это выглядит так: для выхода в интернет мы запускаем браузер, а он не загружается. Абонент связывает это с проблемой в сети, а на самом деле причина во внутренней работе устройства. Влияние вредоносных программ может распространяться также на скорость, количество потребляемого трафика, доступность ресурсов, в том числе и подмену содержимого сайта. Поэтому важное правило - своевременно и периодически обновляйте антивирусные программы и проверяйте свои гаджеты на наличие вирусов.

- Есть ли еще какие-то простые рекомендации и понятные советы для абонентов?

- Смартфон – это мини-компьютер, на нем установлено программное обеспечение, которое важно обновлять. Часть вопросов абонентов была решена установкой актуального ПО. Клиенты сами убеждались, как это ускоряет быстродействие работы программ, а следовательно - повышает производительность устройства. И важно следить за корректностью работы гаджетов. Конкретизирую: бывают случаи, когда абонент недоволен скоростью мобильного интернета, не может загрузить страницу в интернете. Начинаем разбираться, и выясняется, что на устройстве запущено большое количество параллельно работающих программ. Одновременная работа интернет-мессенджеров, автоматическое обновление приложений может привести к снижению скорости интернет-соединения. Необходимо закрыть лишние программы на устройстве и перезагрузить его.

Идите в ногу со временем, и скоростной мобильный интернет сделает вашу жизнь намного комфортнее!

БЕСПЛАТНЫЕ ЧАСТНЫЕ ОБЪЯВЛЕНИЯ

ПРОДАМ

авто CHERY QQ-6, 1 хозяин, стоит в гараже, все есть, не битый, пробег 34 тыс. км.
Тел.: 8-912-673-04-24

2-комн. квартиру, центр, пр. Мира, 39, 1/5, 43 кв. м, переход, окна ПВХ высоко, кухонный гарнитур остается, 1900 тыс. руб, торг.
Тел.: 8-912-649-67-88

дом, Анатольская, ул. Привокзальная, шлакоблок, не достроен, 2 этажа, 2 гаража, 7,5 сотки, ухожен, на участке колодец, 2 теплицы, 500 тыс.
Тел.: 8-908-927-73-75

сад, 337-й км, 13-й сад, 6 соток, баня (как домик), сарай, 2 деревянные теплицы, все посажено, свет, вода, 150 тыс. руб.
Тел.: 8-953-607-86-56

сад в к/с «Садоводы» (Пригород), 15 соток, **2-этажн. дом**, баня, сарай, скважина, все посадки, парковка, 1 млн.
Тел.: 8-912-610-60-48

сад на Монзино, к/с №10, УВЗ, 411 кв. м, 2-этажн. дом (требует ремонта), 2 теплицы, п/карбонат, 300 тыс. руб.
Тел.: 8-912-248-27-91

участок земельный, Выя, в собственности, для ИЖС, чист. продажа – 350 тыс. руб.
Тел.: 8-967-854-17-46

блоки оконные, с двойными рамами 1450х1450 мм, 2 шт., **дверь** деревянную 1950х900 мм, **станок** деревообрабатывающий, **машину швейную**, кабинетную, **машину стиральную**, колесные **диски**, **рычаги** нижние для ВАЗа, **провода** высокого напряжения.
Тел.: 41-48-60 (вечер)

17 стр.

ТАГИЛЬСКИЙ РАБОЧИЙ КУПОН БЕСПЛАТНОГО ОБЪЯВЛЕНИЯ ДЛЯ ЧАСТНЫХ ЛИЦ

Выберите рубрику:

❑ продам ❑ куплю ❑ меняю ❑ разное ❑ потери/находки ❑ работа (соискатели)

Максимальный объем объявлений - 20 слов. Пишите печатными буквами.

Ваши данные (нужны редакции, в газете не публикуются):
Ф.И.О._____
Адрес, телефон_____

Как подать объявление БЕСПЛАТНО: вырежьте и заполните купон и приходите по адресу: ул. Газетная, 81, киоск МАУ «Тагил-пресс», с 9.00 до 17.00; пр. Ленина, 11 (отдел рекламы - 9.00-17.00) или отправьте по почте в конверте или почтовой карточке по адресу: 622001, г. Нижний Тагил, пр. Ленина, 11. Ксерокопии не принимаются. Ваше объявление будет опубликовано в одном из четверговых номеров газеты.

24 августа • ПОНЕДЕЛЬНИК

Первый канал

5.00 Доброе утро
9.00 12.00 15.00 03.00 Новости
9.10 04.05 Контрольная закупка
9.40 Женский журнал
9.50 Жить - здорово! 12+
10.55 Модный приговор
12.20 Т/с «Крик совы» 12+
14.30 15.25 Мужское/Женское 16+
17.00 Наедине со всеми 16+
18.00 Вечерние новости
18.45 Давай поженимся! 16+
19.50 Пусть говорят 16+
21.00 «Время»
21.30 Т/с «Шулер» 16+
23.30 Первым делом вертолеты 12+
00.30 Х/ф «Осенний марафон» 12+
02.20 03.05 Х/ф «Маркиз» 12+

РОССИЯ 1

5.00 9.15 Утро России
5.05 5.35 6.05 6.35 7.05 7.35 8.05 8.35 Вести-Урал. Утро
9.00 11.00 14.00 17.00 17.30 20.00 Вести
9.55 О самом главном
11.35 14.30 17.10 19.35 Вести-Урал
11.55 Т/с «Тайны следствия» 12+
12.55 Особый случай 12+
14.50 04.45 Вести. Дежурная часть
15.00 Т/с «Пилот международных авиалиний» 12+
18.15 Прямой эфир 12+
20.50 Спокойной ночи, малыши!
21.00 Т/с «Шаманка» 12+
23.45 Т/с «Вечный зов» 16+
02.40 Т/с «Служба доверия» 12+
03.35 Комната смеха

НТВ

6.00 Солнечно. Без осадков 12+
8.10 Т/с «Возвращение Мухтара» 12+
10.00 13.00 16.00 19.00 23.30 Сегодня
10.20 Дорожный патруль
12.00 13.15 Суд присяжных 16+
14.30 Чрезвычайное происшествие
15.00 16.20 Т/с «Москва. Три вокзала» 16+
18.00 Говорим и показываем 16+
19.40 Т/с «Учитель в законе. Возвращение» 12+
21.30 Т/с «Шеф» 12+
23.50 Т/с «Розыск» 16+
01.45 Спето в СССР 12+
02.40 Дикий мир 0+
03.15 Т/с «2,5 человека» 16+
04.55 Все будет хорошо 16+

СТС / Домашний / ТАГИЛ-ТВ

6.00 6.30 05.20 М/с 6+
7.00 14.00 Т/с «Последний из Магикян» 16+
8.00 Успеть за 24 часа
9.00 Свидание со вкусом 16+
9.30 Т/с «Маргоша» 12+
10.30 Х/ф «Координаты «Скайфолл» 12+
13.30 Открытый вопрос 16+
13.55 21.25 Пестрый зонтик 6+
15.00 Воронины 16+
15.30 16.40 Шоу «Уральских пельменей» 16+
17.45 Новости 16+
17.50 Минуты памяти 12+
17.55 События на планете 16+
18.00 Х/ф «Ищи ветра» 12+
19.35 Т/с «Я лечу» 12+
20.30 Новости. Итоги дня 16+
21.00 Время новостей 16+
21.30 Место происшествия 16+
21.50 Есть такая работа 16+
22.00 Х/ф «Васаби»
23.45 00.00 01.15 Даешь молодежь! 16+
00.30 Большая разница 12+
01.45 Х/ф «101 далматинец» 6+
03.40 Х/ф «Смертельный спуск. В ловушке у Йети» 12+
05.45 Музыка 16+

ТНТ

7.00 7.30 8.25 М/с 6+
9.00 Дом-2. Lite 16+
10.30 Битва экстрасенсов 16+
11.30 Х/ф «Кошки против собак: «Месть Китти Галор» 6+
13.05 Комеди клаб 16+
13.30 Универ 16+
14.30 20.30 Т/с «Интерны» 12+
19.30 Т/с «СашаТаня» 16+
21.00 Х/ф «Соловей-разбойник» 16+
23.00 Дом-2. Город любви 16+
00.00 Дом-2. После заката 16+
01.00 Х/ф «Атака пауков» 16+
03.00 Супервеселый вечер 16+
03.25 Т/с «Непригодные для свидания» 12+
03.50 Т/с «Полицейская академия» 12+
04.45 Т/с «Заложники» 12+
05.35 Т/с «Люди будущего» 12+
06.25 Женская лига: парни, деньги и любовь 16+

РОССИЯ К

7.00 Евроньюс
10.00 15.00 19.00 23.45 Новости культуры
10.20 Т/с «Борис I» 12+
11.25 14.40 17.20 19.30 20.50 22.45 00.05 01.35 Д/ф
12.05 Человек перед Богом
12.35 Линия жизни
13.25 21.30 Х/ф «Не болит голова у дятла» 12+
15.10 Х/ф «Хмурый Вангур» 12+
16.40 23.00 00.55 Д/с
17.35 Вспоминая великие страницы. Сольное пение
18.30 Кто мы?
19.15 Спокойной ночи, малыши!
20.10 Абсолютный слух
00.00 Худсовет
01.40 Полиглот
02.25 Р. Щедрин. «Хороводы»

ОТВ

6.00 21.00 22.50 01.45 04.00 События. Итоги 16+
7.00 Утро ТВ 12+
9.00 События 16+
9.05 14.00 20.00 23.35 Д/ф
10.00 Национальное измерение 16+
10.30 Прокуратура. На страже закона 16+
10.45 ЖКХ для человека 16+
10.50 Наследники Урарту 16+
11.10 Х/ф «Алые паруса» 6+
12.40 В гостях у дачи 12+
13.00 03.00 Парламентское время 16+
15.00 Зоомания 6+
15.30 15.50 16.00 М/ф
16.20 Х/ф «Месть пушистых» 12+
18.05 22.30 02.25 04.40 Патрульный участок 16+
18.25 Все о ЖКХ 16+
18.30 События УрФО 16+
19.00 События
19.15 23.25 02.15 04.30 События. Акцент 16+
19.30 Рецепт 16+
21.30 00.45 05.00 9 1/2 16+
00.25 Комфорт в большом городе 12+
02.45 Действующие лица

ДОМАШНИЙ ПЛЮС

6.30 Джейми: обед за 15 минут 16+
7.30 18.55 Одна за всех 16+
7.40 Был бы повод 16+
8.10 По делам несовершеннолетних 16+
10.10 Давай разведемся! 16+
11.10 Понять. Простить 16+
12.55 Клуб бывших жен 16+
13.55 Женская консультация 16+
17.00 23.00 Беременные 16+
18.00 Т/с «Не родись красивой» 12+
19.00 Х/ф «Две судьбы» 12+
21.00 Т/с «Выхожу тебя искать» 14+
00.00 Время новостей 16+
00.30 Х/ф «А снег кружит»
02.30 03.30 05.30 Д/ф
06.00 Джейми: обед за 15 минут 16+

5 канал

6.00 10.00 12.00 15.30 18.30 22.00 Сейчас
6.10 Утро на «5» 6+
9.30 Место происшествия 16+
10.30 11.25 12.30 12.45 13.40 14.35 15.25 16.00 16.45 17.40 Т/с «УгРо. Простые парни-4» 12+
19.00 19.30 20.00 00.10 00.45 01.25 02.00 02.35 03.10 03.40 Т/с «Детективы» 16+
20.30 21.15 22.25 Т/с «След» 12+
23.15 Момент истины 16+
04.15 Х/ф «Илья Муромец» 6+

ТВЦ

6.00 Настроение
8.20 Х/ф «Неуловимые мстители» 12+
9.50 Х/ф «Новые приключения неуловимых» 12+
11.30 14.30 17.30 19.30 22.00 00.00 События
11.50 14.50 Х/ф «Домик у реки» 12+
15.45 Т/с «Чисто английское убийство» 12+
18.00 Право голоса 16+
19.45 Т/с «Чкалов» 12+
21.45 Петровка, 38 16+
23.05 Без обмана 16+
00.20 Д/с
01.10 Тайны нашего кино 12+
01.40 Х/ф «Впервые замужем» 12+
03.40 Т/с «Отец Браун-2» 12+
05.30 Линия защиты 16+

РОССИЯ 2

7.00 15.55 Легкая атлетика 0+
8.35 10.55 20.40 Астропрогноз 16+
8.40 9.40 19.10 20.30 Автоnews 16+
8.50 Технологии комфорта
9.10 18.40 Екб: инструкция по применению 16+
10.00 Квадратный метр
10.30 В центре внимания 16+
11.00 Научные сенсации
11.55 Эволюция
13.30 20.45 23.45 Большой спорт
13.50 Т/с «Байки Митяя» 12+
19.35 Патрульный участок 16+
20.00 Новости 16+
21.25 Хоккей. КХЛ. СКА (Санкт-Петербург) - ЦСКА. Прямая трансляция
00.05 Михаил Пореченков в шоу «Побег»
01.00 Х/ф «Спираль» 12+
02.55 Эволюция 16+
04.30 24 кадра 16+
05.05 Непростые вещи

ОТР

7.20 11.05 Мифы медицины 12+
7.30 15.20 Русские зимы в Ницце. Утраченный рай 12+
8.00 Большая наука 12+
9.00 00.20 Тенгиз Абуладзе. Древо желания 12+
9.45 01.05 Технопарк 12+
10.00 16.15 Культурный обмен 12+
10.50 20.45 Основатели
11.20 01.20 06.45 Кинодвижение 12+
12.00 15.00 21.00 00.00 Новости
12.20 22.20 Х/ф «Дубровский» 16+
13.30 23.30 Счастливчик Миль 12+
14.00 21.20 02.00 Большая страна 12+
15.45 Гамбургский счет 12+
17.00 03.00 Отражение 12+

Звезда

8.00 20.30 02.45 07.10 Д/с
8.30 Новости. Главное
9.25 Военная приемка
10.10 11.15 Х/ф «Главная улика» 12+
11.00 15.00 20.00 01.00 Новости дня
12.25 15.05 Т/с «Наружное наблюдение» 12+
15.30 Т/с «МУР есть МУР!» 12+
21.15 Х/ф «Дача» 12+
23.05 Х/ф «Если можешь, прости...» 12+
01.15 02.15 Д/ф
03.45 Х/ф «Белый Бим-Черное ухо» 6+

ТВ 3

6.00 М/ф
9.30 17.00 Д/с
10.30 11.30 12.30 03.45 Д/ф
14.00 Т/с «Чтец» 12+
15.00 Мистические истории 16+
16.00 Гадалка 12+
18.00 01.00 Х-версии. Другие новости 12+
18.30 Т/с «Пятая стража» 16+
19.30 Т/с «Касл» 12+
21.15 Т/с «Кости» 16+
23.00 Х/ф «Напролом» 12+
01.30 Х/ф «Кошмар на улице Вязов: ужас возвращается» 16+
04.15 Т/с «Терминатор: битва за будущее» 12+

РЕН УРАЛ

5.00 Секретные территории 16+
6.00 Не ври мне! 16+
7.00 03.30 Смотреть всем! 16+
7.30 Зеленый огурец. Полезная передача 16+
8.30 12.30 16.30 19.30 23.00 Новости 16+
9.00 Военная тайна 16+
11.00 Земля 16+
12.00 16.00 19.00 112 16+
13.00 Званый ужин 16+
14.00 Х/ф «Женщина-кошка» 12+
17.00 Тайны мира 16+
18.00 Тайны нашей планеты: «Ядерная война. Неизданное наследие» 16+
20.00 Х/ф «Рэд» 12+
22.00 01.15 Водить по-русски 16+
23.25 01.45 Т/с «Ганнибал» 16+
04.00 Территория заблуждений 16+

ТАГИЛ-ТВ

6.10 11.40 04.15 Т/с «Чужие тайны» 12+
7.00 12.30 Неделя в Тагиле. Прямая речь 16+
7.25 21.00 02.10 Х/ф «Улики» 12+
8.30 Вокзал Победы
9.00 01.20 Д/ф
9.50 13.50 05.00 Т/с «Шпионка» 12+
10.35 М/с 6+
10.50 03.30 Гардероб навылет 16+
13.05 17.00 22.05 Т/с «Ее звали Никита» 12+
14.40 Х/ф «Волшебная флейта» 12+
17.45 Новости 16+
17.50 Минуты памяти 12+
17.55 22.50 События на планете 16+
18.00 23.50 Х/ф «Ищи ветра» 12+
19.35 Т/с «Я лечу» 12+
20.30 23.00 03.00 Новости. Итоги дня 16+
23.20 На шашлыки 12+

Перец

6.00 М/ф
6.30 15.15 Среда обитания 12+
8.30 01.35 История государства Российского
9.30 Х/ф «Берегите женщин» 12+
12.15 03.00 Х/ф «Опасно для жизни!» 6+
14.15 18.30 21.20 КВН на бис 16+
17.25 21.50 Великая война
19.30 23.55 Х/ф «Подстава» 12+
22.55 Т/с «Джо» 12+
04.55 Т/с «Даша Васильева. Любительница частного сыска-3» 12+

ЛОРИ ЦЕНТР КОРРЕКЦИИ СЛУХА
Федеральная сеть центров слухопротезирования
ТОЛЬКО В ЛОРИ! ЛЕТНЯЯ ПРЕЗЕНТАКЦИЯ!
Предъявителю купона при покупке слухового аппарата - упаковка батареек в подарок!
СЛУХОВЫЕ АППАРАТЫ
ПРИГЛАШАЕМ НА БЕСПЛАТНУЮ ПРОВЕРКУ СЛУХА!*
БАТАРЕЙКИ И ПРИНАДЛЕЖНОСТИ В ПОДАРОК.**
Дополнительная выгода: Утилизация старого слухового аппарата. ВЫГОДА до 2 000 руб.
*Бесплатная проверка слуха для подбора слухового аппарата **Акцию проводит ООО «Стоматех-Л», действует до 31.08.2015. Подробности о видах, кол-ве подарков, месте и порядке их получения узнавайте у специалистов.
Запись на прием: (3435) 25-75-17, 8-922-100-99-85
Нижний Тагил, ул. К. Маркса 64/Октябрьской Революции 31, вход с ул. Октябрьской Революции
Рег. Уд. МЗ РФ №ФСЗ 2012/12599 от 30.07.2012
Реклама. ООО "Стоматех-Л"
www.stomatech.ru
О ВОЗМОЖНЫХ ПРОТИВОПОКАЗАНИЯХ ПРОКОНСУЛЬТИРУЙТЕСЬ СО СПЕЦИАЛИСТОМ

ООО «Кадастровое бюро»
• Межевание земельных участков.
• Оформление технических планов домов, зданий, объектов, сооружений незавершенного строительства помещений.
• Топографические изыскания (корректура, топографические, исполнительные съемки объектов).
• Выполнение проектов зданий, помещений, сооружений, объектов незавершенного строительства.
Ул. Ермака, 44а. Т.: 48-08-40; 8-912-28-77-300
РЕКЛАМА

УЗИ-ЦЕНТР «ЗДРАВИЕ»
Работаем в удобное для вас вечернее время на ГГМ
• УЗИ гинекологическое – 800 руб.
• УЗИ бр. полости – 800 руб.
• УЗИ уролог. – от 600 руб.
• УЗИ сердца – 1000 руб.
• УЗИ сосудов – от 700 руб.
• УЗИ суставов – от 500 руб.
• УЗИ детское – от 500 руб.
КОНСУЛЬТАЦИИ СПЕЦИАЛИСТОВ:
кардиолог, ревматолог, гастроэнтеролог, уролог, сосудистый хирург – от 800 руб.
ул. Дружинина, 65,
тел.: 44-71-54, 44-73-44
Лиц. ЛО-66-01-000854, выд. минздравом Свердл. обл. РЕКЛАМА
О ВОЗМОЖНЫХ ПРОТИВОПОКАЗАНИЯХ НЕОБХОДИМО ПРОКОНСУЛЬТИРОВАТЬСЯ У СПЕЦИАЛИСТА

РЕСТАВРАЦИЯ ВАНН
МЕТОД НАЛИВНАЯ ВАННА
НЕМЕЦКАЯ ЭМАЛЬ
ГАРАНТИЯ КАЧЕСТВА
Тел.: 8-919-364-98-72, 42-50-45
РЕКЛАМА

СРОЧНЫЙ ВЫКУП ВАШЕГО АВТО!
Любые марки по вашим ценам!
Оформление ДКП и расчет в день обращения!
Тел.: 8-922-222-69-05
РЕКЛАМА

БЕСПЛАТНО!
В целях приобретения практики по грумингу
постригу вашего питомца
без вреда для него
Тел.: 8-963-041-88-22
РЕКЛАМА

ПРОДАМ **КВАРТИРУ.** Отличная однокомнатная квартира, 29 м² на 1-м этаже 5-этажного панельного дома, свежий ремонт, новая сантехника, пластиковые окна, натяжные потолки. Очень теплая. Окна выходят на 44-ю школу. Во дворе сквер, детский сад. Рядом остановки общественного транспорта. Цена 1 450 000,00 руб.
Телефон: +79222112010

РЕМОНТ
БЫТОВЫХ ХОЛОДИЛЬНИКОВ
и СТИРАЛЬНЫХ МАШИН
любой сложности в удобное для вас время
Тел.: 464-555
РЕКЛАМА

ТЕЛЕФОН рекламной службы «ТР»:
41-50-10

5.00 Доброе утро
9.00 12.00 15.00 03.00 Новости
9.10 Контрольная закупка
9.40 Женский журнал
9.50 Жить - здорово! 12+
10.55 Модный приговор
12.20 21.30 Т/с «Шулер» 16+
14.30 15.25 Мужское/Женское 16+
17.00 Наедине со всеми 16+
18.00 Вечерние новости
18.45 Давай поженимся! 16+
19.50 Пусть говорят 16+
21.00 «Время»
23.35 К 85-летию Георгия Данелии. «Небеса не обманешь» 16+
00.35 М/ф
02.30 03.05 Х/ф «Проблески надежды» 16+

5.00 9.15 Утро России
5.05 5.35 6.05 6.35 7.05 7.35 8.05 8.35 Вести-Урал. Утро
9.00 11.00 14.00 17.00 17.30 20.00 Вести
9.55 О самом главном
11.35 14.30 17.10 19.35 Вести-Урал
11.55 Т/с «Тайны следствия» 12+
12.55 Особый случай 12+
14.50 Вести. Дежурная часть
15.00 Т/с «Пилот международных авиалиний» 12+
18.15 Прямой эфир 12+
20.50 Спокойной ночи, малыши!
21.00 Т/с «Шаманка» 12+
23.45 Т/с «Вечный зов» 16+
03.00 Т/с «Служба доверия» 12+
04.00 Комната смеха

6.00 Солнечно. Без осадков 12+
8.10 Т/с «Возвращение Мухтара» 12+
10.00 13.00 16.00 19.00 23.30 Сегодня
10.20 Дорожный патруль
12.00 13.15 Суд присяжных 16+
14.30 Чрезвычайное происшествие
15.00 16.20 Т/с «Москва. Три вокзала» 16+
18.00 Говорим и показываем 16+
19.40 Т/с «Учитель в законе. Возвращение» 12+
21.30 Т/с «Шеф» 12+
23.50 Т/с «Розыск» 16+
01.45 Квартирный вопрос 0+
02.50 Т/с «2,5 человека» 16+
04.55 Все будет хорошо 16+

ТАГИЛ–ТВ

6.00 6.30 05.20 М/с 6+
7.00 14.00 Т/с «Последний из Магикян» 16+
8.00 Успеть за 24 часа
9.00 21.00 Время новостей 16+
9.25 13.55 21.25 Пестрый зонтик 6+
9.30 Т/с «Маргоша» 12+
11.30 Х/ф «Васаби» 12+
13.15 00.00 04.50 Даешь молодежь! 16+
13.30 Место происшествия 16+
15.00 Воронины 16+
16.30 Шоу «Уральских пельменей» 16+
17.45 Новости 16+
17.50 Минуты памяти 12+
17.55 События на планете 16+
18.00 Д/ф
19.35 Т/с «Я лечу» 12+
20.30 Новости. Итоги дня 16+
21.30 Спросите нас 16+
21.50 Ты не один 16+
22.00 Х/ф «Смокинг» 12+
00.30 Большая разница 12+
01.30 Х/ф «Смертельный спуск. В ловушке у Йети» 12+
03.10 Х/ф «Супертанкер» 16+
05.45 Музыка 16+

7.00 7.30 8.25 М/с 6+
9.00 Дом-2. Lite 16+
10.30 Битва экстрасенсов 16+
11.30 Х/ф «Соловей-разбойник» 16+
13.30 Универ 16+
14.30 Реальные пацаны 16+
19.30 Т/с «СашаТаня» 16+
20.30 Т/с «Интерны» 12+
21.00 Х/ф «Быстрее чем кролики» 16+
23.00 Дом-2. Город любви 16+
00.00 Дом-2. После заката 16+
01.00 Х/ф «Непокоренный» 16+
03.40 Супервеселый вечер 16+
04.05 Т/с «Непригодные для свидания» 12+
04.35 Т/с «Полицейская академия» 12+
05.25 Т/с «Заложники» 12+
06.20 Женская лига: парни, деньги и любовь 16+

6.30 Евроньюс
10.00 15.00 19.00 23.45 Новости культуры
10.20 Т/с «Борис I» 12+
11.25 Письма из провинции
11.55 Человек перед Богом
12.20 13.10 14.40 17.20 19.30 20.50 22.45 00.05 01.25 02.40 Д/ф
13.25 21.30 Х/ф «Сережа» 12+
15.10 Прощай, XX век! Владимир Максимов
15.50 01.55 Полиглот
16.40 23.00 00.45 Д/с
17.35 Вспоминая великие страницы. Сольное пение
18.30 Кто мы?
19.15 Спокойной ночи, малыши!
20.10 Абсолютный слух
00.00 Худсовет
01.35 Ф. Шуберт. Интродукция и вариации

6.00 21.00 22.50 01.45
04.00 События. Итоги 16+
6.30 Зоомания 6+
7.00 Утро ТВ 12+
9.00 События 16+
9.05 14.00 19.25 20.00 Д/ф
10.00 Рецепт 16+
10.30 18.05 22.30 01.25 02.25 04.40 Патрульный участок 16+
10.50 18.30 События УрФО 16+
11.25 Х/ф «Ты - мне, я - тебе» 12+
13.00 21.30 00.25 03.00 05.00 9 1/2 16+
15.00 Сфера самоуправления 16+
15.30 15.50 16.00 М/ф
16.15 Х/ф «Лермонтов» 6+
18.25 Все о ЖКХ 16+
19.00 События
19.15 02.15 Кабинет министров 16+
23.25 04.30 События. Акцент 16+
23.35 Урал. Третий тайм 12+
00.05 Все о загородной жизни 12+
02.45 Действующие лица

ДОМАШНИЙ ПЛЮС

6.30 6.00 Джейми: обед за 15 минут 16+
7.00 00.00 Время новостей 16+
7.25 Пестрый зонтик 6+
7.30 18.55 05.50 Одна за всех 16+
7.40 Был бы повод 16+
8.10 По делам несовершеннолетних 16+
10.10 Давай разведемся! 16+
11.10 Понять. Простить 16+
12.55 Клуб бывших жен 16+
13.55 Женская консультация 16+
17.00 23.00 Беременные 16+
18.00 Открытый вопрос 16+
18.30 Место происшествия 16+
18.50 Есть такая работа 16+
19.00 Х/ф «Две судьбы» 12+
21.00 Т/с «Выхожу тебя искать» 14+
00.30 Х/ф «А снег кружит...» 12+
02.15 Х/ф «Давай поженимся» 16+
03.50 Д/ф

6.00 10.00 12.00 15.30 18.30 22.00 Сейчас
6.10 Утро на «5» 6+
9.30 Место происшествия 16+
10.30 11.25 12.30 12.45 13.40 Т/с «Стрелок» 12+
14.35 15.25 16.00 16.45 17.40 Т/с «Стрелок-2» 12+
19.00 19.30 20.00 Т/с «Детективы» 16+
20.30 21.15 22.25 23.10 Т/с «След» 12+
00.00 Х/ф «Дежа вю» 12+
02.05 Х/ф «От Буга до Вислы» 12+
04.25 Х/ф «Контрудар» 12+

6.00 Настроение
8.05 Х/ф «Корона Российской империи, или Снова неуловимые» 12+
10.40 13.40 Д/ф
11.30 14.30 17.30 22.00 00.00 События
11.50 Х/ф «Не надо печалиться» 12+
14.50 Без обмана 16+
15.40 Т/с «Чисто английское убийство» 12+
18.00 Право голоса 16+
19.30 Город новостей
19.45 Т/с «Чкалов» 12+
21.45 Петровка, 38 16+
22.30 Осторожно, мошенники! 16+
23.05 Удар властью. Лев Рохлин 16+
00.20 Х/ф «Я все преодолею» 12+
04.05 Добро пожаловать домой!
05.00 Д/с

7.00 21.00 Новости 16+
7.30 22.10 Технологии комфорта
7.55 9.45 22.35 Астропрогноз 16+
8.00 Екб: инструкция по применению 16+
8.30 Патрульный участок 16+
8.55 Автопews 16+
9.10 Квадратный метр
9.55 01.00 Х/ф «Сокровища О.К.»
12.00 Эволюция 16+
13.30 18.00 03.05 Большой спорт
13.50 Т/с «Байки Митяя» 12+
15.55 Легкая атлетика 0+
18.25 Хоккей. КХЛ. «Авангард» (Омская область) - «Салават Юлаев» (Уфа). Прямая трансляция
20.50 Теннис 0+
21.30 В центре внимания 16+
21.50 Справедливое ЖКХ 16+
22.00 Красота и здоровье 16+
22.40 24 кадра 16+
23.15 Научные сенсации
00.05 Михаил Пореченков в шоу «Побег»
03.25 Эволюция
05.00 Моя рыбалка
05.25 Диалоги о рыбалке

ОТР ОБЩЕСТВЕННОЕ ТЕЛЕВИДЕНИЕ РОССИИ

7.20 11.05 Мифы медицины 12+
7.30 15.20 Русские зимы в Ницце. Жозеф и Жозефина 12+
8.00 Большая наука 12+
9.00 00.20 Кривая Калашникова 12+
9.45 01.00 Технопарк 12+
10.00 16.15 Культурный обмен 12+
10.50 20.45 От первого лица 12+
11.20 01.20 06.45 Кинодвижение 12+
12.00 15.00 21.00 00.00 Новости
12.20 22.20 Х/ф «Дубровский» 16+
13.30 23.30 Гипотеза века 12+
14.00 21.20 02.00 Большая страна 12+
15.45 Гамбургский счет 12+
17.00 03.00 Отражение 12+

8.00 07.00 Д/ф
8.50 Служу России
9.25 11.15 Х/ф «Моонзунд» 12+
11.00 15.00 20.00 01.00 Новости дня
12.25 15.05 Т/с «Наружное наблюдение» 12+
15.30 02.50 Т/с «МУР есть МУР!» 12+
20.30 01.15 Д/с
21.15 Х/ф «Мимино» 12+
23.10 Х/ф «Путь к причалу» 12+

ТВ3

6.00 М/ф
9.30 17.00 Д/с
10.30 11.30 12.30 03.30 Д/ф
13.30 18.00 01.15 Х-версии. Другие новости 12+
14.00 Т/с «Чтец» 12+
15.00 Мистические истории 16+
16.00 Гадалка 12+
18.30 Т/с «Пятая стража» 16+
19.30 Т/с «Касл» 12+
21.15 Т/с «Кости» 16+
23.00 Х/ф «Столкновение с бездной» 12+
01.45 Х/ф «Остин Пауэрс: голдмембер» 12+
04.15 Т/с «Терминатор: битва за будущее» 12+

РЕН ТВ УРАЛ

5.00 04.00 Территория заблуждений 16+
6.00 Не ври мне! 16+
7.00 03.30 Смотреть всем! 16+
7.30 Зеленый огурец. Полезная передача 16+
8.30 12.30 16.30 19.30 23.00 Новости 16+
9.00 Военная тайна 16+
11.00 Луна 16+
12.00 16.00 19.00 112 16+
13.00 Званый ужин 16+
14.00 Х/ф «Рэд» 12+
17.00 Тайны мира 16+
18.00 Самые шокирующие гипотезы: «Россия. Великая миссия» 16+
20.00 Х/ф «Рэд-2» 12+
22.00 Знай наших! 16+
23.25 01.45 Т/с «Ганнибал» 16+
01.15 Водить по-русски 16+

ТАГИЛ–ТВ

6.10 11.40 04.15 Т/с «Чужие тайны» 12+
7.00 12.30 20.30 23.00 03.00 Новости. Итоги дня 16+
7.30 21.00 02.10 Х/ф «Улики» 12+
8.35 23.20 На шашлыки 12+
9.00 19.35 Т/с «Я лечу» 12+
9.50 13.55 05.00 Т/с «Шпионка» 12+
10.35 М/с 6+
10.50 03.30 Гардероб навылет 16+
12.55 16.50 21.55 Т/с «Деревенская комедия» 12+
14.40 Х/ф «Ищи ветра» 12+
16.00 18.00 23.50 01.15 Д/ф
17.45 Новости 16+
17.50 Минуты памяти 12+
17.55 22.50 События на планете 16+

6.00 М/ф
6.30 15.30 Среда обитания 12+
8.30 02.25 История государства Российского
9.30 18.30 КВН на бис 16+
17.25 21.55 Великая война
19.30 00.00 Х/ф «Крутые стволы» 16+
23.00 Т/с «Джо» 12+
02.50 Х/ф «Горячий снег» 12+
04.55 Т/с «Даша Васильева. Любительница частного сыска-3» 12+

По вопросам подписки на «ТР» обращаться по телефону: 41-49-62

телевидение

«Ростелеком» вновь меняет очередность каналов

С 17 августа «Ростелеком» приступил к изменению последовательности расположения телевизионных каналов в сетях кабельного, цифрового и интерактивного телевидения, сообщили в компании. В соответствии с законодательством, обязательные общедоступные телеканалы должны быть расположены с первой по двадцатую кнопки.

Каналы будут располагаться в следующей последовательности: 1. Первый канал. 2. Россия-1. 3. Россия-2 (с 01.11 – Матч ТВ). 4. НТВ. 5. Петербург–5 канал. 6. Россия-К. 7. Россия-24. 8. Карусель. 9. Общественное телевидение России. 10. ТВЦ. 11. Рен-ТВ. 12. СПАС. 13. СТС. 14. Домашний. 15. ТВ-3. 16. НТВ-ПЛЮС, Спорт Плюс. 17. Звезда. 18. Мир. 19. ТНТ. 20. Муз-ТВ.

Во время проведения работ возможны краткосрочные перерывы в трансляции.

Абоненты аналогового кабельного ТВ могут самостоятельно настроить очередность каналов. Абонентам цифрового и интерактивного телевидения предлагают воспользоваться разделом «Любимые каналы» в меню ТВ-приставки (электронная программа передач), чтобы сформировать и в дальнейшем управлять списком избранных каналов.

Татьяна ШАРЫГИНА.

26 августа • СРЕДА

5.00 Доброе утро
9.00 12.00 15.00 03.00 Новости
9.10 Контрольная закупка
9.40 Женский журнал
9.50 Жить - здорово! 12+
10.55 03.45 Модный приговор
12.20 21.30 Т/с «Шулер» 16+
14.30 15.25 Мужское/Женское 16+
17.00 Наедине со всеми 16+
18.00 Вечерние новости
18.45 Давай поженимся! 16+
19.50 Пусть говорят 16+
21.00 «Время»
23.35 Легенда «Интердевочки» 16+
00.35 03.05 Х/ф «Интердевочка» 16+

5.00 9.15 Утро России
5.05 5.35 6.05 6.35 7.05 7.35 8.05 8.35 Вести-Урал. Утро
9.00 11.00 14.00 17.00 17.30 20.00 Вести
9.55 О самом главном
11.35 14.30 17.10 19.35 Вести-Урал
11.55 Т/с «Тайны следствия» 12+
12.55 Особый случай 12+
14.50 04.45 Вести. Дежурная часть
15.00 Т/с «Пилот международных авиалиний» 12+
18.15 Прямой эфир 12+
20.50 Спокойной ночи, малыши!
21.00 Т/с «Шаманка» 12+
23.45 Т/с «Вечный зов» 16+
02.40 Т/с «Служба доверия» 12+
03.40 Комната смеха

6.00 Солнечно. Без осадков 12+
8.10 Т/с «Возвращение Мухтара» 12+
10.00 13.00 16.00 19.00 Сегодня
10.20 Дорожный патруль
12.00 13.15 Суд присяжных 16+
14.30 Чрезвычайное происшествие
15.00 16.20 Т/с «Москва. Три вокзала» 16+
18.00 Говорим и показываем 16+
19.40 Т/с «Учитель в законе. Возвращение» 12+
21.30 Т/с «Шеф» 12+
23.30 Футбол. Лига чемпионов УЕФА. ЦСКА
01.40 Т/с «Розыск» 16+
03.30 Лига чемпионов УЕФА. Обзор
04.00 Как на духу 16+
05.00 Все будет хорошо 16+

ТАГИЛ–ТВ

6.00 6.30 7.00 7.25 М/с 6+
7.30 14.00 Т/с «Последний из Магикян» 16+
8.00 Успеть за 24 часа
9.00 21.00 Время новостей 16+
9.25 13.55 21.25 Пестрый зонтик 6+
9.30 Т/с «Маргоша» 12+
11.30 Х/ф «Смокинг» 12+
13.30 Спросите нас 16+
13.50 Ты не один 16+
15.00 Воронины 16+
16.30 Шоу «Уральских пельменей» 16+
17.45 Новости 16+
17.50 Минуты памяти 12+
17.55 События на планете 16+
18.00 Х/ф «Яр» 12+
20.00 Собственной персоной 12+
20.30 Новости. Итоги дня 16+
21.30 Культурная среда 12+
21.45 Спорт про 12+
22.00 Х/ф «Такси-2» 16+
23.40 00.00 05.20 Даешь молодежь! 16+
00.30 03.00 Большая разница 12+
01.20 Х/ф «Супертанкер» 16+
05.50 Музыка 16+

7.00 7.30 8.25 М/с 6+
9.00 Дом-2. Lite 16+
10.30 Битва экстрасенсов 16+
11.30 Х/ф «Быстрее чем кролики» 16+
13.30 Универ 16+
14.30 Универ. Новая общага 16+
19.30 Т/с «СашаТаня» 16+
20.30 Т/с «Интерны» 12+
21.00 Х/ф «Невеста любой ценой» 16+
23.00 Дом-2. Город любви 16+
00.00 Дом-2. После заката 16+
01.00 Х/ф «Освободите Вилли-2» 6+
02.55 Супервеселый вечер 16+
03.25 Т/с «Непригодные для свидания» 12+
03.50 Т/с «Полицейская академия» 12+
04.40 Т/с «Заложники» 12+
05.35 Т/с «Люди будущего» 12+
06.25 Женская лига: парни, деньги и любовь 16+

6.30 Евроньюс
10.00 15.00 19.00 23.45 Новости культуры
10.20 Т/с «Борис I» 12+
11.25 Письма из провинции
11.55 Человек перед Богом
12.20 13.05 14.50 17.20 19.30 20.50 22.55 00.05 02.40 Д/ф
13.25 21.30 Х/ф «Верность» 12+
15.10 Прощай, XX век! Владимир Набоков
15.50 01.55 Полиглот
16.40 23.00 00.50 Д/с
17.35 Вспоминая великие страницы. Виолончель
18.30 Кто мы?
19.15 Спокойной ночи, малыши!
20.10 Абсолютный слух
00.00 Худсовет
01.30 А. Хачатурян. Сюита из балета «Спартак»

6.00 21.00 22.50 01.45 04.00 События. Итоги 16+
6.30 Зоомания 6+
7.00 Утро ТВ 12+
9.00 События 16+
9.05 14.00 20.00 23.35 Д/ф
10.00 02.25 Депутатское расследование 16+
10.30 18.05 22.30 01.25 04.40 Патрульный участок 16+
10.50 18.30 События УрФО 16+
11.25 Х/ф «Лермонтов» 6+
13.00 21.30 00.25 03.00 05.00 9 1/2 16+
15.00 Час ветерана 16+
15.30 15.50 16.00 М/ф
16.15 Х/ф «Время желаний» 12+
18.25 19.30 Все о ЖКХ 16+
19.00 События
19.15 23.25 02.15 04.30 События. Акцент 16+
02.45 Действующие лица

ДОМАШНИЙ ПЛЮС

6.30 6.00 Джейми: обед за 15 минут 16+
7.00 00.00 Время новостей 16+
7.25 Пестрый зонтик 6+
7.30 18.55 Одна за всех 16+
7.40 Был бы повод 16+
8.10 По делам несовершеннолетних 16+
10.10 Давай разведемся! 16+
11.10 Понять. Простить 16+
12.55 Клуб бывших жен 16+
13.55 Женская консультация 16+
17.00 23.00 Беременные 16+
18.00 Спросите нас 16+
18.15 Ты не один 16+
18.20 Есть такая работа 16+
18.30 Открытый вопрос 16+
19.00 Х/ф «Две судьбы» 12+
21.00 Х/ф «Выхожу тебя искать-2» 12+
00.30 Х/ф «Ловушка для одинокого мужчины» 16+
02.20 Х/ф «Единственная» 12+
04.15 05.15 Д/ф

6.00 10.00 12.00 15.30 18.30 22.00 Сейчас
6.10 Утро на «5» 6+
9.30 Место происшествия 16+
10.30 11.40 12.30 13.20 14.35 16.00 16.10 17.15 01.55 02.40 03.35 04.20 05.10 Т/с «Вечный зов» 16+
19.00 19.30 20.00 Т/с «Детективы» 16+
20.30 21.15 22.25 23.10 Т/с «След» 12+
00.00 Х/ф «Жизнь забавами полна» 16+

6.00 Настроение
8.10 Х/ф «Дайте жалобную книгу» 0+
9.55 Х/ф «Любимая женщина механика Гаврилова» 12+
11.30 14.30 17.30 22.00 00.00 События
11.50 Х/ф «Очкарик» 12+
13.40 5.10 Д/ф
14.50 Удар властью. Лев Рохлин 16+
15.40 Т/с «Чисто английское убийство» 12+
18.00 Право голоса 16+
19.30 Город новостей
19.45 Т/с «Чкалов» 12+
21.45 Петровка, 38 16+
22.30 Линия защиты 16+
23.05 Хроники московского быта 12+
00.20 Х/ф «Привет, киндер!» 12+
02.25 Х/ф «Невыносимая жестокость» 16+
04.20 Добро пожаловать домой!

РОССИЯ 2

6.25 15.55 06.25 Легкая атлетика 0+
9.00 20.00 Новости 16+
9.30 Теннис 0+
9.45 11.45 20.30 Астропрогноз 16+
9.50 19.50 Футбольное обозрение Урала
10.00 11.05 18.30 19.35 Автопews 16+
10.30 Технологии комфорта
10.50 Справедливое ЖКХ 16+
11.15 В центре внимания 16+
11.35 19.25 Красота и здоровье 16+
11.55 03.10 Эволюция
13.30 02.45 Большой спорт
13.50 Т/с «Байки Митяя» 12+
18.55 Екб: инструкция по применению 16+
20.35 Х/ф «Смертельная схватка» 16+
00.05 Михаил Пореченков в шоу «Побег»
01.00 Х/ф «Дерзкие дни» 16+
04.40 Моя рыбалка
04.55 Язь против еды
05.55 Рейтинг Баженова

ОТР ОБЩЕСТВЕННОЕ ТЕЛЕВИДЕНИЕ РОССИИ

7.20 11.05 Мифы медицины 12+
7.30 15.20 Русские зимы в Ницце. Визит императрицы 12+
8.00 Большая наука 12+
9.00 00.20 Я их всех очень люблю 12+
9.45 01.05 Технопарк 12+
10.00 16.15 Культурный обмен 12+
10.50 20.45 От первого лица 12+
11.20 01.20 06.45 Кинодвижение 12+
12.00 15.00 21.00 00.00 Новости
12.20 22.20 Х/ф «Дубровский» 16+
13.25 23.30 Мелодия становится цветком… Георгий Иванов 12+
14.00 21.20 02.00 Большая страна 12+
15.45 Гамбургский счет 12+
17.00 03.00 Отражение 12+

8.00 19.30 20.30 01.15 Д/с
8.35 Х/ф «Если можешь, прости…» 12+
10.15 11.15 Х/ф «Мимино» 12+
11.00 15.00 20.00 01.00 Новости дня
12.25 15.05 Т/с «Наружное наблюдение» 12+
15.30 Т/с «МУР есть МУР!-2» 12+
21.15 Х/ф «Военно-полевой роман» 12+
23.05 Х/ф «Груз без маркировки» 12+
02.50 Т/с «МУР есть МУР!» 12+

ТВ3

6.00 М/ф
9.30 17.00 Д/с
10.30 12.30 03.45 Д/ф
11.30 Лаборатория 12+
13.30 18.00 01.30 Х-версии. Другие новости 12+
14.00 Т/с «Чтец» 12+
15.00 Мистические истории 16+
16.00 Гадалка 12+
18.30 Т/с «Пятая стража» 16+
19.30 Т/с «Касл» 12+
21.15 Т/с «Кости» 16+
23.00 На грани 16+
02.00 Х/ф «Тупой, и еще тупее тупого: когда Гарри встретил Ллойда» 12+
04.15 Т/с «Терминатор: битва за будущее» 12+

РЕН УРАЛ

5.00 9.00 04.00 Территория заблуждений 16+
6.00 Не ври мне! 16+
7.00 03.30 Смотреть всем! 16+
7.30 Зеленый огурец. Полезная передача 16+
8.30 12.30 16.30 19.30 23.00 Новости 16+
11.00 Солнце 16+
12.00 16.00 19.00 112 16+
13.00 Званый ужин 16+
14.00 Х/ф «Рэд-2» 12+
17.00 Тайны мира 16+
18.00 Тайны нашей планеты: «Морские демоны» 16+
20.00 Х/ф «Возвращение героя» 12+
22.00 М и Ж 16+
23.25 01.45 Т/с «Ганнибал» 16+
01.15 Водить по-русски 16+

ТАГИЛ–ТВ

6.10 11.40 04.15 Т/с «Чужие тайны» 12+
7.00 12.30 20.30 23.00 03.00 Новости. Итоги дня 16+
7.30 21.00 02.10 Х/ф «Улики» 12+
9.00 Т/с «Я лечу» 12+
9.50 13.55 05.00 Т/с «Шпионка» 12+
10.35 М/с 6+
10.50 03.30 Гардероб навылет 16+
12.55 16.50 22.00 Т/с «Деревенская комедия» 12+
14.40 16.10 Д/ф
17.45 Новости 16+
17.50 Минуты памяти 12+
17.55 22.50 События на планете 16+
18.00 23.50 Х/ф «Яр» 16+
20.00 23.20 Собственной персоной 12+

6.00 М/ф
6.40 15.15 Среда обитания 12+
8.30 02.50 История государства Российского
9.30 Т/с «Агент национальной безопасности-3» 12+
13.45 18.30 21.30 КВН на бис 16+
17.15 22.00 Великая война
19.30 Х/ф «Фар Край» 12+
23.15 Т/с «Джо» 12+
00.15 Х/ф «Самый опасный человек» 16+
03.00 Х/ф «Завтра была война» 12+
04.55 Т/с «Даша Васильева. Любительница частного сыска-3» 12+

СТС 22.00

«Такси-2»

Комедийный боевик

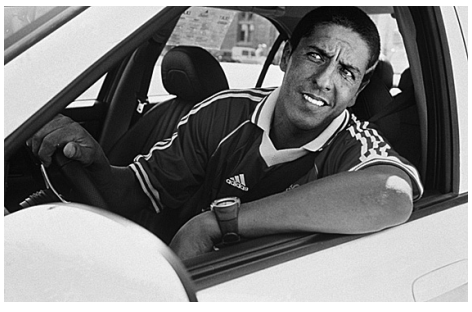

Во Францию прибывает министр обороны Японии. Цель его визита – изучить французский опыт борьбы с терроризмом и подписать «контракт века» о взаимном сотрудничестве. Во время показательных выступлений французской полиции министра обороны похищает гангстерская группировка якудза...

«Домашний» 21.00

«Выхожу тебя искать-2»

Криминальная мелодрама

Рита обращается за помощью к братьям Демировым, Михаилу и Денису: ее приемный отец, доктор Высоцкий, уехал по служебным делам в Москву и не вернулся. Когда становится очевидно, что следствие будет долгим, Рита принимает предложение вернуться в отдел на работу и заниматься поисками отца в свободное от основной работы время. Однако она далеко не все рассказывает братьям, потому что три года назад родила от Дениса дочь...

«Домашний» 00.30

«Ловушка для одинокого мужчины»

Иронический детектив

По мотивам пьесы Робера Тома «Ловушка».

Исчезает жена миллионера Даниэля. Он сообщает в полицию о происшествии. Затем появляется кюре и сообщает, что привез «пропажу». Но Даниэль никогда не знал этой женщины, утверждающей, что она его жена. Затем в доме появляется странный бродяга и, наконец, сестра Даниэля, о существовании которой он ранее не подозревал... Полицейский комиссар все-таки установит, кто есть кто, и раскроет коварный замысел убийцы, одного из посетителей вдовца...

Культура 21.30

«Верность»

Киноповесть

Осенним днем 1943 года десятиклассник Юра Никитин узнает о гибели отца. Юноша решает занять его место в строю и становится курсантом военного училища. Однажды в перерыве между занятиями он и его друг случайно попадают в гости к девушке Зое. Между Юрой и Зоей рождается светлое чувство...

«ТАГИЛЬСКИЙ РАБОЧИЙ»
№129
20 августа 2015

ноутбук, смартфон или планшет?

Готовимся к школе: выбираем «правильный» девайс

Сегодня, планируя покупки к школе, родители кроме ручек и тетрадей вносят в список необходимых товаров и цифровые устройства, которые могут помочь детям в освоении новых знаний.

Действительно, теперь школьникам сложно обойтись без современных технологий: учеба, общение, игры – все сосредоточено на цифровых носителях, да и родителям они не помешают. Например, с помощью такой удобной программы, как «электронный школьный дневник», проще наблюдать за успехами ребенка. Но, приобретая ноутбук или компьютер, надо четко поставить задачу – для чего он вам нужен, чтобы не купить вещь, которая или «не тянет», или, наоборот, имеет такие возможности, которые вам просто не нужны, а заплатить за мощный агрегат придется полностью.

«Три кита» ученика: учеба, общение, игра

Мы проконсультировались у специалистов компании «М.Видео», как соблюсти тонкую грань «цена-качество» при покупке компьютера или ноутбука. Что предпочесть – планшет, ноутбук, стационарный компьютер или имеет смысл для разных нужд приобрести различные девайсы? Как выбрать оптимальный по функциональности и, что немаловажно, цене, комплект?

- Сегодня родители детей средних и старших классов чаще всего приобретают ноутбуки, - **рассказывает директор магазина «М.Видео» в Нижнем Тагиле Наталья Трощенко.** - Для учебы подойдет компьютер со средними характеристиками, ведь школьники в основном работают с офисными программами – MSWord, Excel, общаются чаще всего по Skype, в соц. сетях и смотрят видеофильмы. Все это не требует мощного процессора и видеокарты.

Однако не надо забывать, что многие подростки играют в компьютерные игры – это часть их субкультуры, от которой не стоит полностью отлучать.

- Для любителей «поиграть» нужен компьютер с более мощными характеристиками, например, MSI, Alienware. Для удобства можно подобрать соответствующие аксессуары: клавиатуру, игровую мышь, рулевую установкудля гонок и прочее, - **продолжает Наталья Трощенко.**

Один за всех или каждому свое?

Однако настоящей проблемой для некоторых может стать выбор между мощным и мобильным девайсом. Да, сейчас производители предлагают молодежи ноутбуки-трансформеры, которые раскладываются на 360 градусов. Еще один вариант: ноутбук «2 в 1», который можно использовать в качестве планшета.

Но, наверное, удобнее всего купить мощный компьютер для дома и планшет, который можно брать с собой на лекции, чтобы вести записи, пользоваться электронной почтой, быстро и в любое время находить необходимую информацию и книги в интернете.

- Сегодня во многих семьях есть один стационарный мощный компьютер и у каждого в отдельности несколько мобильных девайсов: ноутбук для работы и творчества, планшет для потребления контента (веб-серфинг, чтение книг и прочее) и смартфон для общения и оперативной навигации в пространстве, - **объясняет Наталья Трощенко**. - Приобретение такого количества разнообразной цифровой техники стало возможно благодаря широкой ценовой политике, которую сегодня ведут производители.

Сезонная распродажа поможет сэкономить

Например, в средней ценовой категории с весьма хорошими характеристиками специалисты «М.Видео» рекомендуют обратить внимание на модели брендов Lenovo и Asus. А вот линейка товаров LenovoTab2 предназначена для игр и мультимедиа, а значит, будет немного дороже. Зато имеет яркий дисплей и несколько динамиков с улучшенным звучанием.

Модели с большей производительностью, например, SonyXperiaZ4 Tablet дают высокое разрешение экрана и имеют высокий класс водостойкости. А планшеты SamsungGalaxyTab S способны работать до 12 часов без подзарядки, и его можно брать не только на лекции, но и в дальние поездки.

Также в «М.Видео» нам рассказали, что в августе в магазинах сети пройдет специальная распродажа гаджетов для учебы: ноутбуки, планшеты, смартфоны и многое другое можно будет купить со скидкой.

- Обязательно, приобретая новую вещь, сформулируйте продавцу все необходимые требования к товару, исходя из образа жизни его будущего владельца, - **советует Наталья Трощенко.** – И тогда вы обязательно приобретете именно то, что будет радовать вас и вашего ребенка, а главное - сделает процесс обучения интереснее и проще.

Татьяна АЛЕЕВА.

Великой Победе – 70

Через годы, через расстоянья...

Маленький камешек, случайно сдвинутый в горах, может начать лавину, последствия которой непредсказуемы

Так порой происходит и в жизни: казалось бы, незначительный факт приводит в действие цепь событий, и они оказывают сильное влияние на судьбы людей, живущих за сотни километров друг от друга.

Таким пресловутым камешком стала акция «Мой родственник – участник Великой Отечественной войны», объявленная газетой «Тагильский рабочий» в преддверии юбилея Победы. Мы получили множество писем, среди которых была работа 12-летнего школьника Влада Крюкова. Мальчик рассказал о своем прадедушке Николае Аристарховиче (статья опубликована в «ТР» №63 от 9 апреля). Через два месяца в нашу редакцию обратился Валерий Крюков из Обнинска Калужской области.

И вот счастье – статья в «Тагильском рабочем»!

- Моя внучка Кристина случайно нашла статью «Имя прадеда присвоено школе» на сайте вашей газеты. С огромным волнением ее прочитала вся наша семья, - написал Валерий Александрович. – Дело в том, что лейтенант артиллерии Николай Крюков – брат отца, мой дядя. А с родными по линии его сестры, Прасковьи Аристарховны, мы потеряли связь в середине 1980-х. Знаем, что после гибели мужа ее невестка Валентина с детьми перебралась к своим родственникам в Курскую область. Я много лет их разыскивал. Писал в Курск и города области, обращался на телевидение в программу «Жди меня», результат был нулевым. И вот счастье – статья в «Тагильском рабочем»!

Героический предок

«Николай Крюков во время войны был командиром батареи 45-миллиметровых пушек в 18-й гвардейской Инстербургской Краснознаменной ордена Суворова стрелковой дивизии. Награжден орденом Красного Знамени, - написал в статье Влад Крюков. - 20 января 1945 года дивизия вышла к укрепленному рубежу противника на линию населенных пунктов Грюнхайде-Пладден-Вашенинкен (ныне село Калужское). Завязался бой, длившийся всю ночь. У одного из орудий на место убитого наводчика встал Николай, в упор расстреливая фашистов. Но вражеский снаряд оборвал жизнь командира...»

Валерий Александрович рассказал о герое подробнее. Крюковы родом из деревни под Обнинском. Старший брат Александр проходил срочную службу в Мурманске и после отпуска забрал к себе Николая. В 1941 году надел военную форму и младший. Обзавестись собственной семьей он не успел.

Имя Николая Крюкова было присвоено поселковой школе, в честь него назвали одну из улиц. Примечательно, что название поселку – Калужское – дали переселенцы из одноименной области, которые после войны перебрались на территорию бывшей Восточной Пруссии. Среди них была и сестра Николая Крюкова Прасковья Аристарховна.

Александр Аристархович, Валерий Александрович, Прасковья Аристарховна и Миша Крюковы у бюста Николая Крюкова. 1975 год.

Поиск длиной в 30 лет

Розыском родственников по линии Прасковьи занимался отец Валерия Александровича. К 2004 году, когда ушел из жизни, он собрал три толстых тома документов и фотографий, но выяснить адрес родных так и не удалось.

Дело продолжил сын. Удивительно, что во время службы в армии его едва не перевели в ту часть, где когда-то служил дядя Николай. Валерий Александрович четверть века проработал в физико-энергетическом институте, сейчас он на пенсии, но продолжает трудовую деятельность. У него две дочери и четверо внуков. В апреле 2015-го Кристина, правнучка Александра Аристарховича, заполнила главное «белое пятно» в истории рода Крюковых.

Как выяснилось, в Нижнем Тагиле живут Валентина Михайловна (невестка Прасковьи Аристарховны) и семья ее сына. Мы передали координаты автору письма. К сожалению, нам не удалось пообщаться с ними, но Валерий Александрович сообщил, что теперь родственники активно общаются по телефону и в письмах, впереди – долгожданная встреча.

Татьяна ШАРЫГИНА.

ФОТО ИЗ АРХИВА СЕМЬИ КРЮКОВЫХ.

Юпитер-нт
строительная компания

Новый жилой комплекс «Фотеевский-2»

Мы строим будущее!

Строительная компания «ЮПИТЕР-НТ» представляет новый жилой комплекс «ФОТЕЕВСКИЙ-2», который расположен в живописном районе города по Уральскому проспекту. Жилой комплекс состоит из 7 домов, 4 двухподъездных 7-этажных, с офисными помещениями и гаражными боксами и 3 9-этажных однoподъездных домов.

Из окон будущих домов откроется великолепный вид на лес, Уральские горы, Тагильский и Муринский пруды.

Все дома жилого комплекса традиционно построены из кирпича и решены в едином архитектурном стиле.

Планировки квартир также могут быть выполнены по индивидуальному дизайн-проекту.

Предусмотрены благоустройство и озеленение территории, наличие детских и спортивных площадок, гаражных боксов.

7-этажный, 2-подъездный 48 - квартирный жилой дом, с офисными помещениями на первом этаже и подземным паркингом.
1 - комнатная 46 кв. м.
2 - комнатная 70-74 кв. м.
3 - комнатная 94 кв. м.

9-этажный 1-подъездный, 40-квартирный жилой дом с офисными помещениями на первом этаже.
1- комнатная 45,0 - 55,8 кв. м.
2- комнатная 74,4 - 76 кв. м.
3- комнатная 104,8 - 106,4 кв. м.
4- комнатная 129,7 - 131,4 кв. м.

Предлагаем коммерческие помещения на 1-м этаже в собственность под любой вид бизнеса.

г. Нижний Тагил,
ул. Дружинина,
д. 47, 5-й этаж
Тел./факс: (3435) 44-95-97,
44-97-15
jupiter@e-tagil.ru,
www.jupiter-nt.ru
www.stroyinvestgroup-nt.ru

Допуск СРО № 1226.06-2009-6669014728 от 19.11.2012г. выд. неком. партнер. "Союз стройиндустр. Свердл. обл." Реклама.18+.

профессионал

Метры рвутся к красоте

Недавно прошедший День строителя - для Нижнего Тагила такой же брендовый профессиональный праздник, как и День металлурга, - стал поводом взглянуть с оценкой на архитектурный образ города и пообщаться с людьми, его создающими.

Сергей Перезолов, директор ООО «Юпитер-НТ», из тех профессионалов, которые держат высокую планку качества даже в условиях кризиса в строительной сфере. Он любит отметить: «Мне нравится созидать. Это моя профессия. Я ее понимаю. Я наслаждаюсь процессом, получаю от этого моральное удовлетворение. И весь наш коллектив «заточен» на это».

Придумали, построили, обслуживаем

До встречи с Перезоловым побывали в нескольких «юпитеровских» домах на Гальянке. Их трудно перепутать с другими: кирпичная кладка, единый цветовой ансамбль, уютные дворы: идеальный дом начинается с окружающей его инфраструктуры.

В подъездах обязательно консьержи. Какая-то особая среда проживания. Первые этажи сразу задуманы как нежилые, чтобы здесь потом появились частные детские сады, салоны красоты, спортзалы – все, что нужно для нормального быта каждой семьи. Определенная аура: пока другие застройщики рвутся к высоте, юпитеровцы – к красоте.

Сергей Перезолов.

- Сергей Владимирович, неужели вы кризис не ощутили? Строительная сфера первой попала под удар.

- Безусловно, и нам сложно, потому что все в одной лодке, но за годы работы я научился вытаскивать любую ситуацию, повернуть ее в желаемое русло. Хотя, конечно, то, что происходит в настоящее время со строительной отраслью, вернее, отношение к ней государства, печалит.

На высших уровнях декларируют: строительство – локомотив отечественной экономики. И в то же время «снимают» с этого локомотива колеса, не дают топлива: двигайтесь, вытаскивайте экономику как хотите. Сегодня государство «вливает» в банковский сектор. А в банках строителям - такая негласная установка – отказывают в кредитах, потому что уверены: вся отрасль в «стопе».

Но особых надежд на банки я никогда и не возлагал. Обходимся без них. И поэтому от них не зависим. У нас есть собственные «фишки», особенные проекты, которые пользуются спросом даже в кризисные времена. Во-первых, замкнутый цикл строительства домов: сами проектируем, сами возводим, а затем берем на эксплуатацию своей управляющей компании. Получается, заключая договор с заказчиком квартиры, мы еще на старте понимаем, что с ним будем всегда, неразлучно, и разлада не должно быть: ни по качеству работы, ни по срокам. Это как знакомство с будущими соседями – важно сразу же понравиться друг другу.

Признаемся, сегодня большинству крупных компаний-застройщиков важно только лишь количество сданных метров. У наиболее ответственных взгляд шире. Он заключается в необходимости соблюсти нормы по количеству парковочных мест, озеленению и обеспеченности объектами социального значения. Мы идем еще дальше: рассматриваем появление новых кирпичных домов как очередной этап развития города, улучшение его ландшафта. Ведь в архитектуре кирпич и определения элегантности и классического стиля неотделимы друг от друга. Дома, построенные из кирпича, выглядят более престижно и невольно вызывают уважение к хозяевам.

- Слышала, вам не нравится слово «работа»?

- Потому что в нем корень «раб». То, чем я и моя команда занимаемся, это профессия. Ее любят, а не исполняют из-под палки. Я сам львиную долю времени - и трудового, и личного - провожу «в полях», на объектах. Если ты что-то создаешь, ты должен во всем разобраться сам, пропустить через себя, чтобы завтра мог на равных общаться с теми, кто предлагает тебе какие-либо технические решения. В моей команде не осталось людей, которые не любят профессию строителя.

- Говорят, в Нижнем Тагиле не так много места для строительства жилья.

- Это не так. На самом деле все зависит от концепции городской застройки. Нам предлагают чаще всего Гальянку, но есть подходящие территории и в центре, и на Вые. Мы сейчас работаем над новыми проектами.

- Не страшно загадывать на перспективу? В экономике все так нестабильно.

- Я принципиально не планирую на малые сроки. У нас установка: сдача двух домов в год и обязательно – закладка еще двух. Планы, минимум, на ближайшие три года. И они уже в разработке моей команды.

- Откуда в вашем кабинете столько кубков за спортивные победы?

- Наша команда «Юпитер-НТ» много лет подряд чемпион города по стритболу. Кроме того, мы генеральные спонсоры как самих соревнований, так и «Старого соболя».

Это мое личное уважительное отношение к спорту, к которому привязан с детства. «Юпитер-НТ» всегда поддерживал и будет поддерживать тагильских спортсменов: борцов, гимнастов, русский хоккей, штангистов, экстрим силовиков, баскетболистов.

- Почему именно спортсмены?

- Эти люди никогда не сходят с дистанции: у них колоссальная воля к победе. Мне это близко. У нас свой чемпион есть, которого мы во всем поддерживаем, из числа наших сотрудников: Денис Семенов. Он чемпион мира и Европы по пауэрлифтингу. Я сам – с ранних лет в «качалке», а последние пять - еще и йогой занялся.

- Ваши инвестпроекты тоже не всегда связаны со строительством.

- Я инвестирую в развитие города все, что заработал. Много сотрудничаем с общественными организациями. Поверьте мне, Нижний Тагил ничем не хуже других. Но для того, чтобы здесь жилось лучше, надо больше трудиться. Это в наших руках. А точек приложения силы и мысли здесь огромное количество.

Анжела ГОЛУБЧИКОВА.
ФОТО НИКОЛАЯ АНТОНОВА.

Подпишись на «ТР» с любого месяца!

Кубок мира по хоккею

Чемпионам – награды из настоящего золота

Победителям Кубка мира по хоккею среди молодежных клубных команд вручат медали из настоящих бронзы, серебра и золота. Всего будет изготовлено 120 наград. Вес каждой составит 280 граммов, диаметр – 8 см.

На аверсе выгравирован логотип - силуэт хоккеиста, высекающего коньками звезды, на фоне глобуса, а также название турнира, место и год его проведения на английском языке. На реверсе – эмблема Молодежной хоккейной лиги.

Медали изготовлены компанией «Адамас», которая была поставщиком наград для Зимних Олимпийских игр и Гран-при «Формулы-1» в Сочи, чемпионата КХЛ в сезоне-2014/15.

Напомним, матчи молодежного Кубка мира пройдут с 24 по 30 августа на трех ледовых аренах Свердловской области: в Екатеринбурге, Нижнем Тагиле и Верхней Пышме. В соревнованиях примут участие команды из семи стран мира. Расписание игр в Нижнем Тагиле смотрите в разделе «Афиша» на стр. 22.

Татьяна ШАРЫГИНА.

Лицензия выдана ЦБ РФ от 10 марта 2015 года ВС № 4192. КПК Народная Сберегательная касса

СБЕРЕГАЮ УВЕРЕННО 5 лет

Сбережения застрахованы до 1 млн. 400 тыс. руб. В ОВС "Народные кассы" г. Москва

ВЗНОС ЛИЧНЫХ СБЕРЕЖЕНИЙ
«Пенсионный плюс»

Сумма	3 мес. 15% в год	6 мес. 18% в год	12 мес. 24% в год
50 000	51 849	54 438	61 988
100 000	103 698	108 877	123 976
200 000	207 397	217 753	247 952
300 000	311 096	326 630	371 928
500 000	518 493	544 383	619 880
700 000	725 890	762 137	867 831
1 000 000	1 036 986	1 088 767	1 239 759

Расчет произведен без учета НДФЛ

ЗАЙМЫ ПОД МАТЕРИНСКИЙ КАПИТАЛ НА УЛУЧШЕНИЕ ЖИЛИЩНЫХ УСЛОВИЙ

г. Нижний Тагил, ул. Вязовская, 16
8 (3435) 379-049, 8 (922) 129-84-15, www.nsk-63.ru

РЕКЛАМА

Акция действует до 31.08.2015 г.При досрочном расторжении, выплата производится из расчета 1% годовых. Условия действительны только для членов кооператива.

ТЕЛЕФОН рекламной службы «Тагил-пресс»: 41-50-10

Выиграй билет!

50 тагильчан, быстро и правильно ответивших на вопросы викторины, получат бесплатные билеты на матчи Кубка мира по хоккею среди молодежных клубных команд.

ВОПРОСЫ:

1) Место рождения хоккея?
2) Размер спортивной площадки для игры в хоккей?
3) Продолжительность хоккейного матча?
4) Какое количество допускается заявлять в составе команды для игры в хоккей?
5) Какое количество игроков должно находиться одновременно на льду?
6) Когда был проведен первый хоккейный матч?
7) Когда была создана первая профессиональная хоккейная команда?
8) В каком году были изобретены первые хоккейные правила?
9) В каком году была изобретена резиновая шайба?
10) День рождения хоккея в России и СССР?

Ответы принимаются до 27 августа на email: imcfks@mail.ru или по адресу: ул. Заводская, 80 (с 9.00 до 17.00). Не забудьте сообщить имя, отчество, фамилию и контактный телефон.

При выборе победителей будет учитываться, насколько правильными и развернутыми были ответы. 50 знатоков хоккея станут обладателями 12 билетов (по 2 на каждую игру).

Получить приз можно будет (по приглашению организаторов викторины и по предъявлении документа, удостоверяющего личность) в «Информационно-методическом центре по физической культуре и спорту» (ул. Заводская, 80), с 9.00 до 17.00.

Контактный телефон: 42-14-15.

Напомним, матчи молодежного Кубка мира пройдут с 24 по 30 августа во Дворце ледового спорта имени В. Сотникова (Ленинградский пр., 24).

Расписание игр – на 22-й стр.

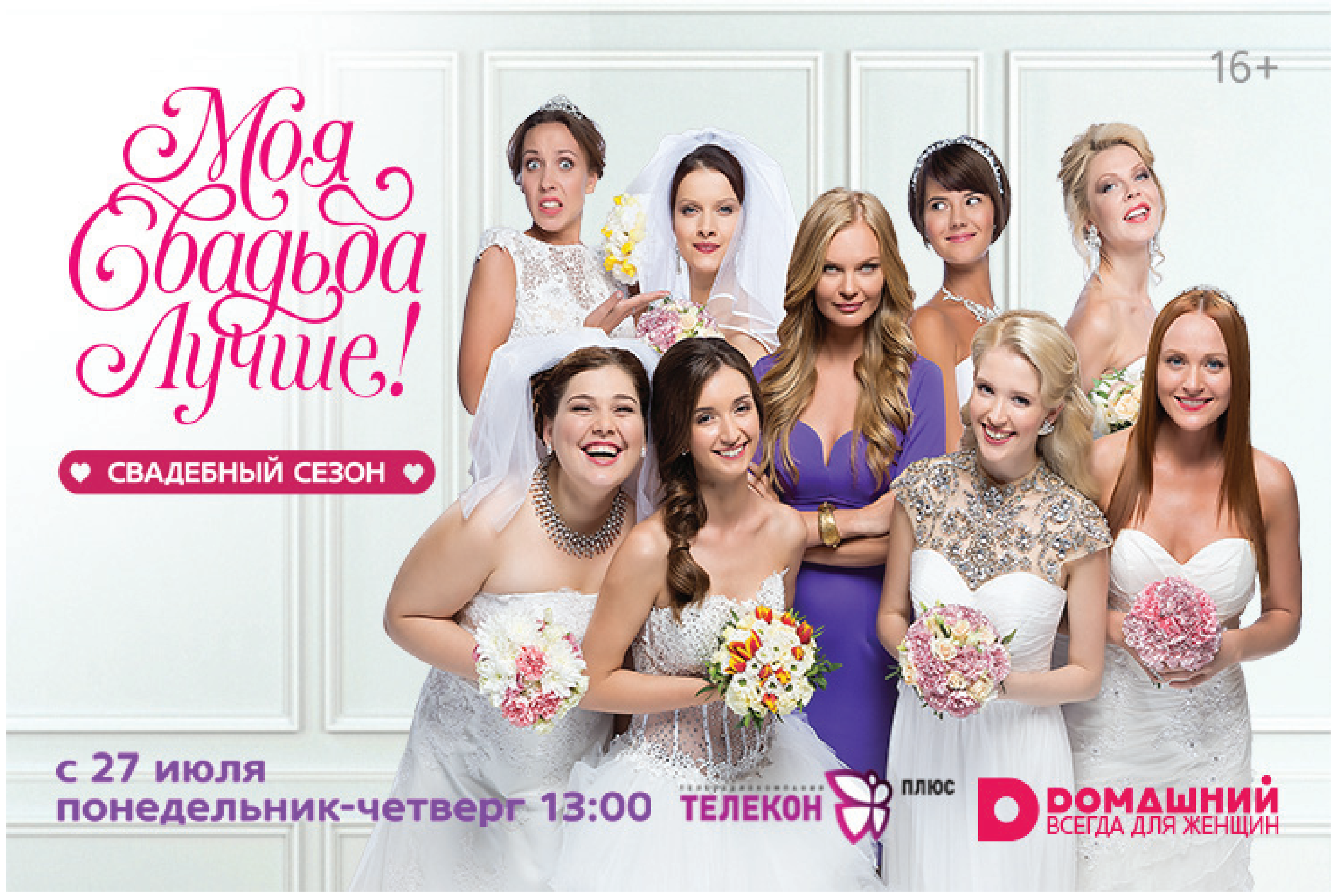

к 120-летию тагильской узкоколейки

Кипела жизнь вокруг, и бегали вагончики

Михаил Васильевич Шевченко работал на узкоколейной железной дороге недолго – два с половиной года, по распределению после окончания алапаевского техникума. Был бригадиром, начальником и локомотивного, и вагонного депо, но в дальнейшем также не терял связей с узкоколейкой. Более того, собирал факты из ее истории. Чему-то он был свидетелем, так что о многом может поведать.

Поездная бригада пассажирского поезда. Справа – поездной вагонный мастер.

Дежурная на «Кедун-Быково» Елена Лысенко.

Станция «Кедун-Быково» до 1962 года.

Собрали один из двух.

ФОТО ИЗ АРХИВА ЕЛЕНЫ БРОНИСЛАВОВНЫ ЛЫСЕНКО.

Начало

В нынешнем году дороге исполняется 120 лет: в 1895 году для демидовских пудлинговых заводов начал использоваться 19-километровый участок до Антоновского. В 1897 году узкоколейка протянулась до Висимо-Уткинска (уже более 63 километров). В 1926 году была построена ветка к Соловьевогорскому дунитовому карьеру.

Колея

Ширина колеи менялась неоднократно: 1000, 884, 750 мм. Подстраивались под приобретенные паровозы. Иногда в колею 1000 мм укладывался третий рельс для паровозов колеи 884 мм. В 1960 году сделали перешивку пути на 750 мм.

Локомотивы

Паровозы приобретались в Германии и Америке. Последние два паровоза в октябре 1916 года оплатил Елим Павлович Демидов. В 1964 году насчитывалось 10 тепловозов ТУ-2 с двумя кабинами управления. На семи тепловозах ТУ-2 стояли дизели Д-12, как на танках Т-34. К муфте сцепления компрессора подходило сцепление от «Москвича-412», что доставляло много хлопот с их приобретением в магазине «Автомобили». Помогал приобрести через знакомых в торге начальник горнорудной службы Иван Петрович Диденко – «в ущерб автолюбителям».

Депо

«В ожидании ремонта простаивали два тепловоза ТУ-4, - вспоминает о начале своей карьеры Михаил Васильевич. – Начальником локомотивного депо был Александр Александрович Травин с высшим образованием электровозника. Обрадовался моему назначению бригадиром и дал задание запустить в работу один из ТУ-4, снимая запчасти с другого. С великими потугами к концу февраля 1971 года один тепловоз был запущен…

К депо была пристроена котельная с паровым котлом иностранного производства. Вызванный перед отопительным сезоном инспектор Госгортехнадзора Ушаков запретил его эксплуатацию из-за коррозии заклепок. Тогда у депо установили паровоз с круглосуточным дежурством помощников машиниста тепловоза. В конце концов, в нарушение всех правил, головки заклепок были наплавлены, а инспектор якобы этого не заметил. Обошлось на долгие годы…»

Вагонное депо представляло собой бревенчатое помещение, использовавшееся как склад запчастей, пиломатериалов, линкруста, линолеума, стекла, краски и пр. Для обогрева работающих использовался пассажирский вагон, установленный на грунт. В горнах с коксом нагревались заклепки. Механизация заканчивалась применением переносных, в том числе автомобильных, домкратов. Душевая была рассчитана на рабочих локомотивного депо и нескольких других счастливчиков. Туалет с умывальником был только в локомотивном депо.

Грузы

Кроме металла перевозили лес, щебень, песок для строительства дамб и плотин, дунит. Чаще всего сходили с рельсов думпкары – из-за высокого центра тяжести. Из-за несоблюдения скоростного режима на перекосах пути вагон раскачивался, и гребень колеса поднимался над рельсом. Для установки на рельсы вагон разгружался, и по всему пути перевозки дунита, ценного материала для бань, лежат его кучки.

Пассажиры

Рабочие демидовских заводов ездили на вагонах «невозбранно». В 1970-е годы был пик пассажироперевозок – официально до 30 тысяч в год. Но многие не успевали приобрести билеты из-за очередей или не обременялись этим. Народу набивалось битком. Ехали в тамбурах, на подножках и переходных площадках. Молодежь обживала крыши, хотя их поливали отработанным моторным маслом. Людей привлекало обилие грибов, ягод, рыбы по речкам и прудам и просто отдых на природе. Из-за тесноты кондуктор физически не мог продавать билеты.

Экскурсионные маршруты

Сплав по Чусовой, каменный крест на ее берегу, где родился Никита, первенец Акинфия Демидова, музей Мамина-Сибиряка в Висиме, озеро Бездонное (глубина 49 м) около станции «Урал» и т. д. Дорога была интересна и краеведам, и просто любителям старины, собирателям песен, предметов быта, сказаний, том числе - о походе через эти края Ермака.

Сходы и другие происшествия

Случались сходы и пассажирских вагонов. Обходилось без травм. Как-то отвалился гребень колеса. Комиссия установила причину в неправильной прокатке колеса заводом-изготовителем.

Были и смертельные случаи. Пассажир сорвался под колеса. Приехали из железнодорожного цеха, милиция, «скорая», но никто не хотел лезть под вагон. Вызвался помощник машиниста Александр Долматов. С трудом, но достал. А машинист тепловоза, фронтовик, награжденный медалями, обомлел. Пришлось медикам оказывать ему помощь. Вызвали и резервный тепловоз.

Другой случай. Бригада переехала человека недалеко от станции «Голый Камень». Это обнаружила другая бригада, следовавшая на смену в обратном направлении. На следующие сутки на то же время назначили эксперимент. На рельсы уложили чучело, но, как ни старался машинист, все равно рефлекторно тормозил, не доехав. Расследование милиции все же показало, что на путь был положен уже труп.

Однажды при погрузке тепловоза ТУ-2 новая пропитанная шпала сломалась уже над платформой наискось – от конца к концу. Одна из половин, пущенная, как из лука, пробила лобовое стекло крана и вонзилась в заднюю стенку кабины. Машинист крана Геннадий Иванович Новоселов завершил опускание и только потом вытер кровь от мелких порезов осколками «сталинита» - такое стекло рассыпается при ударе на мелкие кусочки. Полнотелая помощница машиниста лишь испугалась: шпала вонзилась между ними.

Коллектив

Работал в депо жестянщик, каких еще поискать надо. Но кто бы ни подходил к нему, смахивал все в ящик верстака. Плотник Гоша из вагонного депо купил у него рукомойник за 25 рублей при зарплате 100-120. Разобрал, выправил, по образцу нарезал железо. Клепает дома, а выходит то кривенько, то косенько, то вообще никак. Улучил момент: из кабины тепловоза стал наблюдать за жестянщиком. Тот заприметил его и – в погоню с киянкой. Да куда там, хоть и крепенький был старик, не угнаться за молодым. А Гоша в убытке остался из-за испорченного железа. Не сложился бизнес.

Будни скрашивали забавные случаи. Как-то слесарь вышел на смену с похмелья и стал угрожать бывшему десантнику Травину. Каким-то неприметным движением он толкнул слесаря, и тот кувырнулся в смотровую канаву. Вылез под хохот зрителей весь в мазуте, сразу протрезвевший.

«Приятный сюрприз учинил мне и.о. начальника депо старший машинист ТЭМ-2 Юрий Павлович Наумов, - вспоминает Михаил Васильевич. – Прознав, что нам с Аллой Дмитриевой в загс 26 декабря 1971 года, подхватив нас обоих, привел в клуб станции. А там уже деповские. И стол накрыт – кто чем богат. Я же перенес регистрацию на 31 декабря 1971 года. Так я был женат несколько раз при одной жене. Забавный был мужчина Наумов. Вроде шуточки, прибауточки, а правил твердо.

Кроме помощников на тепловозах я был самым молодым в депо – неполных 24 года. Многие годились в отцы-матери и пытались влиять на сопливого начальника. Мне везло на хороших людей».

Анатолий Валентинович Габаров провел войну в блокадном Ленинграде. В Нижнем Тагиле жил в своем домике по Восточному проезду. Баловал детишек. Итак в тесноте, так он еще соорудил железную дорогу со всей атрибутикой. Обойти ее можно было только по стенкам. «И мой старший сын играл той дорогой», - вспоминает Михаил Васильевич. Хороший технарь и добрейший человек, Анатолий Валентинович прощал человеческие слабости и не ранил людей грубым словом. Сказывался Ленинград: в голодную годину мать случайно нашла довоенный обойный клей из муки с добавкой отравы от насекомых. Испекла блины, а детям не давала. Съела один, выждала время и только тогда дала детям. В 1970-е годы у дома Габарова сгнил столб и прервалась телефонная связь, но пороги бюрократов обивал безрезультатно. Вспомнив про блины, написал в «Тагильский металлург». Заметку напечатали – с пожеланием накормить ими зарвавшихся чинуш. Связь быстренько восстановили.

Разобрали...

В 1990 году дорога была акционирована – появилось АО «Узкоколейная железная дорога». Пути до станции «Гальяновская» были разобраны. Та же участь постигла участок от «Урала» до Висимо-Уткинска. Ветка от станции «Гальяновская» до станции «Дуниты», в составе Соловьевогорского рудника, осенью 2007 года была демонтирована до последнего костыля вместе с мостами через речки. Были уничтожены и пешеходные переходы для путейцев и многочисленных любителей природы. «Обращения тагильчан в различные инстанции о возобновлении пассажирского движения закончились ничем», - с грустью отмечает Михаил Васильевич Шевченко.

Такой вот печальный финал. Фактически мы потеряли уникальный музей железнодорожной техники под открытым небом с живописным уральским маршрутом, по которому можно было бы возить и западных туристов тоже. И эта «железнодорожная катастрофа» произошла на родине первого российского паровоза… Но, вполне возможно, в один прекрасный день о дороге вспомнят и восстановят – хотя бы как экскурсионный маршрут. Ведь узкоколейка эта – важная часть истории опорного края Державы.

Подготовил
Владимир МАРКЕВИЧ.

5.00 Доброе утро
9.00 12.00 15.00 03.00 Новости
9.10 04.30 Контрольная закупка
9.40 Женский журнал
9.50 Жить - здорово! 12+
10.55 Модный приговор
12.20 21.30 Т/с «Шулер» 16+
14.30 15.25 Мужское/Женское 16+
17.00 Наедине со всеми 16+
18.00 Вечерние новости
18.45 Давай поженимся! 16+
19.50 Пусть говорят 16+
21.00 «Время»
23.30 Останкино. Башня в огне 16+
00.35 Х/ф «Хозяин морей: на краю земли» 16+
03.05 Х/ф «Телефонная будка» 16+

РОССИЯ 1

5.00 9.15 Утро России
5.05 5.35 6.05 6.35 7.05 7.35 8.05 8.35 Вести-Урал. Утро
9.00 11.00 14.00 17.00 17.30 20.00 Вести
9.55 О самом главном
11.35 14.30 17.10 19.35 Вести-Урал
11.55 Т/с «Тайны следствия» 12+
12.55 Особый случай 12+
14.50 04.45 Вести. Дежурная часть
15.00 Х/ф «Люба. Любовь»
18.15 Прямой эфир 12+
20.50 Спокойной ночи, малыши!
21.00 Т/с «Шаманка» 12+
23.45 Т/с «Вечный зов» 16+
02.40 Т/с «Служба доверия» 12+
03.40 Комната смеха

НТВ

6.00 Солнечно. Без осадков 12+
8.10 Т/с «Возвращение Мухтара» 12+
10.00 13.00 16.00 19.00 23.30 Сегодня
10.20 Дорожный патруль
12.00 13.15 Суд присяжных 16+
14.30 Чрезвычайное происшествие
15.00 16.20 Т/с «Москва. Три вокзала» 16+
18.00 Говорим и показываем 16+
19.40 Т/с «Учитель в законе. Возвращение» 12+
21.30 Т/с «Шеф» 12+
23.50 Т/с «Розыск» 16+
01.45 Дачный ответ 0+
02.50 Дикий мир 0+
03.15 Т/с «2,5 человека» 16+

ТАГИЛ-ТВ

6.00 6.30 7.00 7.50 М/с 6+
8.00 Успеть за 24 часа
9.00 21.00 Время новостей 16+
9.25 21.25 Пестрый зонтик 6+
9.30 Т/с «Маргоша» 12+
11.30 Х/ф «Такси-2» 16+
13.10 23.40 00.00 Даешь молодежь! 16+
13.30 Культурная среда 12+
13.45 Спорт про 12+
14.00 Т/с «Последний из Магикян» 16+
15.00 Воронины 16+
16.30 Шоу «Уральских пельменей» 16+
17.45 Новости 16+
17.50 Минуты памяти 12+
17.55 События на планете 16+
18.00 Х/ф «Личное» 12+
20.00 Гость в студии 12+
20.30 Новости. Итоги дня 16+
21.30 Депутатские вести 16+
21.50 Есть такая работа 16+
22.00 Х/ф «Такси-3» 16+
00.30 Большая разница 12+
02.00 Х/ф «Законопослушный гражданин» 16+
04.00 Х/ф «Ямакаси. Самураи наших дней» 16+
05.40 Музыка 16+

ТНТ

7.00 7.30 8.25 М/с 6+
9.00 Дом-2. Lite 16+
10.30 Битва экстрасенсов 16+
11.30 Х/ф «Скуби Ду-2: монстры на свободе» 6+
13.30 Универ 16+
14.30 Т/с «Физрук» 16+
19.30 Т/с «СашаТаня» 16+
20.30 Т/с «Интерны» 12+
21.00 Х/ф «Наша Russia: яйца судьбы» 16+
22.35 Комеди клаб 16+
23.00 Дом-2. Город любви 16+
00.00 Дом-2. После заката 16+
01.00 Х/ф «Нэнси Дрю» 12+
03.00 THT-club 16+
03.05 Супервеселый вечер 16+
03.25 Т/с «Непригодные для свидания» 12+
03.55 Т/с «Полицейская академия» 12+
04.45 Т/с «Заложники» 12+
05.40 Т/с «Люди будущего» 12+
06.30 Женская лига: парни, деньги и любовь 16+

РОССИЯ К

6.30 Евроньюс
10.00 15.00 19.00 23.45 Новости культуры
10.20 Т/с «Борис I» 12+
11.25 Письма из провинции
11.55 Человек перед Богом
12.20 13.10 14.50 17.20 19.30 00.05 01.30 02.40 Д/ф
13.25 21.40 Спектакль «Самая большая маленькая драма»
15.10 Прощай, XX век! Виктор Астафьев
15.50 01.55 Полиглот
16.40 23.00 00.50 Д/с
17.35 Вспоминая великие страницы. Виолончель
18.30 Кто мы?
19.15 Спокойной ночи, малыши!
20.10 Абсолютный слух
20.50 Линия жизни
00.00 Худсовет

ОТВ

6.00 21.00 22.50 01.45 04.00 События. Итоги 16+
6.30 Зоомания 6+
7.00 Утро ТВ 12+
9.00 События 16+
9.05 14.00 20.00 Д/ф
10.00 19.30 Рецепт 16+
10.30 18.05 22.30 01.25 02.25 04.40 Патрульный участок 16+
10.50 18.30 События УрФО 16+
11.25 Х/ф «Время желаний» 12+
13.00 21.30 00.25 03.00 05.00 9 1/2 16+
15.00 Х/ф «Любка» 12+
18.25 Все о ЖКХ 16+
19.00 События
19.15 02.15 Кабинет министров 16+
23.25 04.30 События. Акцент 16+
23.35 Что делать? 16+
00.05 Город на карте 16+
02.45 Действующие лица

ДОМАШНИЙ ПЛЮС

6.30 6.00 Джейми: обед за 15 минут 16+
7.00 00.00 Время новостей 16+
7.25 Пестрый зонтик 6+
7.30 18.55 05.50 Одна за всех 16+
7.40 Был бы повод 16+
8.10 По делам несовершеннолетних 16+
10.10 Давай разведемся! 16+
11.10 Понять. Простить 16+
12.55 Клуб бывших жен 16+
13.55 Женская консультация 16+
17.00 23.00 Беременные 16+
18.00 Культурная среда 16+
18.15 Спорт про 12+
18.30 Спросите нас 16+
18.45 Ты не один 16+
18.50 Есть такая работа 16+
19.00 Х/ф «Две судьбы» 12+
21.00 Х/ф «Выхожу тебя искать-2» 12+
00.30 Х/ф «Самый лучший вечер» 12+
02.25 Х/ф «Город зажигает огни» 12+
04.20 05.20 Д/ф

5

6.00 10.00 12.00 15.30 18.30 22.00 Сейчас
6.10 Утро на «5» 6+
9.30 Место происшествия 16+
10.30 11.40 12.30 13.20 14.25 16.00 16.05 17.15 01.45 02.35 03.30 04.20 05.05 Т/с «Вечный зов» 16+
19.00 19.30 20.00 Т/с «Детективы» 16+
20.30 21.15 22.25 23.10 Т/с «След» 12+
00.00 Х/ф «Не могу сказать «прощай» 12+

ТВЦ

6.00 Настроение
8.10 Х/ф «Наш общий друг» 12+
10.35 13.40 23.05 00.20 Д/ф
11.30 14.30 17.30 22.00 00.00 События
11.50 Х/ф «Полный вперед!» 12+
14.50 Хроники московского быта 12+
15.40 04.20 Т/с «Чисто английское убийство» 12+
18.00 Право голоса 16+
19.30 Город новостей
19.45 Т/с «Чкалов» 12+
21.45 Петровка, 38 16+
22.30 Осторожно, мошенники! 16+
01.55 Х/ф «Любимая женщина механика Гаврилова» 12+
03.30 Добро пожаловать домой!

РОССИЯ 2

6.25 15.55 Легкая атлетика 0+
8.50 Справедливое ЖКХ 16+
9.00 21.00 Новости 16+
9.30 Квадратный метр
10.00 11.20 23.55 Autonews 16+
10.25 11.35 21.50 Астропрогноз 16+
10.30 21.30 Технологии комфорта
10.50 Футбольное обозрение Урала
11.00 18.00 В центре внимания 16+
11.40 Моя рыбалка
11.55 Эволюция
13.30 Большой спорт
13.50 Т/с «Байки Митяя» 12+
18.25 Хоккей. КХЛ. «Авангард» (Омская область) - «Металлург» (Магнитогорск). Прямая трансляция
20.50 Красота и здоровье 16+
21.55 Футбол. Лига Европы. Хик (Финляндия) - «Краснодар» (Россия). Прямая трансляция
00.15 Михаил Пореченков в шоу «Побег»
01.10 Т/с «Кандагар» 14+
03.10 Эволюция 16+
04.40 Полигон 12+

ОТР ОБЩЕСТВЕННОЕ ТЕЛЕВИДЕНИЕ РОССИИ

7.20 11.05 Мифы медицины 12+
7.30 15.20 Русские зимы в Ницце. Смерть царевича 12+
8.00 Большая наука 12+
9.00 00.20 Династия
10.00 16.15 Культурный обмен 12+
10.50 20.45 От первого лица 12+
11.20 01.15 06.45 Кинодвижение 12+
12.00 15.00 21.00 00.00 Новости
12.20 22.20 Х/ф «Дубровский» 16+
13.30 23.30 Три века, три цвета, карандаш 12+
14.00 21.20 02.00 Большая страна 12+
15.45 Гамбургский счет 12+
17.00 03.00 Отражение 12+

8.00 19.30 20.30 01.15 Д/с
8.30 Х/ф «Долгая дорога к себе» 12+
10.10 11.15 Х/ф «Республика ШКИД» 6+
11.00 15.00 20.00 01.00 Новости дня
12.25 15.05 Т/с «Наружное наблюдение» 12+
15.30 02.50 Т/с «МУР есть МУР-2» 12+
21.15 Х/ф «Простая история» 12+
23.00 Х/ф «Правда лейтенанта Климова» 12+
06.30 Х/ф «Постарайся остаться живым» 12+

ТВ3

6.00 М/ф
9.30 17.00 Д/с
10.30 11.30 12.30 Д/ф
13.30 18.00 01.15 Х-версии. Другие новости 12+
14.00 Т/с «Чтец» 12+
15.00 Мистические истории 16+
16.00 Гадалка 12+
18.30 Т/с «Пятая стража» 16+
19.30 Т/с «Касл» 12+
21.15 Т/с «Кости» 16+
23.00 Х/ф «Охотники на гангстеров» 12+
01.45 На грани 16+
04.15 Х/ф «Тупой, и еще тупее тупого: когда Гарри встретил Ллойда» 12+

РЕН УРАЛ

5.00 04.00 Территория заблуждений 16+
6.00 Не ври мне! 16+
7.00 22.00 03.30 Смотреть всем! 16+
7.30 Зеленый огурец. Полезная передача 16+
8.30 12.30 16.30 19.30 23.00 Новости 16+
9.00 Еда. Рассекреченные материалы 16+
10.00 Тайны русской кухни 16+
12.00 16.00 19.00 112 16+
13.00 Званый ужин 16+
14.00 Х/ф «Возвращение героя» 12+
17.00 Тайны мира 16+
18.00 Лаборатория 12+
20.00 Х/ф «Снайпер» 16+
23.25 01.45 Т/с «Ганнибал» 16+
01.15 Водить по-русски 16+

ТАГИЛ-ТВ

6.10 11.40 04.15 Т/с «Чужие тайны» 12+
7.00 12.30 20.30 23.00 03.00 Новости. Итоги дня 16+
7.30 Х/ф «Улики» 12+
8.30 Собственной персоной 12+
9.00 01.40 Д/ф
9.45 13.50 05.00 Т/с «Шпионка» 12+
10.40 М/с 6+
10.50 03.30 Гардероб навылет 16+
12.55 16.50 22.00 Т/с «Деревенская комедия» 12+
14.40 Х/ф «Яр» 16+
17.45 Новости 16+
17.50 Минуты памяти 12+
17.55 22.50 События на планете 16+
18.00 23.50 Х/ф «Личное» 12+
20.00 23.20 Гость в студии 12+
21.00 02.10 Концерт Эннио Морриконе в Кремле

ПЯТЬ

6.00 М/ф
6.35 15.25 Среда обитания 12+
8.30 02.05 05.40 История государства Российского
9.35 Т/с «Агент национальной безопасности-3» 12+
13.55 18.30 КВН на бис 16+
17.20 22.05 Великая война
19.30 Х/ф «Самый опасный человек» 16+
23.15 Т/с «Джо» 12+
00.15 Х/ф «Фар Край» 12+
03.00 Х/ф «Мерседес» уходит от погони» 12+
04.35 Т/с «Даша Васильева. Любительница частного сыска-3» 12+

СТС 22.00

«Такси-3»

Комедийный боевик

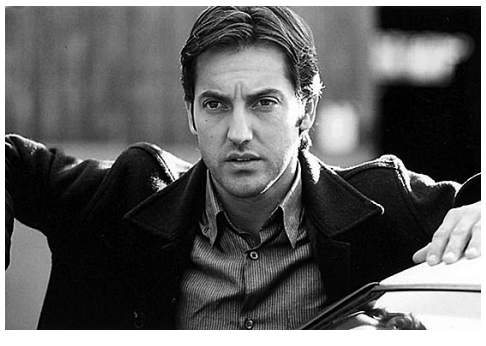

Банда Санта-Клаусов терроризирует Марсель в канун Рождества. Комиссар полиции уже задумал провести крупномасштабную операцию под кодовым названием «Снеговик». Главную роль в ней, как всегда, предстоит сыграть таксисту Даниелю и полицейскому Эмильену...

«Домашний» 00.30

«Самый лучший вечер»

Детективная драма

По мотивам одноименной повести Валерии Вербининой.

Бывшие одноклассники встречаются через 15 лет после окончания школы. Эта встреча заканчивается трагедией – при странных обстоятельствах погибает один из них. Кто-то из героев предпочитает остаться в стороне, кто-то оказывается способным на героизм, а кто-то на низость. Шаг за шагом оставшиеся в живых выдвигают самые разные версии случившегося...

ТНТ 21.00

«Наша Russia: яйца судьбы»

Комедия

В недрах чемодана мчатся из Нубарашена в Москву немытые рыцари метлы и лопаты Равшан и Джамшут. И пускай всю дорогу за ними следуют хаос и разрушение, однажды судьба все-таки повернется к ним яйцами, причем не простыми, а золотыми...

ТНТ 1.00

«Нэнси Дрю»

Криминальная комедия

Нэнси - необычная девочка. В умении распутывать всякие тайны она даст фору любой мисс Марпл. Дом, который снимает семья Нэнси, когда-то принадлежал актрисе, чье загадочное убийство до сих пор не раскрыто...

28 августа • ПЯТНИЦА

5.00 Доброе утро
9.00 12.00 15.00 Новости
9.10 Контрольная закупка
9.40 Женский журнал
9.50 Жить - здорово! 12+
10.55 Модный приговор
12.20 21.30 Т/с «Шулер» 16+
14.30 15.25 Мужское/Женское 16+
17.00 Жди меня
18.00 Вечерние новости
18.45 Давай поженимся! 16+
19.50 Поле чудес 16+
21.00 «Время»
23.35 Х/ф «Танцуй отсюда!» 12+
01.25 Х/ф «Молодожены» 16+
03.15 Х/ф «Человек в красном ботинке» 12+

5.00 9.15 Утро России
5.05 5.35 6.05 6.35 7.05 7.35 8.05 8.35 Вести-Урал. Утро
9.00 11.00 14.00 17.00 17.30 20.00 Вести
9.55 О самом главном
11.35 14.30 19.35 Вести-Урал
11.55 Т/с «Тайны следствия» 12+
12.50 Международный конкурс детской песни «Новая волна-2015»
14.50 Вести. Дежурная часть
15.00 Х/ф «Люба. любовь» 12+
17.10 Вести-Урал. Уральский меридиан
18.15 Прямой эфир 12+
21.00 Кривое зеркало 16+
23.25 Х/ф «Белое платье» 16+
01.25 Х/ф «Эгоист» 16+
03.20 Горячая десятка 16+
04.25 Комната смеха

6.00 Солнечно. Без осадков 12+
8.10 Т/с «Возвращение Мухтара» 12+
10.00 13.00 16.00 19.00 Сегодня
10.20 Дорожный патруль
12.00 13.15 Суд присяжных 16+
14.30 Чрезвычайное происшествие
15.00 16.20 Т/с «Москва. Три вокзала» 16+
18.00 Говорим и показываем 16+
19.40 Т/с «Учитель в законе. Возвращение» 12+
23.30 Х/ф «Дикари»
01.35 Собственная гордость
02.35 Дикий мир 0+
02.55 Т/с «2,5 человека» 16+
04.40 Все будет хорошо 16+

ТАГИЛ-ТВ

6.00 6.30 7.00 7.50 03.45 М/с 6+
8.00 Успеть за 24 часа
9.00 21.00 Время новостей 16+
9.25 13.55 21.25 Пестрый зонтик 6+
9.30 Т/с «Маргоша» 12+
11.30 Х/ф «Такси-3» 16+
13.10 Даешь молодежь! 16+
13.30 Депутатские вести 16+
13.45 Есть такая работа 16+
14.00 Т/с «Последний из Магикян» 16+
15.00 Воронины 16+
16.00 Х/ф «Кухня в Париже» 12+
17.45 Новости 16+
17.50 Минуты памяти 12+
17.55 События на планете 16+
18.00 Х/ф «Ночной поезд до Лиссабона» 12+
20.00 Неделя в Тагиле 16+
21.30 Открытый вопрос 16+
22.00 Уральские пельмени. Гаджеты 16+
22.15 Большой вопрос 16+
23.15 Х/ф «Законопослушный гражданин» 16+
01.15 Х/ф «Ямакаси. Самураи наших дней» 16+
02.55 6 кадров 16+
05.50 Музыка 16+

7.00 7.30 8.25 М/с 6+
9.00 Дом-2. Lite 16+
10.30 Школа ремонта 12+
11.30 «Танцы» 16+
13.30 Универ 16+
19.30 Т/с «СашаТаня» 16+
20.00 Comedy woman 16+
21.00 Комеди клаб 16+
22.00 Comedy баттл 16+
23.00 Дом-2. Город любви 16+
00.00 Дом-2. После заката 16+
01.00 Не спать! 16+
02.00 Х/ф «Остановка» 16+
03.40 Х/ф «Идеальное убийство» 16+
06.00 Супервеселый вечер 16+
06.25 Т/с «Непригодные для свидания» 12+

6.30 Евроньюс
10.00 15.00 19.00 23.15 Новости культуры
10.20 Х/ф «Броненосец «Потемкин» 12+
11.50 Человек перед Богом
12.15 16.40 19.15 20.40 23.35 02.40 Д/ф
12.45 Х/ф «Семейные дела Гаюровых» 12+
15.10 Прощай, XX век! Савелий Ямщиков
15.50 Полиглот
16.45 Большой джаз
19.55 01.55 Искатели
21.20 Х/ф «Долгое прощание» 12+
23.30 Худсовет
00.55 Х/ф «Девушка спешит на свидание» 12+

6.00 21.00 22.50 02.10 04.00 События. Итоги 16+
6.30 Зоомания 6+
7.00 Утро ТВ 12+
9.00 События 16+
9.05 11.25 14.00 Д/ф
10.00 Что делать? 16+
10.30 18.05 22.30 04.40 Патрульный участок 16+
10.50 18.30 События УрФО 16+
13.00 21.30 03.00 05.00 9 1/2 16+
15.00 Сфера самоуправления 16+
15.30 Х/ф «Дерсу Узала» 6+
18.25 Все о ЖКХ 16+
19.00 События
19.15 23.25 02.40 04.30 События. Акцент 16+
19.25 Х/ф «Ты - мне, я - тебе» 12+
23.35 Х/ф «Пипец» 16+
01.30 Музыкальная Европа
02.50 Действующие лица

ДОМАШНИЙ ПЛЮС

6.30 6.00 Домашняя кухня 16+
7.00 00.00 Время новостей 16+
7.25 Пестрый зонтик 6+
7.30 Был бы повод 16+
8.00 Звездная жизнь 16+
9.50 Х/ф «Террористка Иванова» 16+
18.00 Депутатские вести 16+
18.15 Культурная среда 16+
18.30 Спорт про 12+
18.40 Ты не один 16+
18.50 Есть такая работа 16+
18.55 Одна за всех 16+
19.00 Х/ф «Женская интуиция» 12+
21.20 Х/ф «Женская интуиция II» 12+
00.30 Х/ф «Любовник для Люси» 16+
02.25 Х/ф «Еще люблю, еще надеюсь» 16+
04.00 Д/ф

6.00 10.00 12.00 15.30 18.30 Сейчас
6.10 Момент истины 16+
7.00 Утро на «5» 6+
9.30 Место происшествия 16+
10.30 11.25 12.30 13.00 13.55 14.55 16.00 16.20 17.25 Т/с «Вечный зов» 16+
19.00 19.45 20.35 21.30 22.20 23.15 00.05 00.55 Т/с «След» 12+
01.50 02.25 03.00 03.40 04.10 04.45 05.25 Т/с «Детективы» 16+

6.00 Настроение
8.10 Х/ф «Сверстницы» 12+
9.50 11.50 Х/ф «Шерлок Холмс и доктор Ватсон» 12+
11.30 14.30 17.30 22.00 События
13.00 Жена. История любви 16+
14.50 00.20 04.30 Д/ф
15.40 Т/с «Чисто английское убийство» 12+
18.00 Право голоса 16+
19.30 Город новостей
19.45 Х/ф «Каменская. Не мешайте палачу» 12+
22.30 Приют комедиантов 12+
01.10 Х/ф «Пуля-дура. Изумрудное дело агента» 16+

5.25 15.55 04.30 Легкая атлетика 0+
9.00 20.00 Новости 16+
9.30 Квадратный метр
10.00 18.55 Футбольное обозрение Урала
10.10 Технологии комфорта
10.30 11.45 20.40 Астропрогноз 16+
10.40 19.50 Красота и здоровье 16+
10.50 Екб: инструкция по применению 16+
11.20 Теннис 0+
11.30 19.05 Автопews 16+
11.35 Справедливое ЖКХ 16+
11.55 Эволюция 16+
13.30 03.05 Большой спорт
13.50 Т/с «Байки Митяя» 12+
19.30 В центре внимания 16+
20.30 УГМК: наши новости 16+
20.45 Т/с «Охотники за караванами» 14+
00.05 Михаил Пореченков в шоу «Побег»
01.00 Х/ф «Господа офицеры. Спасти императора» 12+
03.25 Эксперименты 12+

ОТР ОБЩЕСТВЕННОЕ ТЕЛЕВИДЕНИЕ РОССИИ

7.20 11.05 Мифы медицины 12+
7.30 15.20 Русские зимы в Ницце. Завещание княгини Юрьевской 12+
8.00 Большая наука 12+
9.00 00.20 Человек с французского бульвара 12+
9.45 01.00 Технопарк 12+
10.00 16.15 Культурный обмен 12+
10.50 20.45 От первого лица 12+
11.20 01.20 06.45 Кинодвижение 12+
12.00 15.00 21.00 00.00 Новости
12.20 22.20 Х/ф «Развязка» 12+
13.30 23.30 Жить с любовью 12+
14.00 21.20 02.00 Большая страна 12+
15.45 Гамбургский счет 12+
17.00 03.00 Отражение 12+

8.00 07.25 Д/с
8.25 Х/ф «Алый камень» 12+
10.00 11.15 Х/ф «Груз без маркировки» 12+
11.00 15.00 20.00 01.00 Новости дня
12.00 15.05 Т/с «Вендетта по-русски» 12+
20.30 Х/ф «Трое в лодке, не считая собаки» 12+
23.10 01.15 Х/ф «Вокзал для двоих» 12+
02.05 Х/ф «34-й скорый» 12+
03.45 Т/с «МУР есть МУР-2» 12+

ТВ3

6.00 М/ф
9.30 17.00 Д/с
10.30 11.30 12.30 Д/ф
13.30 00.45 Х-версии.
Другие новости 12+
14.00 Т/с «Чтец» 12+
15.00 Мистические истории 16+
16.00 Гадалка 12+
18.00 Х-версии. Громкие дела 12+
19.00 Человек-невидимка 12+
20.00 Х/ф «Железный рыцарь» 12+
22.30 Х/ф «Железный рыцарь-2» 12+
01.45 Х/ф «Охотники на гангстеров» 12+
04.00 Х/ф «Лифт» 12+

РЕН ТВ УРАЛ

5.00 Территория заблуждений 16+
6.00 Не ври мне! 16+
7.00 Смотреть всем! 16+
7.30 Зеленый огурец. Полезная передача 16+
8.30 12.30 16.30 19.30 Новости 16+
9.00 Секреты древних рецептов 16+
10.00 Мясная планета. Рыбная вселенная 16+
12.00 16.00 19.00 112 16+
13.00 Званый ужин 16+
14.00 Х/ф «Снайпер» 16+
17.00 20.00 Военная тайна 16+
23.00 03.00 Х/ф «Химера» 16+
01.00 Х/ф «Факультет» 16+

ТАГИЛ-ТВ

6.10 11.40 04.15 Т/с «Чужие тайны» 12+
7.00 12.30 Новости. Итоги дня 16+
7.30 21.00 02.10 Концерт Энрико Морриконе в Кремле
8.30 Гость в студии 12+
9.00 Д/ф
9.50 13.55 05.00 Т/с «Шпионка» 12+
10.40 М/с 6+
10.55 03.30 Гардероб навылет 16+
12.55 16.50 22.00 Т/с «Деревенская комедия» 12+
14.40 Х/ф «Личное» 12+
17.45 Новости 16+
17.50 Минуты памяти 12+
17.55 22.50 События на планете 16+
18.00 23.50 Х/ф «Ночной поезд до Лиссабона» 12+
20.00 23.00 03.00 Неделя в Тагиле 16+

6.00 05.30 М/ф
6.35 15.35 Среда обитания 12+
8.30 04.35 История государства Российского
9.35 Топ гир 16+
14.05 18.30 КВН на бис 16+
17.25 Великая война
19.30 Х/ф «Кровавый спорт» 16+
21.30 Х/ф «Киборг» 14+
23.10 Х/ф «Хоттабыч» 6+
01.05 Х/ф «Мерседес» уходит от погони» 12+
02.45 Х/ф «Мафия бессмертна» 16+

«Домашний» 9.50
«Террористка Иванова»
Драма

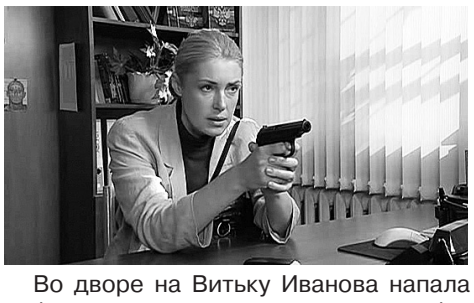

Во дворе на Витьку Иванова напала собака. В итоге мальчуган остался без руки. Его отец – герой чеченской войны Александр Иванов – не выдержал этого испытания и пустил в ход все свои бойцовские навыки, за что попал в СИЗО. А у него больное сердце, необходимо срочное шунтирование, но он гордый. Александр Иванов скончался до суда. И теперь Полина Ивановна Иванова, примерная мать, клянется убить майора Пилюгина, который засадил любимого мужа за решетку и тем самым оборвал его жизнь...

СТС 16.00
«Кухня в Париже»
Комедия

Модный столичный ресторан «Клод Моне» процветает, и совсем неудивительно, что именно здесь назначен обед президентов Франции и России. Но команда ресторана терпит фиаско и вынуждена отправиться в «изгнание»... в Париж!..

«Домашний» 19.00
«Женская интуиция»
Комедийная мелодрама

Успешный молодой бизнесмен

Александр в одиночку воспитывает строптивую и непутевую дочь Машу. Он постоянно пропадает по делам бизнеса и вынужден нанимать для воспитания дочери гувернанток.

Однако не так-то просто найти воспитателя, который бы смог справиться с маленькой фурией. Но однажды к трудной Маше приходит Даша, седьмая по счету гувернантка, - со своей методикой и искренним желанием помочь симпатичному Александру...

СТС 23.15
«Законопослушный гражданин»
Триллер

Окружной прокурор пошел на сделку с преступниками и освободил их из тюрьмы. Тогда человек, чьи жена и ребенок погибли от рук убийц, решает отомстить прокурору, совершив правосудие самостоятельно.

Его ловят и сажают в тюрьму, но он неожиданно ставит ультиматум: он будет убивать не выходя из-за решетки, если его требования не будут выполнены...

5.00 Х/ф «Продлись, продлись, очарованье...» 12+
6.00 10.00 12.00 15.00 Новости
6.10 Х/ф «Продлись, продлись, очарованье...» 12+
6.45 Т/с «Дурная кровь» 12+
8.50 Смешарики. Новые приключения
9.00 Играй, гармонь любимая! 12+
9.45 Слово пастыря
10.15 Смак 12+
10.55 Валентина Толкунова. «Ты за любовь прости меня...» 12+
12.15 Идеальный ремонт
13.10 15.15 Т/с «Личная жизнь следователя Савельева» 12+
17.30 Угадай мелодию 12+
18.00 Вечерние новости
18.15 Кто хочет стать миллионером?
19.15 Достояние республики: Иосиф Кобзон
21.00 «Время»
21.20 Сегодня вечером 16+
23.00 КВН. Премьер-лига 16+
00.30 Х/ф «Сталкер» 12+
03.35 Х/ф «Секретные материалы: хочу верить» 14+
05.30 Контрольная закупка

5.00 Х/ф «Прощальная гастроль Артиста» 12+
6.35 Сельское утро
7.05 Диалоги о животных
8.00 11.00 14.00 20.00 Вести
8.20 11.10 14.20 Вести-Урал
8.30 Военная программа
9.05 Танковый биатлон
10.05 Россия-Урал. Двор на Субботней
10.30 Вести. Интервью
11.20 Международный конкурс детской песни «Новая волна-2015»
12.30 14.30 Х/ф «Буду верной женой» 12+
17.00 Субботний вечер
18.05 Х/ф «Однажды преступив черту» 12+
20.35 Х/ф «С любимыми не расстаются» 12+
00.30 Х/ф «Другой берег» 16+
02.30 Х/ф «Женская дружба» 16+
04.30 Комната смеха

5.40 Т/с «Курортная полиция» 16+
7.25 Смотр 0+
8.00 10.00 13.00 19.00 Сегодня
8.20 Хорошо там, где мы есть!
8.50 Их нравы 0+
9.25 Готовим с Алексеем Зиминым 0+
10.20 Главная дорога 16+
11.00 Поедем, поедим! 0+
11.50 Квартирный вопрос 0+
13.20 Своя игра 0+
14.10 19.20 Х/ф «Береговая охрана» 16+
00.10 Х/ф «Месть без права передачи» 12+
01.55 Большая перемена 12+
03.50 Т/с «2,5 человека» 16+
05.05 Все будет хорошо 16+

ТАГИЛ-ТВ

6.00 7.15 9.00 9.10 М/с 6+
8.30 Время новостей 16+
8.55 Пестрый зонтик 6+
10.00 М/ф «Большое путешествие» 6+
11.30 Снимите это немедленно! 16+
12.30 18.30 Шоу «Уральских пельменей» 16+
14.00 16.00 16.30 Т/с «Кухня» 16+
17.03 Минуты памяти
17.05 Собственной персоной 12+
17.35 На шашлыки 12+
18.00 Гость в студии 12+
19.10 М/ф «Корпорация монстров» 6+
21.00 Х/ф «Железный человек» 12+
23.25 Х/ф «Высший пилотаж» 16+
01.20 Х/ф «Вий» 12+
03.55 Х/ф «Американский ниндзя. Схватка» 16+
05.40 Музыка 16+

7.00 Comedy club. Exclusive 16+
7.30 06.00 М/с 6+
9.00 Т/с «Деффчонки» 16+
10.00 Дом-2. Lite 16+
11.00 Школа ремонта 12+
12.00 14.30 19.30 Комеди клаб 16+
12.30 01.00 Такое кино! 16+
13.00 20.00 Экстрасенсы ведут расследование 16+
16.30 Х/ф «Гарри Поттер и философский камень» 12+
21.30 Танцы 16+
23.30 Дом-2. Город любви 16+
00.30 Дом-2. После заката 16+
01.30 Х/ф «Остановка-2: не оглядывайся назад» 16+
03.15 Х/ф «Вечно молодой» 16+
05.15 Супервеселый вечер 16+
05.45 Женская лига 16+

6.30 Евроньюс
10.00 Обыкновенный концерт с Эдуардом Эфировым
10.30 Х/ф «Матрос с «Кометы» 6+
12.00 14.25 16.55 21.20 02.40 Д/ф
12.50 Севастопольские рассказы. Путешествие в историю
13.35 Концерт ансамбля танца «Шаратын»
15.05 Х/ф «Долгое прощание» 12+
18.15 Романтика романса. Борису Фомину посвящается...
19.15 Х/ф «Небесные ласточки» 12+
22.00 Х/ф «Интермеццо» 12+
23.30 Большой джаз
01.55 Искатели

6.00 21.00 События. Итоги 16+
6.30 События. Акцент 16+
6.40 12.30 23.35 Патрульный участок 16+
7.00 События УрФО 16+
7.40 Комфорт в большом городе 12+
8.00 Рецепт 16+
8.30 Х/ф «Дерсу Узала» 6+
10.50 Наше достояние 12+
11.00 Все о ЖКХ 16+
11.30 Национальное измерение 16+
12.00 В гостях у дачи 12+
12.20 УГМК: наши новости 16+
13.00 Наследники Урарту 16+
13.15 Город на карте 16+
13.30 Все о загородной жизни 12+
13.55 17.30 М/ф
14.20 Х/ф «31 июня» 12+
16.50 Взгляд туриста: Свердловская область
17.15 Прокуратура. На страже закона 16+
17.40 Х/ф «Любимые женщины Казановы» 16+
21.50 Х/ф «Лето. Одноклассники. любовь» 12+
00.05 Х/ф «Пипец» 16+
02.00 Музыкальная Европа
03.00 Зоомания 6+

ДОМАШНИЙ ПЛЮС

6.30 6.00 Домашняя кухня 16+
7.00 Время новостей 16+
7.25 Пестрый зонтик 6+
7.30 Х/ф «Вечера на хуторе близ Диканьки» 6+
8.50 Х/ф «Знахарь» 16+
11.25 Х/ф «Моя новая жизнь» 12+
15.05 19.00 Х/ф «1001 ночь» 12+
18.00 Открытый вопрос 16+
18.30 22.05 04.10 05.10 Д/ф
23.05 Звездная жизнь 16+
00.00 05.55 Одна за всех 16+
00.30 Х/ф «Суженый-ряженый» 16+
02.20 Х/ф «Вдовы» 16+

6.00 М/ф
9.35 День ангела
10.00 18.30 Сейчас
10.10 11.00 11.55 12.40 13.30 14.20 15.05 16.00 16.45 17.40 Т/с «След» 12+
19.00 20.00 21.00 21.55 Т/с «Кремень-1» 16+
22.55 23.55 00.55 02.00 Т/с «Кремень. Освобождение» 16+
03.00 03.55 04.45 05.35 6.25 7.25 Т/с «Вечный зов» 16+

5.35 «Марш-бросок» 12+
6.05 АБВГДейка
6.30 Х/ф «Наш общий друг» 12+
8.55 Православная энциклопедия 12+
9.25 Д/ф
10.20 11.45 Доброе утро
11.30 14.30 События
12.25 Х/ф «Гараж» 12+
14.45 Тайны нашего кино 12+
15.15 Х/ф «Жизнь одна» 12+
17.20 Х/ф «Только не отпускай меня» 12+
21.00 В центре событий 16+
22.10 Право голоса 16+
01.05 Х/ф «Каменская. Не мешайте палачу» 12+
03.10 Петровка, 38 16+
03.20 Х/ф «Русский сувенир» 12+

РОССИЯ 2

7.00 15.25 04.25 Легкая атлетика 0+
9.35 11.25 21.00 Астропрогноз 16+
9.40 19.05 Технологии комфорта
10.00 Новости 16+
10.30 20.40 Autonews 16+
10.50 УГМК: наши новости 16+
11.05 20.30 Красота и здоровье 16+
11.15 20.50 ЖКХ для человека 16+
11.30 Х/ф «Господа офицеры. Спасти императора» 12+
14.30 18.15 01.35 Большой спорт
14.45 Задай вопрос министру
18.35 В мире животных
19.30 Квадратный метр
20.00 Екб: инструкция по применению 16+
21.05 Эксперименты 12+
22.05 Х/ф «Охота на пиранью» 12+
01.55 Смешанные единоборства 16+

ОТР ОБЩЕСТВЕННОЕ ТЕЛЕВИДЕНИЕ РОССИИ

7.20 Мифы медицины 12+
7.30 12.45 Орел 12+
8.00 14.40 Большая наука 12+
8.55 13.40 Неизвестная планета 12+
9.20 14.10 Пурешева волость. Мокша 12+
9.50 17.50 06.50 Х/ф «Единица «с обманом» 12+
11.05 19.00 Русский музей императора Александра III 12+
12.05 За дело! 12+
13.15 Школа. 21 век 12+
15.35 Х/ф «Дубровский» 16+
20.00 Чистый лист 12+
20.30 Большое интервью 12+
21.00 Новости
21.20 05.15 Х/ф «Последняя жертва» 12+
23.00 Х/ф «Репетиции» 12+
00.40 Москва-транзит-Геленджик 12+
02.20 Х/ф «Прогулка» 12+
03.50 Х/ф «Неверность» 12+

8.00 М/ф
8.30 Х/ф «Трое в лодке, не считая собаки» 12+
11.00 Новости недели с Юрием Подкопаевым
11.15 Легенды цирка
11.40 07.10 Д/с
12.30 06.20 Д/ф
14.05 15.15 Х/ф «Женя, Женечка и «катюша» 12+
15.00 20.00 01.00 Новости дня
16.05 Т/с «Операция «Горгона» 12+
20.20 Х/ф «Государственный преступник» 12+
22.10 Х/ф «Один из нас» 12+
00.15 01.05 Х/ф «Досье человека в «мерседесе» 12+
02.55 Х/ф «Венгерский набоб» 12+
04.45 Х/ф «Судьба Золтана Карпати» 12+

ТВ3

6.00 М/ф
9.30 Школа доктора Комаровского 6+
10.00 Д/с
12.00 Гадалка 12+
13.00 Мистические истории 16+
14.00 Х-версии. Другие новости 12+
15.00 Х-версии. Громкие дела 12+
16.00 Человек-невидимка 12+
17.00 Х/ф «Сахара» 12+
19.00 Х/ф «Индиана Джонс и последний крестовый поход» 12+
21.30 Х/ф «Индиана Джонс и Королевство хрустального черепа» 12+
00.00 Х/ф «Железный рыцарь» 12+
02.30 Х/ф «О, счастливчик» 16+

РЕН УРАЛ

5.00 00.00 Т/с «Задания особой важности. Операция «Тайфун» 12+
8.30 Х/ф «Факультет» 16+
10.30 13.00 День «Военной тайны» 16+
12.30 Новости 16+
03.30 Смотреть всем! 16+
04.00 Т/с «Золотая медуза» 12+

ТАГИЛ-ТВ

6.00 18.30 23.40 04.00 Д/ф
6.45 13.30 22.05 Х/ф «Какая у вас улыбка» 12+
8.20 М/ф
9.10 М/фильм «Кошки-осторожки» 6+
9.40 04.25 Х/ф «Тайна озера Лох-Несс» 12+
11.10 17.35 На шашлыки 12+
11.40 01.45 Нераскрытые тайны 12+
12.10 19.15 00.50 Т/с «Деревенская комедия» 12+
13.00 18.00 Гость в студии 12+
15.00 Х/ф «Ночной поезд до Лиссабона» 12+
17.03 Минуты памяти
17.05 Собственной персоной 12+
20.10 02.10 Х/ф «Приговор» 12+
00.05 Хотите жить долго? 16+

6.00 М/ф
9.15 Х/ф «Бронзовая птица» 6+
13.30 КВН на бис 16+
14.30 Х/ф «Семь стариков и одна девушка» 6+
16.15 Великая война
20.30 +100500 18+
01.00 Х/ф «Хоттабыч» 6+
03.00 Х/ф «Двойной обгон» 12+

БЕСПЛАТНЫЕ ЧАСТНЫЕ ОБЪЯВЛЕНИЯ

07 стр.

двигатель асинхронный, 3-фаз. тока, 1000 об/мин, 220-380 V, 1 kW, 32 кг.
Тел.: 35-25-66

торговое оборудование (в разобр. виде), б/у, очень дешево.
Тел.: 43-34-00, 46-48-35, 8-950-206-48-35

мебель для кухни: новые шкафы - навесной, 900х500 мм, цвет топленого молока, напольный, 800х500 мм, малинового цвета.
Тел.: 35-25-66

лодку резиновую.
Тел.: 31-04-95

халаты белые, х/б, 110 руб./шт., **раковину** для ванной, новую.
Тел.: 8-904-165-31-35

телевизор «Самсунг», цветной, диагональ – 69 см, 2007 г.в., 6 тыс. руб.
Тел.: 8-967-854-17-30; 8-967-854-17-46

коляску прогулочную для ребенка 2-4 лет, практически новая, 1 тыс. руб.
Тел.: 48-93-44

трость для ходьбы, новую, 100 руб., **сапоги** резиновые, новые, коричневые, разм. 35, 100 руб., старинные **фотографии**, дорого
Тел.: 36-25-50

кресло «Барселона» на колесиках, цвет бежевый, вместительное, новое.
Тел.: 48-93-44

электроплиту 2-конфорочную, с духовкой, б/у, в раб. сост., 1 тыс. руб.
Тел.: 49-40-66

велосипед складной «Пионер» с багажником (поменьше «Камы»), тормоз ручной, 3 тыс. руб., 3-колесн. велосипед, большой, колеса - резина (нужно сиденье), 3 тыс. руб., **самокат** металлический, 800 руб., **велошлем** взрослый, разм. 56 - 500 руб., **велошлем** детский, разм. 58 - 300 руб.
Тел.: 8-912-212-08-68

пайву алюминиевую, под ягоды, 40-50 л.
Тел.: 8-922-615-65-74, 35-25-66

лодку резиновую.
Тел.: 31-04-95

СДАМ

2-комн. квартиру, Вагонка, ул. Орджоникидзе, 30, 3-й этаж, мебель частично, аренда 7 тыс. руб. + квартплата.
Тел.: 8-919-384-24-12

КУПЛЮ

подстаканники, запонки, серьги, изделия из мельхиора и серебра, броши, фигурки из фарфора, чугунное литье, столовое серебро, иконы, монеты царские и периода СССР, портсигары, домашнюю утварь. Дорого.
Тел.: 92-18-14, 8-952-728-90-31

этикетки от плиток шоколада 90-х годов и ранее, карманные календари, открытки, старые жестяные банки, духи, одеколоны, значки, вымпелы, флаги советских времен. Дорого.
Тел.: 8-912-248-61-86

стол письменный, школьный, с ящичком, полированной столешницей, желательно - светлого цвета. Можно - подержанный. Недорого.
Тел.: 8-912-630-26-85 (с 10 до 12 час.)

РАЗНОЕ

Ремонт квартир, домов, офисов. Услуги опытных сантехников, электриков, отделочников, каменщиков, плотников. Натяжные потолки, окна, лоджии. Перевозка.
Тел.: 8-932-114-27-86

Мебель – покрыть лаком, восстановить изломы, сколы, трещины. Пианино, рояли – настройка, ремонт, реставрация, изготовление на заказ. Возможен договор на обслуживание концертных роялей.
Тел.: 8-922-609-26-75, 31-09-38

Ремонт старой мебели и изготовление новой по вашим размерам.
Тел.: 8-91-220-35-447

Фотовидеофильм из ваших м-лов с красочной анимацией, титрами и спецэффектом - отличный подарок к любому событию. Профессиональная оцифровка ваших архивов. Поиск любых фильмов и музыки.
Тел.: 8-922-112-05-03

Перезапись видеокассет на диски (VHS, VNS-C, mini-DV, 8 мм), флешкарту, в т. ч. оцифровка катушек-бобин (70-80-х гг.), аудиокассет, фото и фотонегативов, слайдов, пластинок.
Тел.: 8-912-034-55-55

Потерялся щенок типа терьер, окрас черный, ошейник, поводок, морда седая, приютивших или знающих местонахождение просим сообщить. Вознаграждение.
Тел.: 8-953-006-14-69

Мастер-класс по рукоделию.
Тел.: 8-912-285-10-88

Приглашаю в паломнические поездки по святым местам.
Тел.: 8-922-20-30-770

30 августа • ВОСКРЕСЕНЬЕ

6.00 10.00 12.00 15.00 Новости
6.10 Т/с «Лист ожидания»
8.10 Армейский магазин 16+
8.40 Смешарики. Пин-код
8.55 Здоровье 16+
10.15 Непутевые заметки 12+
10.35 Пока все дома
11.25 Фазенда
12.15 Идеальный ремонт
13.05 Х/ф «Ангел в сердце» 12+
15.10 Романовы 12+
17.15 Клуб веселых и находчивых. Юбилейный выпуск 16+
19.55 Аффтар жжот 16+
21.00 «Время»
21.45 Т/с «Двойная жизнь» 12+
23.40 Танцуй! 16+
01.25 Х/ф «Правдивая ложь» 12+
04.05 Контрольная закупка

5.30 Х/ф «Безотцовщина» 12+
7.20 Вся Россия
7.30 Сам себе режиссер
8.20 03.45 Смехопанорама
8.50 Утренняя почта
9.30 Сто к одному
10.20 Вести-Урал. События недели
11.00 14.00 20.00 Вести
11.10 Международный конкурс детской песни «Новая волна-2015»
12.20 Фестиваль детской художественной гимнастики «Алина»
14.20 Смеяться разрешается
16.15 21.00 Х/ф «Акула» 12+
00.45 Х/ф «Вторжение» 16+
02.45 Звездные войны Владимира Челомея

6.10 Т/с «Курортная полиция» 16+
8.00 10.00 13.00 17.40 Сегодня
8.15 Русское лото 0+
8.50 Их нравы 0+
9.25 Едим дома 0+
10.20 Первая передача 16+
11.00 Чудо техники 12+
11.50 Дачный ответ 0+
13.20 18.00 19.35 Х/ф «Береговая охрана» 16+
15.20 Чемпионат России по футболу-2015/16. «Локомотив» - «Краснодар». Прямая трансляция
19.00 Акценты недели
22.30 Т/с «Ментовские войны» 16+
02.15 Большая перемена 12+

ТАГИЛ-ТВ
6.00 7.15 8.30 М/с 6+
7.35 03.10 Мастершеф 16+
9.00 Х/ф «101 далматинец» 6+
11.00 Успеть за 24 часа
12.00 Т/с «Кухня» 16+
16.00 Уральские пельмени. Гаджеты 16+
16.30 Уральские пельмени. В отпуске 16+
17.03 Минуты памяти
17.05 Неделя в Тагиле 12+
17.35 На шашлыки 12+
18.00 Гость в студии 12+
18.30 Х/ф «Железный человек» 12+
19.25 Х/ф «Железный человек-2» 12+
21.50 Х/ф «Вий» 12+
00.25 Х/ф «Американский ниндзя. Схватка» 16+
02.10 Большой вопрос 16+
04.05 Х/ф «Юность Бемби» 6+
05.25 6 кадров 16+
05.50 Музыка 16+

7.00 ТНТ. Mix 16+
7.35 06.00 М/с 6+
9.00 Т/с «Деффчонки» 16+
10.00 Дом-2. Lite 16+
11.00 Сделано со вкусом 16+
12.00 Перезагрузка 16+
13.00 19.30 Комеди клаб 16+
13.30 Х/ф «Гарри Поттер и философский камень» 12+
16.20 Х/ф «Гарри Поттер и тайная комната» 12+
21.00 Однажды в России 16+
22.00 Stand up 16+
23.00 Дом-2. Город любви 16+
00.00 Дом-2. После заката 16+
01.00 Х/ф «Класс коррекции» 16+
02.50 Х/ф «Киллер Джо» 16+
04.55 Супервеселый вечер 16+
05.20 Т/с «Непригодные для свидания» 12+
05.45 Женская лига 16+

6.30 Евроньюс
10.10 Х/ф «Небесные ласточки» 12+
12.20 Севастопольские рассказы. Путешествие в историю
13.05 Страна птиц. «Вороны большого города»
13.55 Гении и злодеи 12+
14.25 Фольклорный фестиваль «Вся Россия»
15.40 Пешком...
16.10 00.35 02.40 Д/ф
16.50 Х/ф «Мертвый сезон» 12+
19.05 01.55 Искатели
19.55 Хрустальная Турандот. Марк Захаров
21.10 Х/ф «Матрос с «Кометы» 12+
22.45 Большая опера-2014
01.30 М/ф

ОТВ
6.00 Депутатское расследование 16+
6.20 12.35 Патрульный участок 16+
6.50 Зоомания 6+
8.00 События. Инновации 16+
8.10 М/ф
8.30 Рецепт 16+
9.00 Х/ф «31 июня» 12+
11.30 14.10 01.45 03.00 Д/ф
12.00 Все о загородной жизни 12+
12.30 ЖКХ для человека 16+
13.05 В гостях у дачи 12+
13.30 Комфорт в большом городе 12+
13.50 Дивс-экспресс 12+
15.00 Город на карте 16+
15.15 Наше достояние 12+
15.20 Х/ф «Любимые женщины Казановы» 16+
18.30 Х/ф «Большая перемена» 12+
23.00 События. Итоги 16+
23.45 Х/ф «Лето. Одноклассники. Любовь» 12+

ДОМАШНИЙ ПЛЮС
6.30 6.00 Домашняя кухня 16+
7.30 Х/ф «Молодая жена» 12+
9.25 Х/ф «Моя новая жизнь» 12+
13.05 Х/ф «Женская интуиция» 12+
15.25 Х/ф «Женская интуиция II» 12+
18.00 22.45 Звездная жизнь 16+
19.00 Х/ф «Школа проживания» 12+
23.45 05.55 Одна за всех 16+
00.30 Сад 12+
02.25 Х/ф «Выйти замуж за капитана» 0+
04.10 05.10 Д/ф

8.20 Х/ф «Морозко» 6+
10.00 18.30 Сейчас
10.10 Х/ф «Жизнь забавами полна» 16+
12.05 Х/ф «Золотая мина» 0+
14.45 Х/ф «Не могу сказать «прощай» 12+
16.30 Х/ф «Укротительница тигров» 0+
19.00 20.05 21.05 22.05 23.05 00.15 Т/с «Земляк» 12+
01.10 Х/ф «Волчья кровь» 12+
02.55 Х/ф «Дежа вю» 12+
05.00 Агентство специальных расследований 16+

ТВЦ
5.30 Х/ф «Сверстницы» 12+
7.00 Фактор жизни 12+
7.35 Х/ф «Полный вперед!» 12+
9.20 Барышня и кулинар 12+
9.55 5.25 Д/ф
10.45 11.45 Х/ф «Земля Санникова» 12+
11.30 21.00 События
12.55 Х/ф «Дело № 306» 12+
14.30 Концерт «Один + Один»
15.35 Х/ф «Отцы» 12+
17.30 Х/ф «Колечко с бирюзой» 12+
21.15 Удар властью. Премьер для Украины 16+
22.05 Т/с «Отец Браун-2» 12+
23.55 Х/ф «Шерлок Холмс и доктор Ватсон» 12+
02.40 Т/с «Расследования Мердока» 12+

РОССИЯ 2
7.15 Смешанные единоборства 16+
9.05 11.25 21.00 Астропрогноз 16+
9.10 19.30 Технологии комфорта
9.30 Квадратный метр
10.00 Екб: инструкция по применению 16+
10.30 В центре внимания 16+
10.50 19.20 Красота и здоровье 16+
11.00 19.10 20.30 Автопews 16+
11.20 19.55 ЖКХ для человека 16+
11.30 06.45 Моя рыбалка
11.45 Т/с «Охотники за караванами» 14+
15.05 17.30 Большой спорт
15.25 Легкая атлетика 0+
17.50 05.50 За Победу - расстрел? Правда о матче смерти
18.45 Полигон 12+
20.00 Коляска 16+
21.05 24 кадра 16+
21.35 Х/ф «След пираньи» 12+
01.00 Большой футбол с Владимиром Стогниенко
01.45 Профессиональный кикбоксинг. W5. Гран-при Москвы 16+
04.00 Научные сенсации
05.00 Смертельные опыты

ОТР ОБЩЕСТВЕННОЕ ТЕЛЕВИДЕНИЕ РОССИИ
8.00 14.40 Большая наука 12+
9.00 13.40 Климат. Последний прогноз 12+
9.30 20.00 Один час в Московском Кремле 12+
10.25 05.40 Х/ф «Репетиции» 12+
12.05 От прав к возможностям 12+
12.30 18.15 Основатели
12.45 Житие Александра Невского 12+
13.15 Здоровье 12+
14.10 01.30 Чудеса природы 12+
15.35 Х/ф «Дубровский» 16+
17.45 «Чистый лист» 12+
18.25 02.20 Х/ф «Последняя жертва» 12+
21.00 02.00 Новости
21.20 Х/ф «Прогулка» 12+
22.50 Х/ф «Неверность» 12+
00.15 Х/ф «Развязка» 12+
03.55 Москва-транзит-Геленджик 12+

8.00 Х/ф «Соловей» 12+
9.40 Х/ф «Я - Хортица» 12+
11.00 15.00 01.00 Новости дня
11.20 Служу России
11.55 Военная приемка
12.45 Научный детектив 12+
13.00 15.05 Х/ф «Вокзал для двоих» 12+
15.50 Х/ф «Тихая застава» 12+
17.50 18.15 20.45 07.20 Д/с
20.00 Новости. Главное
23.55 01.05 Т/с «Вендетта по-русски» 12+

ТВ3
6.00 7.30 М/ф
7.00 Школа доктора Комаровского 6+
8.00 04.30 Х/ф «Город принял»
9.30 Т/с «Пятая стража» 16+
16.30 Х/ф «Индиана Джонс и Королевство хрустального черепа» 12+
19.00 Х/ф «Земное ядро: бросок в преисподнюю» 12+
21.45 Х/ф «Подъем с глубины» 12+
23.45 Х/ф «Индиана Джонс и последний крестовый поход» 12+
02.15 Х/ф «Железный рыцарь-2» 12+

РЕН УРАЛ
5.00 Т/с «Золотая медуза» 12+
8.00 17.10 Х/ф «Война богов: бессмертные» 12+
10.00 19.15 Х/ф «Битва титанов» 12+
12.00 21.10 Х/ф «Гнев титанов» 12+
13.50 Х/ф «Геркулес» 12+
23.00 Военная тайна 16+

ТАГИЛ-ТВ
6.00 18.30 23.20 Д/ф
6.50 13.30 22.00 Х/ф «Кто, если не ты» 12+
8.10 М/ф
9.05 М/фильм «Кошки-осторожки» 6+
9.30 04.25 Х/ф «Вторая тайна озера Лох-Несс» 12+
11.10 17.35 На шашлыки 12+
11.40 01.45 Нераскрытые тайны 12+
12.05 19.15 00.50 Т/с «Деревенская комедия» 12+
13.05 18.00 Гость в студии 12+
14.50 Х/ф «Приговор» 12+
16.40 03.55 М/фильмы 6+
17.03 Минуты памяти
17.05 Неделя в Тагиле 12+
20.10 02.10 Х/ф «Только представь» 16+
00.05 Хотите жить долго? 16+

6.00 М/ф
9.00 Т/с «Светофор» 12+
14.30 01.00 Х/ф «Человек-оркестр» 12+
16.25 Концерт «Задорный день»
18.30 Х/ф «Кровавый спорт» 16+
20.20 +100500 18+
02.50 Х/ф «Опасные друзья» 16+
04.55 История государства Российского

Ритуальное агентство «Помощь»
Установка МРАМОРНЫХ памятников БЕСПЛАТНО
• Все виды захоронений
• Столы, лавки, оградки в течение суток
• ПЕНСИОНЕРАМ – скидки РАССРОЧКА
Реклама. Свидетельство № ДИ-07477 от 13.01.2000 г.
ул. Ильича, 129, тел.: 31-81-88, 33-87-77
ул. Балакинская, 11, тел.: 25-96-34
г. Красноуральск, ул. Вокзальная, 14, тел.: 8-34343-2-13-01

СТС 9.00

«101 далматинец»

Комедия

Модельер Анита и программист Роджер знакомятся в парке. Здесь они выгуливают своих собак – далматинцев Понго и Педди. Сначала влюбляются друг в друга собаки, а потом уже – их хозяева. Вскоре у далматинцев появляется потомство: несколько хорошеньких щенков. Но происходит ужасное! Малышей похищает жестокая Круелла Де Вил, хозяйка дома моды, которая хочет сшить себе манто из шкурок далматинцев...

«Домашний» 19.00

«Школа проживания»

Мелодрама

Молодой физик-ядерщик Алексей Муромцев из новосибирского Академгородка переезжает в подмосковную Дубну, получив приглашение в исследовательский центр, который его обеспечил жильем. Однако вскоре выяснилось, что его квартира принадлежит медсестре Вале Григорьевой, с которой он уже познакомился, ожидая автобус. Валя, давно проживающая здесь с мамой и сыном, выставляет Алексея на улицу, он подает заявление в милицию, она нанимает адвоката...

СТС 19.25

«Железный человек-2»

Фантастический боевик

Прошло полгода с тех пор, как мир узнал, что миллиардер-изобретатель Тони Старк является обладателем киберброни Железного человека. Общественность требует, чтобы Старк открыл секрет своих уникальных разработок правительству США, но Тони не спешит этого делать. Между тем, Иван Ванко, сын русского ученого, когда-то работавшего на фирму Старка, но потом уволенного и лишенного всего, готовится отомстить Тони за беды своей семьи.

правила выживания

Грибники, не забудьте зарядить телефон!

Юрий Миенков.

В тагильских лесах любители «тихой охоты» стали теряться чаще.

Начальник поисково-спасательной службы Юрий Миенков рассказал, что делать, если вы заплутали в чаще, и что взять с собой в лес помимо ножа и корзины для грибов.

По его словам, несмотря на то, что сейчас много технических средств, позволяющих ориентироваться на местности: навигаторы, телефоны с GPS - люди все равно относятся к походу в лес безалаберно. Могут взять с собой незаряженный сотовый, забыть спички и т. д.

8 августа в районе станции Анатольской пожилой мужчина ушел с сыном за грибами и пропал. Сын вышел из леса, а вот местонахождение 74-летнего пенсионера до сих пор неизвестно. Он, кстати, болен астмой, не исключено, что мог случиться приступ удушья.

Если вы даже ненадолго пошли в лес и хотите пособирать грибов, обязательно возьмите с собой спички, теплые вещи, заряженный телефон, лекарства, предупредите родственников, куда и на какое время пошли, оденьтесь в яркую одежду, например, красного цвета, советуют спасатели.

Поиски потерявшегося начинаются после заявления в полицию или службу спасения. Для поисков в лесу родственникам нужно собрать в помощь как можно больше человек. Ведь в штате всего 20 спасателей, из которых на дежурство выходят четверо. А на поиски обычно могут выйти только двое. Они помогают родственникам правильно организоваться. Еще очень важно знать, где искать человека.

- Включаем звуковую сигнализацию. Если люди слышат ее, то выходят к нам. Бывало, наш оператор по телефону, с помощью подсказок, выводил человека из леса. Главное - помнить, куда светило солнце, когда вы зашли в лес, и во сколько это произошло, - говорит Юрий Миенков.

Самые масштабные поиски потерявшихся грибников были в Нижнем Тагиле в начале сентября 2013 года. Заплутавшую семью из трех человек искали пять дней. Привлекли около ста человек, кинологов с собаками и авиацию. Людей нашли 6 сентября. Их спасло то, что они не паниковали, у них были спички. Питались ягодами и грибами, ночевали под деревьями в лапнике.

Юрий Миенков советует пожилым любителям «грибной охоты» не ходить в лес в одиночку и выбирать утреннее время для прогулок, чтобы в случае чего не плутать в темноте. Если все же потерялись, главное – не паниковать. Следует развести костер, отдохнуть, а утром со свежими силами искать дорогу домой.

Юрий МИЕНКОВ.

ФОТО ВЛАДИМИРА ПАХОМЕНКО.

пожарно-прикладной спорт

Скорость спринтеров и ловкость гимнастов

На прошедшей неделе лучшие пожарные и спасатели боролись за звание победителей 59-го чемпионата Свердловской области по пожарно-прикладному спорту, посвященного 25-летию МЧС России.

16 команд соревновались в течение трех дней.

Первый день состязаний прошел на территории 54-й пожарной части на Вагонке. Пожарные показали свои возможности в боевом развертывании. Лучшими стали сотрудники 9-го отряда федеральной противопожарной службы города Нижний Тагил, второе место заняла команда 2-го отряда ФПС города Нижний Тагил, «бронза» у 35-й пожарной части города Заречный.

– Это первые крупные соревнования для меня. В команду попал после отбора, – рассказал сотрудник 11-й пожарной части Евгений Свидерский. - Перед началом соревнований волновались, но результат порадовал, сработали качественно. Помогала поддержка семьи, да и вся команда была настроена на результат.

Пожарный автомобиль ждет участников соревнований.

Победители первого дня соревнований – команда 9-го отряда федеральной противопожарной службы.

Во второй день спортсмены состязались в подъеме по штурмовой и трехколенной лестнице в окно четвертого этажа учебной башни.

Самым зрелищным стал третий день. От участников требовалось преодолеть 100-метровую полосу с препятствиями. Самые сильные спортсмены делали это быстрее, чем за 17 секунд: перелезали через двухметровый забор, пробегали по бревну, неся при этом пожарные рукава (весом по 2,5 кг каждый). Впервые на этом этапе состязались женщины.

По словам огнеборцев, нужно обладать скоростью спринтера и ловкостью гимнаста, чтобы успешно выступить в этой дисциплине.

Не менее сложной была и пожарная эстафета 4х100 метров, также с препятствиями и тушением огня в финале.

В общекомандном зачете право носить звание победителя завоевал 2-й отряд ФПС города Нижний Тагил, на втором месте – 35-я пожарная часть Заречного, третье место – у 1-го отряда ФПС Екатеринбурга.

Победители были награждены грамотами, кубками, медалями и ценными подарками.

Все этапы соревнований по пожарно-прикладному спорту – это, по сути, моменты работы, отметили участники состязаний.

Владимир ПАХОМЕНКО.

ФОТО АВТОРА.

здоровье

Чем умней, тем крепче физически

Медики из Дании впервые провели исследование, демонстрирующее связь между уровнем мужского интеллекта в раннем взрослом возрасте (25-35 лет) и физической работоспособностью в среднем взрослом возрасте (36-45 лет).

Специалисты провели исследование, в котором приняло участие 2 848 мужчин, родившихся в 1953-1961 годах. Медики анализировали их уровень интеллекта в начале самостоятельной жизни и физические способности в нынешнем возрасте. Оказалось, что высота прыжков, скорость бега, мышечная сила и прочие показатели были выше у тех испытуемых, которые в молодости имели хорошие умственные способности.

Возможным объяснением этой связи может послужить то, что люди с более высокими показателями интеллекта лучше разбираются в медицине, что побуждает их вести более здоровый образ жизни.

Общество красивых женщин может навредить

Мужчины могут поплатиться здоровьем, злоупотребляя обществом красавиц. Это в ходе эксперимента доказали ученые из государственного университета Испании. В испытании участвовали 84 студента. Им предлагалось собрать головоломку в присутствии двух незнакомых людей: мужчины и женщины.

Выяснилось, что в присутствии прекрасной дамы у большинства добровольцев повышался уровень кортизола – гормона, отвечающего за развитие стрессовых реакций, а когда женщина покидала помещение, этот показатель, напротив, уменьшался до нормы.

Доказано, что переизбыток этого гормона может пагубно сказаться на иммунной и сердечно-сосудистой системе человека и даже привести к инфаркту.

Владимир ПАХОМЕНКО.

происшествия

Не помнил, как ограбил

Во вторник рано утром в полицию обратился 29-летний молодой человек. Он рассказал, что проводил время в кафе по улице Газетной за игрой в бильярд, когда к нему стал «цепляться», будучи нетрезвым, один из посетителей. После словесной перепалки парень отстал. Когда молодой человек вышел из кафе, на улице его поджидал тот самый посетитель в компании двух приятелей. Парни набросились на потерпевшего и, воспользовавшись численным преимуществом, стали наносить удары, при этом один достал из карманов избиваемого документы, банковскую карту и около трех тысяч рублей. Подвергшийся нападению молодой человек сумел убежать от злоумышленников и позвонил в полицию.

Потерпевший находился в дежурной части отдела полиции №16, когда сотрудники вневедомственной охраны доставили гражданина в состоянии сильного алкогольного опьянения. Мужчину, на котором из одежды было лишь нижнее белье, полицейские забрали из питейного заведения на улице Красноармейской, где продавец, увидев странного посетителя, нажала тревожную кнопку. Мужчина пояснил полицейским, что вместе с приятелями выпивал в кафе на Газетной, что было дальше – не помнит.

В доставленном гражданине потерпевший опознал своего обидчика, который и был зачинщиком конфликта в кафе. Им оказался 28-летний житель Гальянки, работающий в одной из частных охранных организаций.

Сотрудники уголовного розыска установили личности двух его знакомых и принимают меры к их задержанию и изъятию похищенного имущества, сообщили в пресс-службе ММУ МВД РФ «Нижнетагильское».

Елена БЕССОНОВА.

путешествия два раза в год

Евгений Иванов на территории мемориального комплекса «Мамаев курган».

Вид со смотровой площадки на Грозный.

Главное – продумывать маршрут

Тагильчанин Евгений Иванов – путешественник со стажем. И он уверен, что даже сейчас, когда все дорожает, а деньги «утекают» из кошельков, как вода в песок, совершить интересное путешествие вполне реально, было бы желание. Главное – умелая и продуманная организация отдыха.

Нынешним летом сотрудник МУП «Тагилдорстрой» Евгений Иванов во время своего отпуска побывал на территории нескольких областей и республик и готов поделиться с нашими читателями опытом и впечатлениями.

- Я не могу долго сидеть на одном месте, - признался Евгений Иванов. – Побывал в Израиле, на Байкале, Алтае, Чусовой… В основном, путешествую по России, здесь много интересных неизведанных мест. Ходил в походы с турклубом «Азимут». Изначально цель моей нынешней летней поездки была одна – поехать в Астрахань, чтобы найти родственников, от которых давно не поступало вестей. А потом решил попутно посмотреть и другие города в этом направлении. Маршрут путешествия просчитал так, чтобы не пришлось много времени тратить на дорогу, узнал, как проще добираться из одного города в другой, билеты на поезд купил заранее. И в итоге побывал за одну поездку в Астрахани, Железноводске, Ессентуках, Пятигорске, Ставрополе, Нальчике, Грозном, Волгограде, в Домбае… По стоимости получилось, как отдых в Турции, но я за эти деньги посмотрел много городов, узнал много нового.

В Волгограде есть метротрамваи.

Что особенно впечатлило тагильчанина? Столица Чеченской Республики - Грозный. По словам путешественника, город необычайно красив, а ради безопасности населения и туристов здесь много блокпостов и охранных пунктов, часто проверяют документы.

В Кисловодске понравились необычные дома и благоустроенные улицы, в Пятигорске – узкоколейка для городского трамвая. В Волгограде больше всего запомнилось посещение музея Сталинградской битвы, мемориального комплекса «Мамаев курган» и необычный транспорт – метротрамвай.

- Я не бегал за экскурсоводом «галопом по европам», как это обычно бывает на подобных экскурсиях, а спокойно гулял сам по себе, - пояснил Евгений Иванов. – Посмотрел лермонтовские места. Разумеется, пробовал в городах минеральную воду: стакан у источника обычно стоит рубля два, а воды пить можно сколько влезет, хоть десять литров. Языкового барьера нигде не было.

Главным результатом своих поездок путешественник считает положительные эмоции и фотографии. Самое интересное он записывает в путевой дневник, а снимки выкладывает в социальные сети, чтобы его друзья и знакомые тоже могли полюбоваться красотами увиденных им гор, озер, рек, городов. В планах посещение Крыма, Новосибирска, Нижнего Новгорода…

Что же касается родного Нижнего Тагила, то больше всех достопримечательностей Евгению Иванову нравятся Лисья гора и музей-усадьба «Демидовская дача», в благоустройстве территории которой он сам принимал участие, видел, как она возрождается практически из руин. Отметил он и уютный, удобный для прогулок парк Горького. А вот нынешнее состояние музея-завода вызвало у путешественника сожаление, ведь по территории старого металлургического предприятия особо не погуляешь, и приходится любоваться им со стороны.

- Нижний Тагил - интересный город, он не хуже других, но ему рекламы не хватает, - уверен тагильчанин, объездивший немало городов в России и за ее пределами.

Подготовила
Людмила ПОГОДИНА.

ФОТО ЕВГЕНИЯ ИВАНОВА.

Замок в Кисловодске.

Все туристы старались сфотографироваться на фоне гор Домбая.

прогулки по городу

Трехчасовая «Малахитовая линия»

На сайте городского центра развития туризма представлен главный пешеходный маршрут Нижнего Тагила «Малахитовая линия».

Предполагается, что он объединит 24 исторических, культурных и архитектурных объекта прошлого и настоящего, которые будут иметь специальные номера и стенды с историческим описанием. Длина маршрута должна составить 5,7 километра, продолжительность – около трех часов. Чтобы туристы не запутались, планируется обозначение специальной разметкой на асфальте – зеленой полосой.

В списке «Малахитовой линии» есть драматический театр и театр кукол, памятники Черепановым и первым комсомольцам, Пионерский и Комсомольский скверы, сторожевая башня на Лисьей горе и музей-завод, макет первого русского паровоза и танк Т-34, парк культуры и отдыха имени А. П. Бондина и цирк, светомузыкальный фонтан и музей- усадьба «Демидовская дача»… Презентация маршрута намечена на первую половину сентября 2015 года.

Подготовила
Людмила ПОГОДИНА.

кстати

Масса впечатлений

По своему «малахитовому» маршруту отправились в путешествие опекаемые и приемные семьи Ленинского района.

Выбрали лучшие места для неспешной пешей прогулки. Побродили по живописному парку имени А. П. Бондина и извилистым переулкам, наведались в святые места, где каждый камень хранит отпечаток истории. Прогулка сопровождалась рассказами семей о старом городе, фотографиями на память. Многие делились воспоминаниями о своей юности, любовались красотой обновленных улиц, зданий, памятников культуры.

Дети и взрослые получили массу впечатлений от подъема на Лисью гору, где встретились с артистами Молодежного театра в нарядах времен Демидовых. Множество приятных сюрпризов, подарков и чай с конфетами на свежем воздухе доставили семьям незабываемые ощущения.

С. РЯБКОВА,
заведующая отделением сопровождения опекаемых.

Заходите на сайт "ТР"
www.tagilka.ru
(16+)

своими руками

Подарок для дочери

Сергей Соболев.

Первое, что бросается в глаза на участке Людмилы Анатольевны Соболевой, расположенном в коллективном саду №17 «Солодов Лог», – удивительный детский уголок, а скорее целый спортивно - развлекательный комплекс, который ее сын Сергей сделал в подарок на шестой день рождения своей младшей дочери. Нашлось место и качелям, и небольшой закрытой сцене, откуда шестилетняя дочь Сергея показывает настоящие спектакли, которые ставит вместе с соседскими ребятишками. Есть и место для волейбольной сетки, покидать мяч через которую любит старший сын. Все сделано своими руками, только само полотно горки нужного размера пришлось заказывать аж в Санкт-Петербург. Зато теперь участок Соболевых – место сборищ всех детишек садоводческого товарищества. И даже когда внучки Людмилы Анатольевны нет дома, никто не запрещает ребятам просто прийти и покачаться на качелях или прокатиться с горки.

У Сергея, работника Уралвагонзавода, золотые руки. За что ни возьмется – все у него получается красиво и «правильно». Вон какую мельницу построил из деревянных досочек, которые годились только на растопку! А когда поднимается сильный ветер, ее лопасти вращаются как настоящие…

В планах у хозяев поставить бассейн, уже и место подготовлено.

Елена БЕССОНОВА.

ФОТО АВТОРА .

опыт

Как сохранить морковь

Вот какой способ хранения моркови предложила нам Валентина Владимировна Пряхова. По ее словам, метод этот очень прост и проверен ею годами. И самое главное: потерь от гниения или усыхания корнеплода практически нет. Для этого нужно помыть морковь, обрезать немного верхнюю и нижнюю части плода и тщательно просушить. Затем распределить и уложить в полиэтиленовые пакеты порциями по 8-10 штук. Лучше пакеты брать с более толстыми стенками или по 2 (один в другом). Вставить в пакет трубку и выкачать ртом воздух, насколько это возможно. После этого быстро перекрутить горловину пакета и вытащить трубку. Перекрученную в жгут горловину пережать пополам и туго стянуть шпагатом или резиночкой. Хранится морковь в деревянном или картонном ящике на дне погреба в сухом месте.

Елена БЕССОНОВА .

легкая атлетика

С личным рекордом!

Тагильчанка – в тройке лучших спортсменок России

01 стр.

17-летняя воспитанница ДЮСШ «Юность» Ирина Ельнякова стала бронзовым призером финала всероссийской спартакиады учащихся в беге на 400 метров с барьерами. По итогам соревнований ее включили в резервный состав молодежной сборной страны.

Летний сезон сложился для ученицы Алексея Воробьева очень успешно. Она победила на первенстве области, была второй на УрФО и четвертой - на первенстве России.

- К финалу спартакиады, где Ирина была единственной тагильчанкой, мы готовились в загородном лагере «Золотой луг» и на сборе в Саранске, - рассказал наставник спортсменки. - Тренироваться на стадионе «Юность» невозможно: дорожка в таком состоянии, что бежать по ней более 200 метров нельзя. Конечно, о качественной подготовке в таких условиях и речи быть не может. Но на сборах поработали очень плодотворно, в финальном забеге Ельнякова установила личный рекорд. Кстати, за год она его улучшила на три секунды – серьезный прогресс. На финишную прямую выходила второй, но сбилась на предпоследнем барьере и заняла третье место.

- Очень довольна, - не скрывала эмоций Ирина. – Давно мечтала завоевать медаль российского уровня в личном виде, эстафетные награды у меня уже есть. Такие успехи вдохновляют. На следующий год оканчиваю школу, задумывалась, чему отдать предпочтение: серьезному медицинскому образованию или спорту. Теперь планирую тренироваться дальше, чувствую, потенциал еще есть. К тому же, удалось найти компромиссный вариант: можно поступить в УрФУ на медицинскую специальность и продолжать бегать, потому что в этом вузе поддерживают спортсменов.

Ирина Ельнякова.

Тренер Алексей Воробьев.

Как призер всероссийской спартакиады учащихся Ирина Ельнякова будет претендовать на губернаторскую стипендию. В Нижнем Тагиле девушку уже наградили, вручили премию главы города. Кроме того, тагильчанка сможет принять участие в двух централизованных учебно-тренировочных сборах за счет Федерации легкой атлетики России. Прежде поездки оплачивались из средств ДЮСШ «Юность» и родительского кармана.

В начале сентября Ирина выступит на первенстве страны по эстафетному бегу. Затем начнется подготовка к зимнему сезону. Поскольку в залах не бегают 400 метров с барьерами, коронной дистанцией будет «гладкая» 400-метровка.

Татьяна ШАРЫГИНА.

ФОТО НИКОЛАЯ АНТОНОВА.

баскетбол

Соперники «Старого соболя»

Стал известен предварительный состав Высшей лиги чемпионата России по баскетболу среди мужских команд в сезоне-2015/16. Соперники «Старого соболя» - «Динамо-МГТУ» (Майкоп), «Согдиана-СКИФ» (Воронеж), «Эльбрус» (Черкесск), «Нефтехимик» (Тобольск), «БК 1716» (Омская область), «Тегас» (Динской район, Краснодарский край), «Магнитка-Университет» (Магнитогорск), БК «Киров» (Киров), «Русичи» (Курск), БК «Тольятти» (Тольятти), «Строитель» (Энгельс). Всего в лиге 12 команд.

29 команд – в Детско-юношеской баскетбольной лиге, где выступает ближайший резерв «Старого соболя» (игроки не старше 18 лет). Среди соперников нашей молодежи – ЦСКА (Москва), «Химки» (Московская область), «Локомотив-Кубань» (Краснодар), «Спартак-Приморье» (Приморский край), «Урал» (Екатеринбург) и другие известные клубы. Как говорится, нашим мало не покажется.

Календарь чемпионата России и первенства ДЮБЛ еще составляется.

Владимир МАРКЕВИЧ.

танковый биатлон

Пересели на внедорожники

Уралвагонзавод подарил внедорожники победителям «Танкового биатлона-2015». Первое место заняла российская команда, второе – китайская, третье – сербская.

Каждому члену чемпионского танкового экипажа министр обороны Сергей Шойгу вручил ключи от автомобилей «УАЗ Патриот», сообщили в пресс-службе корпорации.

В «Танковом биатлоне» приняли участие команды из тринадцати стран: России, Анголы, Армении, Венесуэлы, Индии, Казахстана, Киргизии, Китая, Кувейта, Монголии, Никарагуа, Сербии и Таджикистана. Все, за исключением китайцев, состязались на Т-72Б3 производства УВЗ. Эти машины в 2014-2015 годах прошли плановый капитальный ремонт с модернизацией на Омсктрансмаше - одном из предприятий корпорации Уралвагонзавод.

Татьяна ШАРЫГИНА.

гребной слалом

«Серебро» французской пробы

Призеры Олимпиады-2008 по гребному слалому на каноэ-двойке Михаил Кузнецов и Дмитрий Ларионов завоевали серебряные медали в финале Кубка мира во Франции. Наши земляки вместе с партнерами по сборной России показали второй результат в командной гонке.

Победили представители Великобритании, замкнули тройку призеров бразильцы.

Более юные воспитанники СДЮСШОР «Уралец» выступят на первенстве Европы в возрастной категории до 18 и 23 лет, которое пройдет в конце августа в польском Кракове. В состав команды включены Данил Бояркин и Дмитрий Храмцов (каноэ-двойка), Никита Губенко (байдарка).

Татьяна ШАРЫГИНА.

АФИША

ДРАМАТИЧЕСКИЙ ТЕАТР им. Д.Н. МАМИНА-СИБИРЯКА

5 сентября, СБ - премьера «СВАДЬБА ФИГАРО» 14+
6 сентября, ВС - премьера «СВАДЬБА ФИГАРО» 14+
9 сентября, СР - премьера «СВАДЬБА ФИГАРО» 14+
10 сентября, ЧТ - «УЖИН С ДУРАКОМ» 16+
11 сентября, ПТ - премьера «СВАДЬБА ФИГАРО» 14+
12 сентября, ЧТ - «УЖИН С ДУРАКОМ» 16+
13 сентября, ВС: день - «СКАЗКА О ЦАРЕ САЛТАНЕ» 0+; вечер - «ПОКА ОНА УМИРАЛА» 16+

Начало вечерних спектаклей в 18.00, дневных по воскресеньям – в 12.00.

Справки по телефонам: 41-21-78, 8-922-036-85-95.

Касса театра работает в КДК «Современник», с 11 до 14 и с 15 до 19 часов, ежедневно, кроме ПН.

Официальный сайт театра: http://tagildrama.ru/

«РОССИЯ»
по 26 августа

«ФАНТАСТИЧЕСКАЯ ЧЕТВЕРКА» 12+
«АГЕНТЫ А.Н.К.Л.» 12+
«МИССИЯ НЕВЫПОЛНИМА: ПЛЕМЯ ИЗГОЕВ» 16+
«УПС… НОЙ УПЛЫЛ!» 6+
«СИНИСТЕР-2» 18+
В расписании возможны изменения.

«РОДИНА»
по 26 августа

«МИССИЯ НЕВЫПОЛНИМА: ПЛЕМЯ ИЗГОЕВ» 16+
«АГЕНТЫ А.Н.К.Л.» 12+
«ФАНТАСТИЧЕСКАЯ ЧЕТВЕРКА» 12+
«СИНИСТЕР-2» 18+
«УПС… НОЙ УПЛЫЛ!» 6+
В расписании возможны изменения.

27 августа
День российского кино в кинотеатре «Родина»
новое кино от новых режиссеров
«БЛИЖЕ, ЧЕМ КАЖЕТСЯ»
четыре истории о настоящей семье, 0+
Начало в 17.00
Заявки до 24 августа, 12.00, по тел.: 42-25-69, 8-922-11-90-927

ГОРОДСКОЙ ПАРК КУЛЬТУРЫ и ОТДЫХА им. А.П. БОНДИНА

22 августа, 15.00 - праздничное мероприятие, посвященное Дню Российского флага.
По субботам, 14.00 - детская игровая программа.
По воскресеньям, 14.00 - зумба-фитнес (танцевальная аэробика).
По воскресеньям, 15.00 - ретро-танцевальная программа.

Для вас работают:

- **ДЕТСКИЙ ГОРОДОК** - с 11.00 до 20.00
- **СЕМЕЙНЫЕ АТТРАКЦИОНЫ** - с 11.00 до 21.00

НИЖНЕТАГИЛЬСКИЙ МУЗЕЙ-ЗАПОВЕДНИК «ГОРНОЗАВОДСКОЙ УРАЛ»

Всю информацию об экскурсиях и их стоимости можно получить по тел.: 41-64-01

Историко-краеведческий музей
Пр. Ленина, 1
Экспозиция **«История Тагильского края»** (постоянно действующая) 7+
Выставка **«Славный путь старого завода»**, посвященная 290-летию Нижнетагильского металлургического завода - завода им. В.В. Куйбышева 7+
Выставка **«Под знаком Марса и Венеры»** 12+
Справки по тел.: 41-64-01

Выставочные залы
Пр. Ленина, 1
Выставки:
«Музыка, навеянная детством» из Государственного мемориально-архитектурного комплекса «Музей-усадьба П.И. Чайковского» (г. Воткинск Пермского края) 7+
«Сокровища детства» 5+
Выставка памяти Ангелины Гуськовой 12+
«Русское гостеприимство» 5+
Справки по тел.: 41-64-01

Музей природы и охраны окружающей среды
Пр. Ленина, 1а, Верхние провиантские склады
НА РЕМОНТЕ
Справки по тел.: 41-80-47

Музей быта и ремесел горнозаводского населения
Ул. Тагильская, 26 – «Господский дом»
Экспозиция **«Ремесла и промыслы Тагильского края. Быт тагильчан: одежда и интерьер»** 7+
Мини-выставка **«Играем в куклы»** 5+
Справки по тел.: 24-63-47

Музей истории подносного промысла
Ул. Тагильская, 24 – Дом Худояровых
Экспозиция **«История уральской лаковой живописи по металлу. Художники Худояровы»** 7+
Выставка **«Весеннее настроение»** 5+
Справки по тел.: 24-25-74

Музей истории техники «Дом Черепановых»
Ул. В. Черепанова, 1
Экспозиция **«Крепостные механики-изобретатели»** 7+
Выставки: **«Пароходных дел мастер»** 7+
«Музыкальный автомат» 7+
«Далекое близко» (посвященная истории развития связи) 7+
«Значок как орден» (коллекция М.М. Ромашова) 5+
«Гладкая история», посвященная истории утюга 5+
«Экспресс «кукушка» 7+
Выставка творческих работ друзей музея 6+
Справки по тел.: 48-72-09, 48-76-95

Музей-усадьба «Демидовская дача»
Ул. Красногвардейская, 5а
Экспозиции: **«Интерьер кабинета горного инженера середины XIX века»** 7+
«История застройки усадьбы» 10+
Выставка **«Сияние граней «Шерла»** 7+
Справки по тел.: 29-40-48, 29-40-38

Мемориально-литературный музей А.П. Бондина
Ул. Красноармейская, 8
Экспозиции
«Жизнь и творчество А.П. Бондина» 7+
«Литературная жизнь Тагила» 10+
Выставка **«Все тайное становится явным»** (по книгам В. Драгунского) 7+
Справки по тел.: 25-44-47

Литературно-мемориальный музей Д.Н. Мамина-Сибиряка
пос. Висим, ул. Д.Н. Мамина-Сибиряка, 9
Экспозиции:
«Жизнь и творчество Д.Н. Мамина-Сибиряка» 7+
«Церковноприходская школа» 7+
Справки по тел.: 91-73-03
Выходные дни: воскресенье, понедельник

Все объекты Нижнетагильского музея-заповедника «Горнозаводской Урал» работают по единому режиму: дни для приема посетителей – среда, четверг, пятница, суббота, воскресенье. Выходные дни - понедельник, вторник.
По четвергам все музеи работают **с 11.00 до 19.00.**

КАЛЕНДАРЬ СОРЕВНОВАНИЙ

ХОККЕЙ

24-27 августа. Кубок мира по хоккею среди молодежных клубных команд. **Понедельник:** TPS U20 (Финляндия) – «Динамо-Бобруйск» (Белоруссия), **15.00**. Торжественное открытие: **19.00**. «Чайка» (Нижний Новгород) - Djurgarden Hockey AB (Швеция), **19.30**. **Вторник:** Djurgarden Hockey AB - TPS U20 **(15.00)**, «Чайка» – «Динамо-Бобруйск» **(19.00)**. **Четверг:** «Динамо-Бобруйск» - Djurgarden Hockey AB **(15.00)**, «Чайка» - TPS U20 **(19.00)**. Дворец ледового спорта им. В. Сотникова (Ленинградский пр., 24).

ПАРАШЮТНЫЙ СПОРТ

21-22 августа. Открытый кубок. Аэродром «Быньги», **10.00.**

ШАШКИ

23 августа. Отборочный турнир открытого Кубка города по быстрой игре в русские шашки. Шахматно-шашечный центр (ул. Газетная, 109), **11.00.**

ФУТБОЛ

20 августа. Кубок города, 1/2 финала. «Магистраль-НТ» - «Цементник» (стадион «Фортуна», ул. Носова), **19.00**. «Алмаз» - «Баранча» (стадион «Алмаз», ул. Щорса, 2а), **19.00.**

24 августа. Чемпионат города среди мужских команд, 18-й тур. «Цементник» - «Баранча» (стадион пос. Цементный), **19.00**. «Юность» - «Металлург» (стадион «Юность», пр. Мира, 42а), **19.00.**

25 августа. Чемпионат города среди мужских команд, 18-й тур. ФК «Гальянский» - «Фортуна» (стадион «Алмаз», ул. Щорса, 2а), **18.30**. «Магистраль-НТ» - «Салют» (стадион «Фортуна», ул. Носова), **18.30**.

МУЗЕЙ ИЗОБРАЗИТЕЛЬНЫХ ИСКУССТВ 6+

- **Русское искусство XVIII-XX веков** (стационарная экспозиция)
- **Западноевропейское искусство** (в том числе знаменитая **«Тагильская Мадонна»**) - весь месяц
- **ЗАПАДНОЕВРОПЕЙСКОЕ ИСКУССТВО** - по 17 сентября
- **РУССКИЙ АВАНГАРД** - по 17 сентября
- **ЮВЕЛИРНОЕ и КАМНЕРЕЗНОЕ ИСКУССТВО** - по 15 сентября
- **ОРИГИНАЛЬНАЯ ГРАФИКА XVIII - начала XX вв.** - по 15 сентября
- **Выставка ТАГИЛЬСКИХ ХУДОЖНИКОВ к Дню города-2015** - по 31 августа
- Проект **«Исконный свет Салафиила»**, **светоживопись П. Голубятникова – ученика К. Петрова-Водкина»** (победитель конкурса «Меняющийся музей в меняющемся мире») – весь месяц.

Дорогие друзья! Музей изобразительных искусств один день в неделю работает по удлиненному графику. Мы ждем вас каждый четверг, **с 12.00 до 20.00**!

«КУЛЬТУРНЫЙ ЧЕТВЕРГ»

20 августа, 18.00 - экскурсия по проекту «Исконный свет Салафиила» и творческие занятия «Занимательное цветоведение».

* * *

27 августа, 18.00 - открытая экскурсия «Ювелирное и камнерезное искусство из коллекции НТМИИ»

Адрес: Уральская, 7 и 4. Телефон: 25-26-47.
E-mail: artmnt@list.ru Сайт: http://artmnt.ru/index.html

КАЖДЫЙ ЧЕТВЕРГ АВГУСТА

В **историко-техническом музее «Дом Черепановых»** (ул. В. Черепанова, 1), **в 16.00,** лекция и мастер-класс «Рождение второго паровоза Черепановых». **Тел.: 48-76-95.**

* * *

В **музее «Демидовская дача»** (ул. Красногвардейская, 5а), **с 16.00,** проходит мастер-класс «Данила-мастер» - изготовление мини-коллекции минералов своими руками. **Тел.: 29-40-48.**

праздник

В Усть-Утке – «Фестиваль ремесленников»

В субботу, 22 августа, в Усть-Утке состоится «Фестиваль ремесленников».

Праздник посвящен Дню Государственного флага Российской Федерации. В программе - народные гулянья на Демидовской пристани, ярмарка сувениров, мастер-классы от ремесленников, конкурсы, выступление артиста театра и кино Сергея Кунгина, дискотека и фейерверк.

Пресс-служба Природного парка «Река Чусовая» заверяет, что все, кто придет на праздник в народных костюмах, получат памятные призы.

Подготовила Людмила ПОГОДИНА.

По благословению епископа Нижнетагильского и Серовского Иннокентия

Дорогие друзья!

ПРИГЛАШАЕМ ВАС

на благотворительный праздник

«Белый цветок»

23 августа, с 13 до 16 час.,
на площадке перед епархиальным управлением (ул. Первомайская, 15)

с 13 час. - благотворительная ярмарка • уголок художника • профессиональный мастер-класс от флориста по изготовлению цветов • творческая мастерская для детей

с 15 час. - благотворительный концерт: симфоническая и эстрадная музыка.

Телефон для справок: 8 (3435) 32-40-85

Организаторы праздника – отдел социального служения Нижнетагильской епархии и благотворительный фонд «Ковчег»

проверено на кухне

Августовский плов

с помидорами и базиликом

Средиземноморская кухня довольно популярна, но не все ее однозначно любят. Однако довольно часто какие-то элементы этой кухни включаются в привычные блюда. Например, можно поэкспериментировать с приготовлением «средиземноморского» плова с помидорами, что для августа очень актуально.

Для более быстрого приготовления в рецепте используется свинина, а не говядина или баранина. Кроме того, свинина сегодня предлагается продавцами чаще и в большем ассортименте. Для плова можно взять не самый дорогой полуфабрикат – рагу.

Конечно, это не диетическое блюдо – из-за жарки, использования специй и т.д.

Ингредиенты: 200 г риса, 400 г рагу из свинины, 1-2 моркови, 1-2 зубчика чеснока, 1-2 луковицы, 3 средних помидора, растительное масло для жарки, куркума, черный перец, пучок базилика, 1 ч. ложка соли.

Лук и морковь очищают и нарезают кубиками. Кстати, морковь хорошо очищать губкой из тонкой стружки нержавеющей стали.

Рис промывают несколько раз под проточной водой – чем обильнее, тем лучше.

Свинину поджаривают в сковороде до золотистой корочки не менее 10 минут. Современная посуда с антипригарным покрытием позволяет обходиться небольшим количеством масла или вовсе без него.

Обжаренные кусочки свинины складывают в кастрюлю, заливают двумя стаканами холодной воды и солят (1 ч. ложка).

Лук, морковь и измельченный чеснок обжаривают в масле на использовавшейся уже сковороде, затем добавляют щепотку куркумы, черного перца и соли. Не переборщите с куркумой – кладите чуть-чуть. Все же мы не в Индии. Кстати, говорят, куркума полезна для профилактики рака.

Далее в сковороду с овощами выкладывают рис и обжаривают, помешивая, пока цвет зерна не станет ярко-желтым. Затем содержимое сковороды выкладывают в кастрюлю с мясом, доводят до кипения и ставят на медленный огонь. Свинина будет готовиться не менее получаса. Так же, как, например, при приготовлении рагу с картофелем (имеется в виду, что мясо ранее уже прошло этап обжарки).

Помидоры нарезают кружками средней толщины.

На разогретую сковороду наливают масло и выкладывают помидоры, а сверху листья базилика.

Помидоры и базилик жарят до хрустящего состояния. Для этого овощи должны быть в достаточном количестве масла и на среднем огне.

Рис со свининой помешивают.

При подаче плов со свининой украшают жареными помидорами и хрустящим базиликом.

В. ИВАНОВ.

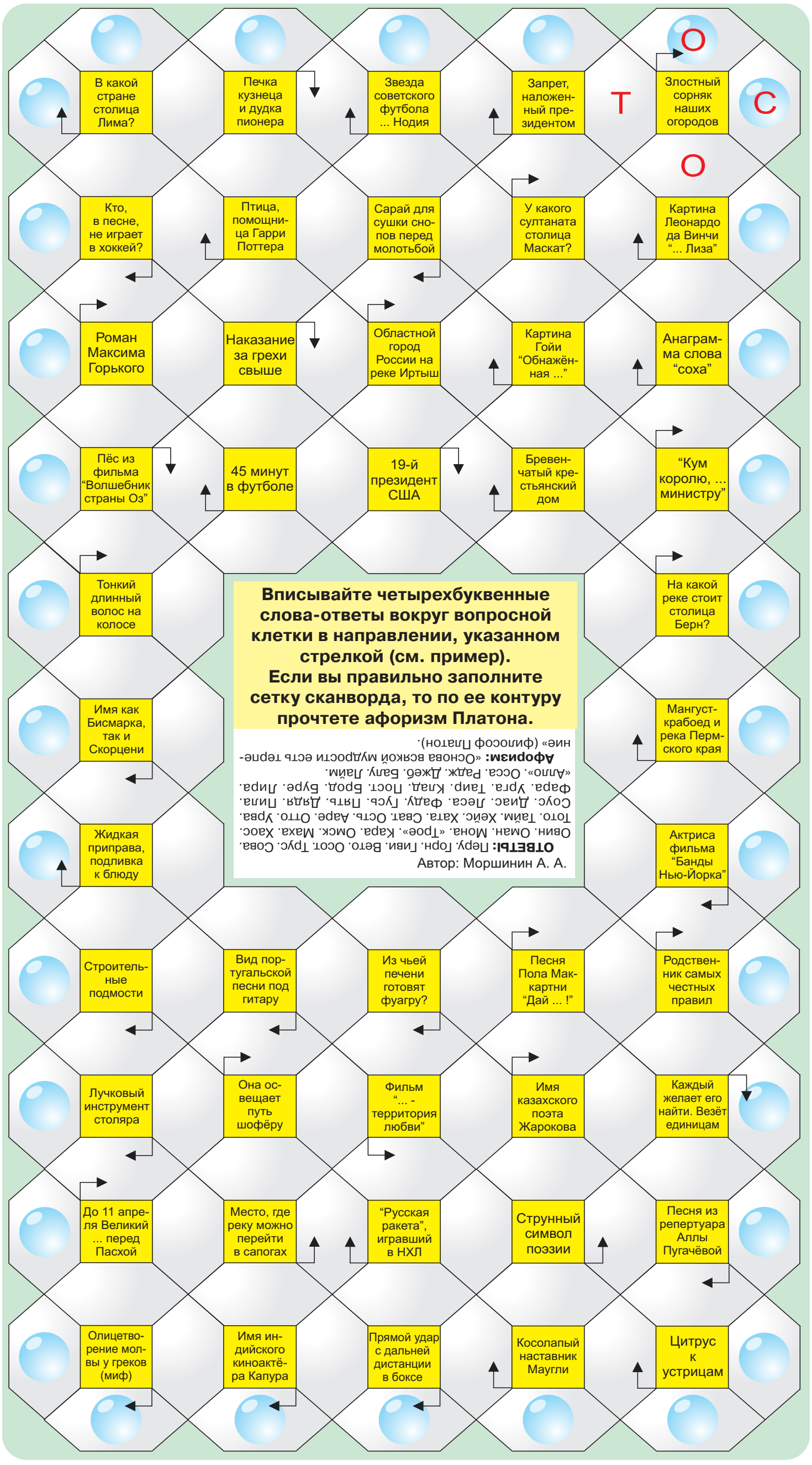

Вписывайте четырехбуквенные слова-ответы вокруг вопросной клетки в направлении, указанном стрелкой (см. пример). Если вы правильно заполните сетку сканворда, то по ее контуру прочтете афоризм Платона.

ОТВЕТЫ: Перу. Горн. Гиви. Вето. Осот. Трус. Сова. Овин. Оман. Мона. «Трое». Кара. Омск. Маха. Хаос. Тото. Тайм. Хейс. Хата. Сват. Ость. Аарe. Отто. Урва. Соус. Диас. Леса. Фаду. Гусь. Пять. Дядя. Пила. Фара. Урга. Таир. Клад. Пост. Брод. Буре. Лира. «Алло». Осса. Радж. Джеб. Балу. Лайм.

Афоризм: «Основа всякой мудрости есть терпение» (философ Платон).

Автор: Моршинин А. А.

фотоконкурс

Сто снимков, посвященных тагильчанам и Победе

В двух залах Нижнетагильского музея-заповедника открылась выставка работ участников седьмого фотоконкурса «В объективе – жизнь», посвященного 70-летию Победы в Великой Отечественной войне.

Боле ста снимков двух десятков тагильчан были представлены на суд жюри, и самой популярной у участников оказалась номинация «День Победы», победителем в которой стал фотограф Николай Митин. За снимки, представленные в номинации «Мирная жизнь ветерана», жюри наградило Наталью Широбакину и Людмилу Придорогину, а за фотографии в номинации «Памяти верны» - Юлию Комарову и Виталия Митина.

Юлия Комарова впервые участвует в конкурсе и пришла на награждение с группой поддержки – мужем Сергеем и шестимесячной дочкой Софией. Ведущий специалист банка, молодая мама рассказала, что увлеклась фотографией во время декретного отпуска, и ее любимая тема для съемок, конечно же, семья. Сначала делала фотографии дочки и мужа, знакомых, потом снимала жизнь города, на конкурс представила девять работ, три из которых принесли ей победу в номинации и представлены на выставке.

Семья Комаровых: Сергей, София и Юлия.

Все конкурсанты получили сертификаты участников, а сотрудники музея-заповедника смогли пополнить фотоколлекцию новыми экспонатами – лучшими снимками. Кстати, фотоконкурс «В объективе – жизнь», организованный еще в 2001 году, несколько лет не проводился, и нынче состоялось торжественное возрождение. Сотрудники музея планируют устраивать его ежегодно и приглашают к участию всех тагильчан без возрастных ограничений.

Людмила ПОГОДИНА.
ФОТО СЕРГЕЯ КАЗАНЦЕВА.

Астрологический прогноз

на 24–30 августа

ОВЕН (21 марта - 20 апреля)
Вы много сил прикладываете для достижения материальных ценностей, но это не только не улучшает вашего финансового положения, но и не приносит вам радости. Вас посещает чувство бесполезности своей деятельности и усталости. Ищите положительные стороны своей жизни.

ТЕЛЕЦ (21 апреля - 21 мая)
Сейчас грядут серьезные перемены в вашей жизни. Прежде всего они коснутся отношений с близкими вам людьми. Возможен даже временный разрыв в отношениях, когда вы погрузитесь в себя и прекратите общаться, а одиночество позволит вам поразмыслить над всем происходящим.

БЛИЗНЕЦЫ (22 мая - 21 июня)
Возможно новое веяние в личной жизни. Может быть знакомство, а может, возобновление былых чувств, однако это способно привести к конфликту, так как эти чувства могут расходиться с действительностью или вашими ощущениями.

РАК (22 июня - 22 июля)
Сейчас спадет необходимость отстаивания своих позиций и активной борьбы, но вы будете склонны обороняться от всего по инерции, хотя ваши силы уже практически на исходе. Ваше финансовое положение сейчас благополучно, но вы становитесь рабом материального мира, не видя ничего, кроме заработка и достатка.

ЛЕВ (23 июля - 23 августа)
Сейчас вы стремитесь к новым делам, заключаете сделки и строите активные планы на будущее. Но все же для этого еще не настал подходящий момент. Вам необходима более детальная проработка всех планов, особенно в моментах, касающихся отношений с другими людьми. Повремените с принятием важных решений.

ДЕВА (24 августа - 23 сентября)
Для вас эта неделя будет весьма успешной, можете смело браться за любые дела, особенно за те, которые начаты, но еще не доведены до конца. Также хорошо пойдут дела, требующие от вас интеллектуальных ухищрений и проявления смекалки. В начале недели вы почувствуете себя уверенно и сможете влиять на мнение окружающих, и этим формировать у них понимание своей позиции.

ВЕСЫ (24 сентября - 23 октября)
На этой неделе вас ожидают умиротворение и спокойствие, при этом оно может быть не только желанным и осознанным, но и навязанным вам обстоятельствами. В любом случае вам необходимо остановиться, принять решение, прекратить деятельность и суету, стремиться к гармонии с собой.

СКОРПИОН (24 октября - 22 ноября)
Сейчас вы в плену иллюзий, поэтому не можете решить, как поступить и какой путь вам нужен. Для принятия решений это неблагоприятный период, поэтому лучше остановить суету мыслей и отказаться от какой-либо деятельности. Сейчас лучше просто плыть по течению, дожидаясь, когда все сложится наилучшим образом.

СТРЕЛЕЦ (23 ноября - 21 декабря)
В начале недели вас посетит депрессия, она может быть как следствием, так и причиной вашего резкого негативного отношения к окружающим, а также резких слов и необдуманных поступков. Вы можете надолго поссориться с близкими, возникнет конфликтная ситуация, в результате которой будут противоборство и взаимные ущемления.

КОЗЕРОГ (22 декабря - 20 января)
В вашем доме мир и спокойствие. Возможны визиты близких друзей или дальних родственников. Это добавит в вашу повседневную жизнь немного праздника и разнообразия. Сейчас также может упрочиться ваше финансовое положение. Не исключены новые идеи по трудоустройству или бизнесу.

ВОДОЛЕЙ (21 января - 19 февраля)
Это благоприятная неделя с точки зрения эмоций и межличностных отношений, но гораздо менее приятная в своей материальной стороне. Вас ждет радостная и стабильная атмосфера в семье или с близким человеком. Это подходящий момент, чтобы привести ваши отношения к новому логическому этапу (например, брак или рождение ребенка).

РЫБЫ (20 февраля - 20 марта)
Сейчас будет хорош небольшой отдых, так как для этого настало самое благоприятное время. Материальное положение стабильно и не требует вмешательств от вас, эмоциональное положение поднимается. Вы можете отвлечься от мирских забот и отдаться эмоциям и чувствам.

Oculus.ru.

улыбнись!

Анекдоты про садоводов

Лето нас не баловало, но кое-что в садах-огородах выросло, и тагильчане регулярно навещают свои фазенды…

- Пора поливать сад, - говорит непререкаемым тоном жена мужу.
- Но ведь дождь льет как из ведра, - робко возражает супруг.
- Ну и что? Надень плащ.

***

- Здравствуйте, Николай Иванович!
- А мы знакомы?
- Ну как же... Мы же с вами соседи по даче!
- Ну-ка, нагнитесь?
- Пожалуйста...
- А-а-а! Марфа Ивановна, как же я это вас сразу не признал?!

***

- Ну как, Петр, урожай нынешнего года?
- Как никогда! Мешок картошки посадил, мешок собрал, и ни одна не пропала!

***

- Вот у меня выросло яблоко! Положил на табуретку - сломалась табуретка, такое большое!
- Это что. Я свое яблоко положил на стол - развалился стол!
- А у меня выросло яблоко, так я его положил на телегу...
- И что - сломалась телега?
- Нет, но вылез червяк и сожрал лошадь!

***

Лето, дача, на крыше баба кроет листовым железом дом, в тени мужичок, видать муж, спокойно попивает пивко и покуривает. Соседский мужик ему:

– Вась, ты чего, совсем, что ли? Женщина корячится, а ты балдеешь!

Муж:

– Коль, а вдруг война, а я уставший!

***

Копаю огород. Вдруг смотрю - металлический рубль. Беру, кладу в карман. Копаю дальше. Смотрю - опять рубль. В общем, так 10 раз подряд. Неужели клад? Да нет, карман дырявый.

***

На уроке ботаники. Учитель спрашивает:

- Какое самое благоприятное время для сбора яблок?

Петя:

- Август.

Таня:

- Сентябрь.

Вовочка:

- Когда собака привязана.

Чт	Пт	Сб	Вс	Пн	Вт	Ср
20 августа	21 августа	22 августа	23 августа	24 августа	25 августа	26 августа
восход/закат: 05.33/20.33	восход/закат: 05.35/20.30	восход/закат: 05.37/20.28	восход/закат: 05.40/20.25	восход/закат: 05.42/20.22	восход/закат: 05.44/20.19	восход/закат: 05.46/20.17
долгота дня: 15 ч. 00 мин.	долгота дня: 14 ч. 55 мин.	долгота дня: 14 ч. 51 мин.	долгота дня: 14 ч. 45 мин.	долгота дня: 14 ч. 40 мин.	долгота дня: 14 ч. 35 мин.	долгота дня: 14 ч. 31 мин.
ночью +9° днем +10°	ночью +11° днем +15°	ночью +11° днем +15°	ночью +9° днем +8°	ночью +5° днем +12°	ночью +4° днем +10°	ночью +5° днем +9°
Пасмурно, небольшой дождь	Пасмурно, небольшой дождь	Пасмурно, небольшой дождь	Облачно, дождь	Пасмурно, небольшой дождь	Малооблачно, небольшой дождь	Пасмурно, небольшой дождь
Слабые геомагнитные возмущения	Слабые геомагнитные возмущения	Слабые геомагнитные возмущения	Небольшие геомагнитные возмущения	Слабые геомагнитные возмущения	Слабые геомагнитные возмущения	Слабые геомагнитные возмущения

ТАГИЛЬСКИЙ РАБОЧИЙ

УЧРЕДИТЕЛИ:
администрация города Нижний Тагил (ул. Пархоменко, 1а),
МАУ «Нижнетагильская информационная компания «Тагил-пресс» (пр. Ленина, 11)

Газета зарегистрирована управлением Федеральной службы по надзору за соблюдением законодательства в сфере массовых коммуникаций и охране культурного наследия по УрФО
Регистр. свидетельство ПИ № ФС11-1302

ИЗДАТЕЛЬ:
МАУ «Нижнетагильская информационная компания «Тагил-пресс», 622001, г. Нижний Тагил, пр. Ленина, 11.

Директор-главный редактор С.Л. ЛОШКИН **Тел.: 41-49-85**
Зам. директора Б.Г. МИНЕЕВ **Тел.: 41-49-85**
Отв. секретарь В.И. МАРКЕВИЧ **Тел.: 41-49-85**
Для справок по редакции **Тел.: 41-49-85**

Дежурный по номеру - Б.Г. МИНЕЕВ

Подписка на газету - с любого месяца. Подписной индекс - 53833

Адрес редакции: 622001, Нижний Тагил, пр. Ленина, 11.
Электронная почта: post@tagilka.ru
Сайт: www.tagilka.ru

Отдел рекламы (тел./факс): (8-3435) 41-50-10
Электронная почта: reklama@tagilka.ru
Отдел распространения: 41-49-62

Номер набран и сверстан в компьютерном центре МАУ «Нижнетагильская информационная компания «Тагил-пресс» romanov@tagilka.ru

Отпечатано в ОАО «Нижнетагильская типография». Тел.: 41-49-74. 622001, г. Нижний Тагил, ул. Газетная, 81

· При перепечатке ссылка на газету обязательна · Ответственность за публикуемые объявления несут рекламодатели · Рекламируемые товары и услуги подлежат сертификации и лицензированию · Материалы со словом «РЕКЛАМА» публикуются на коммерческой основе (на правах рекламы) · Мнения авторов не всегда совпадают с мнением редакции

Время подписания в печать по графику - 19.30. Фактически - 19.00

Заказ 2631 Объем 6 п.л. Тираж 7764 экз.

Городская общественно-политическая газета. Выходит по вторникам и четвергам. Цена свободная