Городская общественно-политическая газета

www.tagilka.ru

# ТАГИЛЬСКИЙ РАБОЧИЙ

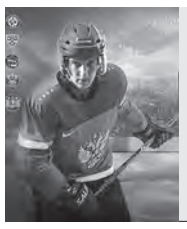

Кубок мира - у нас
6 стр.

Каким будет парк у поликлиник?
2 стр.

Сколько луж на одной улице
5 стр.

№118 (24251)

Вторник, 14 июля 2015 года

Основана в мае 1906 года

премии и медали

## Наградили Черепановых наших дней

**На выставке «Иннопром–2015» отметили инженеров Урала, внесших большой вклад в развитие научно–технического прогресса, совершенствование техники и технологии производства. Отличившимся вручили премии и медали имени Черепановых, присужденные одноименным фондом.**

В этом году конкурсной комиссией было выбрано 16 индивидуальных лауреатов, одна премия присуждена коллективу. Заслуги трех инженеров отмечены медалями.

Технический директор ЕВРАЗ НТМК Николай Мухранов и главный энергетик комбината Денис Корякин получили премию за вклад в развитие научно-технического прогресса, а главный инженер Уралвагонзавода Юрий Шаньгин - за вклад в техническое перевооружение производственных подразделений завода для выпуска принципиально новой специальной техники.

Кроме того, региональный общественный фонд имени Черепановых отметил за особые заслуги и многолетнее сотрудничество с организацией еще одного тагильчанина. Владимиру Щелокову, генеральному директору Союза предприятий оборонных отраслей промышленности области, вручена медаль за успешную деятельность по повышению социального статуса инженерной профессии и представлению интересов инженерного сообщества в органах власти.

**Татьяна ШАРЫГИНА.**

в центре внимания

*Участники будущей стройки у макета моста через пруд.*

## «Иннопром-2015»: бесспорный успех

**Поистине исторический документ подписал в минувшую пятницу в ходе международной промышленной выставки «Иннопром–2015» глава Нижнего Тагила Сергей Носов.**

Договор между администрацией нашего города, одним из крупнейших российских банков ВТБ, акционерными обществами «ЮНИКОН Групп» и «Институт Гипростроймост Санкт-Петербург», а также ООО «Инфраструктурные концессии» предусматривает строительство моста через Тагильский пруд с завершением проекта в первом квартале 2018 года.

Сотрудничество этих партнеров обеспечит не только финансирование крупного инфраструктурного объекта, но и его проектное сопровождение. В районе Корабельного мыса мост напрямую свяжет Гальяно-Горбуновский жилой массив со Свердловским трактом и уведет транспортные потоки из центральной части города.

Длина собственно мостового перехода через пруд составит 546 метров. Помимо этого в проект входит строительство четырехполосной автомобильной дороги протяженностью три с половиной километра, а также туннеля или путепровода туннельного типа при пересечении железной дороги, идущей на Екатеринбург.

Бюджет стройки в ценах прошлого года составлял 3,6 миллиарда рублей, но, по оценке представителя ВТБ, с учетом инфляции может возрасти до 4,8 миллиарда.

Средства выделяет банк, после завершения строительства подрядчик еще семь лет будет обеспечивать эксплуатацию сооружения. Город начнет платить за объект с 2019 года и должен расплатиться в течение десяти лет. Проезд по мосту будет бесплатным.

02 стр.

ФОТО ПРЕСС-СЛУЖБЫ АДМИНИСТРАЦИИ ГОРОДА.

образование

## Лучший в России

**Лицей №39 стал победителем всероссийского конкурса на лучшую организацию работы по внедрению информационно-коммуникационных технологий в образовательный процесс «ВЕБ-лидер-2015». В течение многих лет педагоги успешно применяют интерактивное оборудование и современные электронные средства обучения в образовательном процессе, сообщили в управлении образования администрации города. В лицее оборудованы электронная химическая лаборатория и виртуальная физическая. Школьники работают на нетбуках программно-аппаратных комплексов. Финальная часть конкурса состоялась в Санкт-Петербурге в рамках всероссийской научно-методической конференции. Там и был представлен инновационный опыт тагильского лицея.**

**Татьяна ШАРЫГИНА.**

двойная «агентурная сеть»

## Капремонт – дуплетом?

**По две июньские квитанции на капремонт получили сотни тагильчан. Казус имел место в жилфонде отдельных УК, которые перешли на начисление платы за все ЖК–услуги в «РЦ Урала».**

- Сначала мы оплатили взносы на капремонт по платежке от «РиП», которая пришла еще 25 июня. А недавно получили квитанцию от «Урала». Кое-кто из соседей впопыхах заплатил и по ней, - сообщили жители центра города и Выи. - Многие пенсионеры и так скрепя сердце приняли новую систему оплаты капремонтов, а тут - лишний повод для злости! Напрягает, что реквизиты счета на платежках не совпадают.

По информации наших источников, существовала договоренность, что «РиП» начисляет платеж за май, а с июня приступает «РЦУ». На деле вышло иначе. Неужели причина двойного начисления в конфликте меркантильных интересов? Или в нестыковке договорных отношений? Региональный оператор, который является заказчиком услуги, заключил договор на обслуживание счета с одним агентом, не расторгнув аналогичного договора с другим?

Впрочем, какая из сторон отличилась некомпетентностью на этот раз, людей, попавших в двойную «агентурную сеть», мало интересует. Требование одно: пусть объяснят, куда платить, чтобы деньги дошли до законного счета, а граждан не выставили должниками.

**Разъяснение ситуации с двойными квитанциями - в ближайшем номере «ТР».**

**Ирина ПЕТРОВА.**

## Ракурс

**В День металлурга башня предстанет во всей красе**

4 стр.

## Цифра

**270**

**мест в новом садике**

2 стр.

## Персона

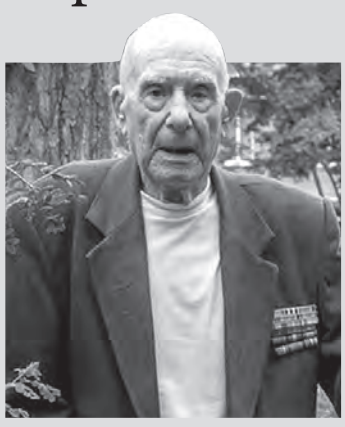

**Иван Кудря вынужден «воевать» с соседями.**

3 стр.

## Цитата

Мы исправим дефекты сами. Пусть тогда подрядчики вернут городу деньги, а в случае, если муниципалитет им что-то недоплатил, – не ждут доплаты.

3 стр.

## В стране и мире

### Обрушилась казарма ВДВ

Число погибших при обрушении омской казармы возросло до 23, найдены все 42 военнослужащих, остававшихся под завалами, сообщило Минобороны РФ в понедельник. Госпитализированы 19 пострадавших. Еще три человека были помещены в санитарную часть учебного центра с легкими ушибами и ссадинами. Президент России Владимир Путин выразил соболезнования родным и близким погибших, а также всей армии России. Казарма 242-го учебного центра ВДВ в поселке Светлый обрушилась 12 июля, в 19.52 по местному времени (16.52 мск). По факту ЧП возбуждено уголовное дело по части 3 статьи 293 Уголовного кодекса России («Халатность»). На месте происшествия работают следователи, в том числе сотрудники Главной военной прокуратуры. Министр обороны России Сергей Шойгу поручил проинспектировать все здания и сооружения, отремонтированные строительными компаниями в учебном центре ВДВ. Ремонт обрушившейся казармы, по данным военного ведомства, выполняло ООО «Ремэксстрой», зарегистрированное в Нижнем Новгороде. Глава Омской области Виктор Назаров поручил оплатить из резервного фонда расходы по размещению прибывающих в Омск родственников военных, погибших и раненных при обрушении казармы. Министерство обороны РФ открыло телефон «горячей линии», по которому можно узнать информацию о пострадавших и погибших при обрушении общежития учебного центра ВДВ в поселке Светлый Омской области. Телефон «горячей линии»: +7(3812) 92-67-66.

### Греция остается в еврозоне

Лидеры стран еврозоны достигли договоренности на саммите в Брюсселе, посвященному греческому кризису. Это позволит республике остаться в европейском валютном союзе. Премьер-министр Греции Алексис Ципрас назвал выгодным соглашение с кредиторами ЕС, которого удалось достичь после 17 часов переговоров. Однако признал, что для выполнения условий Греции придется принимать тяжелые решения.

### Майдан разгулялся

Глава комитета Госдумы по международным делам Алексей Пушков прокомментировал события в Мукачево. Политик отметил, что майдан на Украине перемещается во Львов и Харьков. «Майдан перемещается во Львов и Харьков. Кричат: «Революция! Смерть преступному режиму!!» Есть у революции начало, нет у революции конца», - написал Пушков в Twitter. Возле администрации президента Украины с субботы продолжается бессрочный митинг. Криминальная разборка на западе Украины спровоцировала крупнейший конфликт между украинскими силовиками и добровольческим корпусом «Правый сектор», военизированным крылом одноименной организации, признанной экстремистской в России, где ее деятельность запрещена.

### А дома – лучше, считает большинство россиян

Лишь 13 процентов россиян готовы уехать жить за границу. Среди основных причин — недовольство политикой властей и проблемы с соблюдением прав человека, пишет «Коммерсантъ» со ссылкой на результаты исследования ВЦИОМ. 85 процентов респондентов заявили, что «скорее» не хотели бы покидать родину, еще два процента затруднились ответить. Большинство из тех, кто хочет уехать за границу, объяснили свою позицию желанием повысить уровень жизни, зарплат, пенсий или пособий (40 процентов желающих покинуть Россию). При этом впервые с 2011 года появились недовольные политикой, проводимой властями, соблюдением прав человека и законодательства и уровнем медицины. В то же время большинство граждан понимает отсутствие вариантов для миграции и осознает наличие проблем на Западе. «Рейтинг президента по-прежнему очень высокий, большинство людей поддерживает текущий политический курс. Они могут быть расстроены изменениями цен в магазинах, но поддерживают то, что происходит, по крайней мере сейчас, и не собираются никуда ехать», — отметила директор ВЦИОМ по международным исследованиям Ольга Каменчук.

### Шмели на грани вымирания

Климатические изменения привели к тому, что шмели в Европе и Северной Америке оказались на грани вымирания. Из-за повышения температуры насекомые вынуждены покидать привычные места. Южная граница территорий, которые занимают насекомые, из-за климатических изменений сдвинулась примерно на 300 километров к северу, но северная граница при этом осталась на месте. Люди могут помочь шмелям пережить климатические катаклизмы и не исчезнуть с лица Земли. Можно посадить на своих участках растения, которые нравятся этим насекомым: мелиссу, молочай, малину. Садоводам стоит иметь в виду, что простые цветы шмелям опылять легче, чем элитные породы.

**По сообщениям РИА «Новости», лента.ру, Интерфакс, РБК.**

**$ 56,61 руб. -6 коп. € 62,98 руб. +3 коп.**

объезд

# Проверка на Вагонке

**Глава города Сергей Носов вместе с представителями ряда управлений и отделов администрации города побывал с объездом в Дзержинском районе. Проверили, как идут строительство детского сада на перекрестке улиц Алтайской и Бобкова и реконструкция сквера на улице Окунева.**

***Новый детский сад на Вагонке смогут посещать 270 детишек.***

Новый детский сад на 270 мест по плану должен быть введен в эксплуатацию в конце нынешнего года. Строители идут с опережением на две недели. Ведутся кровельные и отделочные работы. С 1 августа начнется облицовка фасада, благоустройство детских площадок. Автомобильная стоянка, которая располагалась рядом с новым садиком, с 30 июля будет закрыта. На ее месте появятся участки для прогулок малышей. Сергей Носов акцентировал внимание подрядчика, компании «Промстройсервис», на создание удобного подъезда к садику, небольшой парковки для автомобилей родителей и тротуаров.

В одном из центральных скверов Вагонки, на улице Окунева, много рабочей техники. Дорожники, строители меняют коммуникации, укладывают бордюрный камень, отсыпают тротуары, делают разметку для будущих клумб и игровых зон для малышей. Рядом со сквером идет строительство детского реабилитационного центра на средства частного инвестора индивидуального предпринимателя Андрея Ведерникова.

По словам бизнесмена, центр рассчитан на 30 койко-мест, одно небольшое кафе и игровые комнаты для детей. Открыть центр Андрей Ведерников рассчитывает в октябре 2016 года. Возможно, это случилось бы и раньше, но подвела экспертиза проекта. Изначально планировали построить двухэтажное здание, а в процессе решили, что будет три этажа.

Особое внимание делегация чиновников во главе с мэром уделила остановочному комплексу. Несколько дней назад устаревшая конструкция павильона была снесена. Сейчас участок пустует, а жители района уже начали жаловаться, что во время непогоды над головой ожидающих транспорта нет крыши. Проект нового павильона накануне был представлен в администрации и одобрен. Новый остановочный комплекс стилизован под трамвай будущего, который в прошлом году корпорация УВЗ представила на Иннопроме.

- В нем будет небольшое кафе, общественный туалет и, естественно, зона ожидания для пассажиров. Все удобно, компактно и современно, - подчеркнул предприниматель, представлявший новый проект.

Ориентировочно, новый удобный остановочный комплекс появится к началу осени.

**Ольга ПОЛЯКОВА.**

ФОТО НИКОЛАЯ АНТОНОВА.

***Сквер на Окунева скоро обновится, а в следующем году должен открыться детский реацентр.***

в центре внимания

# «Иннопром-2015»: бесспорный успех

01 стр.

За 290 лет существования, а именно столько прошло с момента создания Демидовыми городского пруда, через него впервые появится мостовой автотранспортный переход. На его проектирование, экспертизу и строительство уйдет менее трех лет.

«Иннопром-2015», завершивший работу в субботу, оказался очень успешным для Нижнего Тагила. Стенд города, размещенный в разделе корпорации Уралвагонзавод, посетили тысячи участников и гостей выставки. Наш опыт создания современного аппаратно-программного комплекса «Безопасный город» по достоинству оценили на международном круглом столе, где с докладом выступил Сергей Носов. Глава подчеркнул, что этот комплекс не только обеспечивает комплексную безопасность, но и позволяет управлять всеми процессами, происходящими в муниципалитете, более рачительно использовать и экономить бюджетные средства.

В ходе выставки прошла также презентация концессионного проекта «Светлый город», реализуемого администрацией Нижнего Тагила и корпорацией «Швабе». Председатель правительства России Дмитрий Медведев, по традиции посетивший «Иннопром-2015», с интересом узнал о том, как лидер отечественной оптико-электронной отрасли использует в Москве опыт освещения улиц и площадей, полученный корпорацией при работе в нашем городе.

**Б. ЮДИН.**

происшествия

## Из ночного клуба украли диван

**Двое неизвестных несколько дней назад ограбили ночной клуб «Якуми-клаб», расположенный на улице Энтузиастов. Около 11 часов вечера из фойе первого этажа они вынесли... диван. Через несколько дней похитителей задержали. Помогли записи видеонаблюдения с камер, установленных в фойе ночного клуба. Преступники оказались хорошо известны сотрудникам полиции. Это 13-летний шестиклассник одной из вагонских школ и студент первого курса техникума металлообрабатывающих производств и сервиса. Кстати, 17-летний молодой человек уже неоднократно судим за кражи. Украденный диван был обнаружен у него дома, изъят и возвращен на место.**

**Елена БЕССОНОВА.**

ситуация

# Благоустройство со знаками «плюс» и «минус»

*Дом задыхается от автотранспортного потока, несмотря на порядок и чистоту во дворе.*

*Симпатичные клумбы обустроила Генриетта Рабинович.*

*Ветеран войны Иван Кудря воевал на двух фронтах, а теперь вынужден «воевать» с соседями-эгоистами.*

**Нижний Тагил. Улица Газетная. Два дома, которые расположены в разных административных районах города. В обоих живут неравнодушные тагильчане, активисты, дети, молодые и пожилые люди, которым хочется комфорта и уюта.**

## Газетная, 35

В этом дворе репортеры газеты оказались совершенно случайно. Симпатичные клумбы с яркими самодельными украшениями из подручного материала невольно заставили остановиться, оглянуться, улыбнуться и даже немного отдохнуть.

Приятно удивила чистота во дворе, аккуратные крылечки с удобными металлическими горками - спусками для мусорных контейнеров, пестрая детская площадка, большие кованые вазоны между подъездами. Надежда Витальевна с удовольствием рассказала, что автором уголков отдыха стала Генриетта Александровна Рабинович. И, пользуясь случаем, попросила помощи:

- Наш двор задыхается от потоков автотранспорта. Жители нескольких домов самовольно поставили блоки и перекрыли проезд через свой двор. В итоге нагрузка на наш, расположенный по соседству, увеличилась в разы. С этим что-то нужно делать. Еще одна проблема – колодец, который проваливается под землю. Его нужно укрепить, возможно, частично реконструировать.

## Газетная, 72

А вот совершенно другая ситуация, в которой оказались жители дома по улице Газетной, 72. Дом тоже большой, на семь подъездов. В большинстве своем здесь живут люди преклонного возраста. Например, Иван Федосеевич Кудря в этом году отметил 90-летие. Известный во всем городе ветеран Великой Отечественной войны с 1941-го по 1945 год воевал на Белорусском и Украинском фронтах. Прошел всю войну, остался в живых. В 2015 году, в год 70-летия Великой Победы, столкнулся с неожиданной для себя проблемой.

По словам Ивана Федосеевича, в доме есть некий совет активисток, которые самостоятельно организовались для того, чтобы заниматься благоустройством дома и придомовой территории.

> Нам, старикам, теперь вокруг надо обходить площадку. Двор – проходной, машин ездит много, того и гляди под колеса угодим. Ну хоть бы один проход оставили!

Казалось бы, дело благое. Если бы понятие благоустройство каждый не понимал по-своему. Площадку перед домом в свое время огородили металлическим забором из труб. В двух местах предусмотрительно были оставлены проходы к контейнерной площадке. В итоге прямой путь от дома до контейнерной составлял примерно метров 10-15. Как и любой другой дом в центре города, 72-й часто страдает от непрошеных гостей. Они тоже любят здесь отдыхать, особенно в позднее время суток, и, естественно, оставляют за собой много мусора.

- Вот наши активистки и решили дополнительно загородить проходы к площадке. Только разве это остановит кого-то, кроме стариков? Нагнулись и под трубой проскочили или сверху перепрыгнули... Делов-то, - размышляет Иван Федосеевич. – А нам, старикам, теперь вокруг надо обходить площадку. Двор – проходной, машин ездит много, того и гляди под колеса угодим. Ну хоть бы один проход оставили! Получается, что все сделали только во вред старикам, ветеранам.

- Сколько себя помню, всегда с соседями отдыхали, гуляли на площадке. Здесь есть стол, скамейки, часто играли в домино, - продолжает Иван Федосеевич. - Для детей стоят песочница, горка, лазалки. Несколько скамеек - для отдыхающих. Все было удобно, рядом, под рукой. Вышел тихонько, вынес мусор.

Пока корреспондент «ТР» общалась с ветераном, Иван Федосеевич несколько раз чуть не оступился и не упал. Только военная выправка и мгновенная реакция позволили ему удержаться на ногах.

«А что активистки говорят на этот счет?» – спросят некоторые. Ничего. Через домофон удалось поговорить только с той, что живет в квартире 73. Корреспондент «ТР» представилась, объяснила, по какому поводу пришла, хозяйка общаться категорически отказалась, сославшись на сильную занятость. В двух других квартирах по домофону никто не ответил.

**Ольга ПОЛЯКОВА.**

ФОТО СЕРГЕЯ КАЗАНЦЕВА.

дороги

# Мы знаем все ваши трещинки!

**9 июля в Нижнем Тагиле прошел очередной объезд автодорог. Руководители горадминистрации, представители общественности вместе с руководителями подрядных организаций смотрели, как выполняются обязательства по гарантийным ремонтам 2012–2014 годов.**

Гарантию ремонтники давали на 3-5 лет. Однако дорожников подвел эксперимент с битумоминеральными смесями: поверхностный слой начал сходить через сезон, и этот процесс продолжается. Заделают ямы в одном месте - они появляются в другом (как, например, на улице Алтайской). Кроме того, в большинстве проектов не было предусмотрено не только строительства ливневой канализации, но и замены существующей изношенной.

> Глава города Сергей Носов поручил городским службам готовить иски в суд.

Во время объезда подрядчики высказывали претензии к эксплуатации – говорят, не везде вовремя чистили колодцы и убирали снег. А, например, на улицах Калинина и Круговой асфальт подмывается в результате сбросов горячей воды из теплотрассы частного сектора.

За отремонтированным полотном в любом случае требуется наблюдать очень пристально, отслеживая появление малейших, не препятствующих движению, трещин и выбоин: если их сразу не ликвидировать, вода проникнет вглубь и начнется основательное разрушение. Избежать таких последствий в Тагиле кроме специалистов службы заказчика помогает организация «Тагил без ям» - общественность придирчиво контролирует состояние полотна и ход текущих ремонтов. Во время прошлого выездного совещания дорожники обещали устранить все всплывшие дефекты до 15 июля. Но по разным причинам (в основном, ссылаются на дожди) не успевают, просят еще две недели.

- В результате объезда выяснилось, что на части объектов работа выполнена на 80%, на некоторых – только на 5-10%, - доложил мэру начальник управления городского хозяйства Владимир Юрченко.

Решено было сместить сроки. Так, «УралДорТехнологии» закругляются с исправлениями на проспекте Вагоностроителей, Черноисточинском шоссе, ул. Береговой-Ударной, Красногвардейской к 1 августа, улицу Горошникова собираются привести в порядок до Дня города.

ООО «СтройДор» будет править полотно на проспекте Строителей уже после Дня города, а в июле организация заканчивает ремонт швов и бортового камня на улице Гагарина. Представитель «СК Дельта» сообщил, что бортовой камень на улице Зари раньше, чем 15 августа, не восстановят. Работы с бордюрами остались и за «УБТ-Сервисом», и за «Тагилдорстроем». За «Свердловскавтодором» «числятся» трещины на дороге на улице Садоводов (ремонтировали в 2012 году), небольшие ямки по улице Фрунзе. Трещины на улице Индустриальной организация заделала, однако на этой трассе обнаружились еще две проблемы. Нет подходящих комплектующих для колодцев - крышки люков продавливаются колесами большегрузов. К тому же, пропало освещение – на линии сгорел конвектор. Подрядной организации «Уралметаллстрой», отвечающей за электрооборудование, направлено письмо.

Глава города Сергей Носов поручил городским службам готовить иски в суд, а также готовиться после 1 августа взять на себя работу, которую подрядные организации не могут или не успевают сделать по гарантии в оговоренные сроки:

- Мы исправим дефекты сами. Пусть тогда подрядчики вернут городу деньги, а в случае, если муниципалитет им что-то недоплатил, – не ждут доплаты.

**Ирина ПЕТРОВА.**

происшествия

## Сгорел в бане

**10 июля в селе Большая Лая, на улице Краснознаменной, сгорела баня вместе с владельцем участка, сообщили в отделе надзорной деятельности города Нижний Тагил и Горноуральского ГО. ЧП случилось около трех часов ночи. Площадь пожара составила десять квадратных метров. Внутри сгоревшей постройки огнеборцы обнаружили труп хозяина участка. Как выяснилось, мужчина 1952 г.р. злоупотреблял алкоголем, много курил и очень любил ночевать в протопленной бане. Вредные привычки не довели до добра. Скорее всего, он заснул с непотушенной сигаретой.**

**Владимир ПАХОМЕНКО.**

## Осудят за поджог

**В отношении жителя поселка Первомайский возбуждено уголовное дело по ч. 2 ст. 167 УК РФ «Умышленное уничтожение или повреждение имущества», сообщили в ММУ МВД России «Нижнетагильское». 25 апреля этого года, в 23 часа, был совершен поджог веранды на участке по улице Ленина в поселке Первомайский. Владелец понес ущерб в размере 50 тысяч рублей. Полицейскими был задержан гражданин 1989 г.р., инвалид 2-й группы, он дал признательные показания и находится под подпиской о невыезде.**

**Владимир ПАХОМЕНКО.**

## Уральская панорама

### Грозы оставили без электричества

В Свердловской области из-за грозы в эти выходные остались без электричества 22 тысячи жителей. Вчера энергетики возобновили электроснабжение почти 17 тысяч потребителей. Восстановительные работы проходят в 11 населенных пунктах пригорода Екатеринбурга и западной части региона. Это поселок Шайдурово, Первомайский, частично поселок Ольховка, Сысерть и Большой Исток. Наибольший урон непогода нанесла энергооборудованию, которое находится в пригороде столицы Урала.

### Молодых мам научат бизнесу

Федеральный социальный проект «Мама-предприниматель» объявил прием заявок на участие в Екатеринбурге. В его рамках молодые мамы смогут пройти бесплатное обучение основам индивидуального предпринимательства. Курс длится около 1,5 месяцев и включает в себя дисциплины, помогающие начать свое дело: основы бизнес-планирования, маркетинга, бухучета, налогообложения малого бизнеса и другие. Кроме того, в программу включены дополнительные предметы: тайм-менеджмент, управление стрессом, стиль деловой женщины. В Екатеринбурге обучение начнется в сентябре, занятия будут вести преподаватели Уральского федерального университета. На курс приглашают женщин, находящихся в отпуске по уходу за детьми, мам детей дошкольного возраста и многодетных мам - тех, кому хотелось бы сочетать профессиональную самореализацию, сменить труд по найму на собственное дело. Примечательно, что за два года реализации проекта в пяти городах обучение прошли около 450 молодых мам, в Екатеринбурге - 80.

### Где отдыхают уральцы?

Треть туристов свердловских туристов предпочитает отдыхать в Турции. За минувший год эту страну выбрали 83,5 тысячи путешественников со Среднего Урала. Второе популярное место для отдыха свердловчан — Египет. Доля этого направления составила почти 22 процента. На третьем месте оказался Тайланд. В прошлом году там отдохнуло почти 13 процентов от общего числа, или 39 тысяч человек, отмечает Свердловскстат. Излюбленным местом отдыха уральцев в России по-прежнему остается Краснодарский край. Однако турпоток по этому направлению за прошлый год сократился почти в два раза: до 16 тысяч человек с 31 тысячи в 2013 году. Зато свердловчане стали более чем в два раза чаще ездить в Санкт-Петербург. Также выросло количество жителей области, выбравших для своего отпуска Москву. В 2014 году там отдохнуло 3,8 тысячи туристов региона, а в 2014 году — 2,7 тысячи человек. Экономический кризис не мог не сказаться на туристической отрасли. В 2014 году количество проданных путевок свердловскими турфирмами снизилось на 20 процентов. Средняя стоимость турпродукта выросла более чем на треть по сравнению с позапрошлым годом и составила 69 тысяч рублей. Свердловскстат отмечает, что в прошлом году цена туров по России снизилась на 28 процентов.

### Фестиваль колокольного звона

В минувшую субботу в Екатеринбурге и Каменске-Уральском прошел XI фестиваль колокольного звона «Благовествуй, земля Уральская!» В полдень в Каменске-Уральском начался концерт колокольных звонов возле часовни Александра Невского. В воскресенье, когда праздновался день апостолов Петра и Павла, главные торжества прошли в Екатеринбурге на площадке у храма-колокольни «Большой Златоуст». Масштабный концерт колокольных звонов открылся одним из самых проникновенных праздничных звонов – венчальным – и благословением митрополита Екатеринбургского и Верхотурского Кирилла. Лучшие мастера России представили свою праздничную программу: непрерывно в течение часа они оглашали Екатеринбург звоном с колоколен фестивальной площадки. На площадке возле храма «Большой Златоуст» каждый желающий на небольшой звоннице под руководством инструкторов попробовал свои силы. Фестиваль будет длиться до 18 июля, колокольный звон будет сопровождать религиозные мероприятия в рамках Царских дней.

### Модная коллекция... из бумаги

Модные коллекции одежды, созданной из газет, журналов, исписанных ежедневников, тетрадей и листов ватмана с чертежами, представят уральские дизайнеры в эту субботу, 18 июля, на открытом показе в Екатеринбурге. Посетители смогут увидеть роскошные платья, деловые костюмы, одежду для повседневной жизни, шляпки и аксессуары.«Создав красивую одежду из вторсырья, мы призовем людей сдавать макулатуру и бережнее относиться к природе. Все наши наряды в последующем тоже будут отправлены на переработку»,- говорят организаторы. Добавим, что любой желающий может представить свою коллекцию одежды из бумаги.

**По сообщениям ЕАН, АПИ.**

**символ города**

# Предстанет во всей красе в День металлурга

**Завершается первый этап реконструкции сторожевой башни на Лисьей горе. Вечером 18 июля, во время празднования Дня металлурга, она предстанет во всей красе с художественной подсветкой.**

*К вершине Лисьей горы ведет удобная дорожка из натурального камня.*

*Бригадир Ильяс Холов.*

*У входа соорудили портик.*

Напомним, сторожевая башня построена в 1818 году, а восстанавливается по проекту 1851 года. В связи с этим внешний облик немного изменился. У входа построили портик. Это архитектурный элемент, используемый со времен Древней Греции: выступающая часть строения, перекрытия которой поддерживают колонны. Новый купол выполнен из меди (прежде он был покрашен в зеленый цвет), а на шпиле установлен флюгер в виде архангела Михаила работы тагильских скульпторов Александра Иванова и Андрея Барахвостова.

Корреспонденты «ТР» побывали на объекте, когда строители наносили последние штрихи на фасад. Работала бригада из восьми человек. Площадка на вершине уже полностью выложена плитняком, в том числе обустроено место, где впоследствии установят телескоп. Башню покрасили в привычный ярко-желтый цвет, цоколь – в темно-коричневый. Как оптимистично заявил бригадир Ильяс Холов, возможно, это последняя покраска в истории сторожевой башни. По его словам, изделию очень известной фирмы не страшны ни жара, ни холод, ни влага.

К башне подведено электричество и установлена многоярусная система художественной подсветки. Смонтированы система видеонаблюдения и пожарная сигнализация. Камеры будут охватывать не только склоны Лисьей горы, но и окрестности в радиусе нескольких километров.

Ильяс Холов рассказал, что во время реконструкции башни возникло немало проблем. В одну из первых ночей украли рабочие инструменты, а затем пришлось помучиться с выкладкой ступеней от монумента металлургам к вершине. Некоторые участки переделывали по несколько раз: «спасибо» тагильчанам, которые, не дожидаясь, когда высохнет раствор, проверяли ступени на прочность, катаясь по ним на мотоциклах и машинах. Теперь по ночам здесь дежурят полицейские, а вскоре начнет работать видеонаблюдение. Количество желающих похулиганить сразу сократится практически до нуля. Отметил бригадир и еще одну не очень хорошую привычку отдыхающих – уносить мусор с собой у нас не принято. Да, урн пока нет, но это не значит, что бросать бутылки и упаковки надо прямо на землю.

Есть и приятные моменты. К башне все чаще приходят пожилые люди, ведь теперь подняться на Лисью гору гораздо проще. Они благодарят строителей за труд и признаются, что уже и не надеялись когда-нибудь полюбоваться отсюда видами родного города.

Наружные работы завершены. В ближайшие дни подрядчики приступят к реконструкции внутренних помещений, где разместится музейная экспозиция. Весь комплекс планируется открыть в День города.

**Татьяна ШАРЫГИНА.**
ФОТО НИКОЛАЯ АНТОНОВА.

**происшествия**

## Пожар из «прошлого»

**На минувшей неделе в подвале дома №70 по улице Энтузиастов загорелись хозяйственные сараи. По словам начальника нижнетагильского пожарного гарнизона Олега Полевщикова, таких пожаров в Нижнем Тагиле не было давно. Еще несколько лет назад огнеборцы совместно с городскими властями активно занимались ликвидацией подобных пожароопасных объектов. «Чаще всего в таких сараях находится хлам, который никогда не пригодится. Возгорание вызвало сильное задымление на вышерасположенных этажах - 20 человек потребовалось срочно эвакуировать. Видимость при таких пожарах из-за плотности дыма - не более 50 сантиметров», - рассказал Олег Полевщиков. Пожару был присвоен повышенный уровень сложности. Раньше в подвале жильцы обустраивали овощехранилища, но потом помещение оказались захламлены, что затруднило работу пожарных. По предварительным данным, огонь начался из-за неосторожного обращения с огнем неустановленных лиц. Пожарные призывают управляющие компании и собственников жилья ликвидировать подобные постройки в подвальных помещениях.**

**Владимир ПАХОМЕНКО.**

## Бомж украл 16 детских курток

**Уголовное дело возбуждено в отношении 39-летнего бомжа Якова У. Несколько дней назад он взломал дверь на веранде дома на улице Ярославской, откуда прихватил 16 детских курток и 11 детских жилеток на общую сумму 18400 рублей. К моменту задержания ничего из похищенных вещей у гражданина без определенного места жительства уже не было. Самое интересное, что детская одежда, да еще в таких количествах, украдена у нигде не работающей гражданки, и хранилась она явно не для того, чтобы одевать своего ребенка. Сразу же вспоминается всем известный фильм «Иван Васильевич меняет профессию», кража у Шпака: два магнитофона, два портсигара, две видеокамеры, пиджака замшевых тоже два. А у нас 16 и 11!**

**Елена БЕССОНОВА.**

## Ребенок провалился в колодец

**На минувшей неделе в селе Южаково в вечернее время возле детского сада №55 в канализационный люк упала шестилетняя девочка, сообщили в пресс-службе ММУ МВД России «Нижнетагильское». «Скорая» доставила ребенка в ЦГБ №3 с диагнозом «Гематома теменной области». После осмотра врачом пострадавшая была отпущена домой. Как сообщили в сельской администрации, колодец располагался рядом с домом, где живет девочка. По всей видимости, управляющая компания проводила работы, люк оставили открытым, но после инцидента колодец закрыли. Ребенок отделался испугом, однако родители решили подстраховаться и вызвали «скорую».**

**Владимир ПАХОМЕНКО.**

тротуары

# Улица Ильича:
## резиновые сапоги не помешают

*У трамвайной остановки.*

*У стадиона.*

*У перекрестка с улицей Орджоникидзе.*

*У бани.*

**Если дороги разбиты – автомобилисты возмущаются. Власти к ним прислушиваются, наверное, потому, что у автомобилей есть громкие клаксоны. Если они все разом зазвучат... Но кто заступится за тихих пешеходов?**

Вождь мирового пролетариата Владимир Ильич вынужденно проводил лето 1917-го в Разливе, на берегу озера. Видимо, об этом факте почти сто лет спустя и должна напомнить тагильчанам и гостям города улица Ильича, одна из центральных магистралей Вагонки, изобилующая довоенными памятниками архитектуры эпохи конструктивизма. Там, на тротуарах, даже через несколько дней после дождя могут стоять живописные лужи. Пешеходов они, конечно, не слишком радуют: не носить же с собой даже в солнечный день резиновые сапоги!

Лужи и грязь начинаются уже на конечной остановке трамваев близ проходной Уралвагонзавода. Далее сразу же надо преодолеть лужу на Ильича рядом со входом на стадион «Спутник». Но это только начало!

Лужи – близ перекрестков с Орджоникидзе, Чайковского (как тут не вспомнить «Лебединое озеро»). Лужи - при подходе к построенной в 30-е годы районной бане (что, возможно, вполне естественно – вместо бассейна). Наконец, живописное озеро с каменным «пляжем» раскинулось на тротуаре почти в конце улицы Ильича, на участке, который реконструировался совсем недавно.

*Недавно здесь дорогу ремонтировали.*

И чем краше становятся избранные уголки города, тем уродливее кажется то, к чему вроде бы уже давно привыкли.

**Владимир МАРКЕВИЧ.**
ФОТО АВТОРА.

*Ребята учатся пользоваться огнетушителем.*
ФОТО ОТДЕЛА НАДЗОРНОЙ ДЕЯТЕЛЬНОСТИ ГОРОДА НИЖНИЙ ТАГИЛ И ГОРНОУРАЛЬСКОГО ГО.

каникулы

# Научились пользоваться огнетушителем

**В конце июня пожарные побывали в загородном оздоровительном лагере «Изумрудный» в поселке Антоновском.**

Огнеборцы провели учебную эвакуацию ребят из двухэтажного здания, напомнили школьникам, как нужно действовать при пожаре, научили пользоваться огнетушителем, продемонстрировали пожарный автомобиль и боевую одежду.

- В школе огнетушители висят на стене, трогать их детям нельзя. Мы показали, как ими пользоваться в случае необходимости, - рассказала старший инспектор отдела надзорной деятельности города Нижний Тагил и Горноуральского ГО Надежда Солярская.

В другой день в 13-ю пожарно-спасательную часть пришли кадеты школы №21. Ребятам провели экскурсию, показали караульные помещения, пункт связи, помещение для отдыха, гараж с техникой. Дети задали много вопросов и с удовольствием попробовали сбить мишень струей воды из пожарного рукава.

**Владимир ПАХОМЕНКО.**

из почты

# Поиск пропавших солдат продолжается

**Петр Никитич Новокрещенов был призван на фронт в первые дни Великой Отечественной войны. С весны 1942-го считался пропавшим без вести. Все это время его разыскивала внучатая племянница Тамара Кулагина. И вот в феврале поиски увенчались успехом. Из военного комиссариата Новгородской области пришел ответ: П.Н. Новокрещенов был захоронен в братской могиле села Молвотицы.**

Накануне Дня Победы Тамара Кулагина посетила Новгородскую землю. Вот что она пишет:

«В селе работает музей боевой славы. Экспозиция до сих пор пополняется. Такое впечатление, что по всей округе земля пропитана кровью, где ни копнешь – осколки снарядов, гильзы и кости. Как-то сельчане решили спилить высохшую сосну. Пила сломалась: в стволе засели фашистские пули.

Целыми эшелонами под Великий Новгород привозили необстрелянных, плохо обученных солдат. Они погибали в расцвете сил. В музее хранится письмо 18-летнего бойца. Он просит сестру помолиться за него, потому что утром уходит в последний бой. Поисковики продолжают разыскивать останки павших. Однажды обратили внимание на огромное дерево, поваленное ветром. В мощной корневой системе оказался скелет погибшего солдата. Убитый упал ничком. Над ним выросла ель.

Село Молвотицы было полностью освобождено от врага в ночь на 8 марта 1942 года. С тех пор каждый год все жители от мала до велика в ночь на 8 марта выходят из дома со свечами и зажженными огнями в память о погибших. Петр Никитич Новокрещенов до войны не успел завести семью. Я всегда буду хранить память о нем. Слава всем нашим солдатам!»

**Анастасия ВАСИЛЬЕВА.**

происшествия

## Проглотил «посылку»

**9 июля сотрудники исправительной колонии №13 Нижнего Тагила в комнате длительных свиданий при досмотре передачи от жительницы города Асбест, предназначенной родственнику, осужденному к двум годам лишения свободы за угон автомашины, обнаружили и изъяли сим-карту, которая была спрятана в нарукавном кармане куртки. Составлен протокол об административном правонарушении. В этот же день в колонии строгого режима в поселке Гари при досмотре посылки, которую привез тагильчанин для гражданина Т., осужденного по «наркотической» статье и приговоренного к 10 месяцам лишения свободы, в зефире был обнаружен неизвестный предмет. Установить его природу пока не удалось – присутствующий при досмотре посылки Т. выхватил его и проглотил. После извлечения из организма Т. неизвестный предмет будет передан наркополицейским.**

**Елена БЕССОНОВА.**

уголовное дело

## Хотел сэкономить на «растаможке»

Местный житель обвиняется в совершении преступления, предусмотренного ч. 1 ст. 327 УК РФ – подделка официального документа, предоставляющего права, в целях его использования, сообщили в Нижнетагильской транспортной прокуратуре.

Установлено, что гражданин Б. получил от неустановленного следствием лица незаполненный бланк пассажирской таможенной декларации и собственноручно внес в него свои данные. Документ мужчине потребовался для управления недавно приобретенным у частного лица автомобилем, ввезенным из Литвы. Зная о том, что декларация поддельная, Б. предъявил ее инспектору ГИБДД. Тот проверил по базе и выяснил, что сотрудники таможни такой документ не выдавали.

Теперь тагильчанину грозит наказание. В лучшем случае – принудительные работы на срок до двух лет, в худшем – лишение свободы. Уголовное дело будет рассматриваться Ленинским районным судом.

**Татьяна ШАРЫГИНА.**

Заходите на сайт «ТР»
www.tagilka.ru (16+)

Кубок мира по хоккею

***Билборды с изображением Дмитрия Юдина скоро появятся в городах области.***

# Равнение на тагильчанина!

**Воспитанник «Спутника», защитник СКА из Санкт-Петербурга Дмитрий Юдин стал лицом рекламной кампании Кубка мира по хоккею среди молодежных команд. Билборды с его фото будут размещены в городах Свердловской области.**

На сегодняшний день 19-летний Юдин – один из самых успешных молодых тагильских игроков, обладатель Кубка Гагарина прошлого сезона, призер молодежного чемпионата мира. О такой карьере те, кто выйдет на свердловский лед, пока могут только мечтать.

Напомним, Кубок мира стартует 23 августа. Матчи в подгруппах будут проходить в Нижнем Тагиле и Екатеринбурге. Финальный этап примет областной центр, а утешительные игры состоятся в Верхней Пышме.

В турнире встретятся команды из семи стран. Россию будут представлять «Авто» из Екатеринбурга на правах хозяев и сильнейший клуб чемпионата МХЛ прошлого сезона нижегородская «Чайка». Их соперниками станут «Чикаго стил» из США, финский «ТПС», шведский «Юргорден», ХК «Рига» из Латвии, «Динамо-Шинник» из Белоруссии и «Снежные барсы» из Казахстана.

**Татьяна ШАРЫГИНА.**

хоккей

# Тополь вернулся в «Спутник»

**30-летний нападающий Сергей Тополь продолжит карьеру в тагильском клубе. В конце сезона-2007/08 он уже играл за нашу команду: в шести матчах забросил одну шайбу.**

Форвард – воспитанник омского «Авангарда», за родной клуб выступал в Суперлиге, в КХЛ защищал цвета новокузнецкого «Металлурга» и чеховского «Витязя». Однако большую часть карьеры Тополь провел в Высшей хоккейной лиге, где всегда считался одним из лучших бомбардиров. Сергей играл за челябинский «Мечел», екатеринбургский «Автомобилист», ангарский «Ермак», пермский «Молот-Прикамье», «Титан» из Клина. В Нижний Тагил он перебрался из Тюмени, где в 57 матчах за «Рубин» набрал 32 (16+16) очка.

**Татьяна ШАРЫГИНА.**

происшествия

## Избили, забрали велосипед и смартфон

**Только через два дня после совершенного в отношении него преступлении в отдел полиции №17 с заявлением обратился 29-летний мужчина.**

Он пояснил, что около 19 часов 5 июля ехал по проспекту Вагоностроителей на велосипеде, а возле дома №28, недалеко от концертно-развлекательного центра «Россия», упал. Двое мужчин, оказавшихся рядом, начали смеяться над ним. Велосипедист сделал им замечание, в ответ на которое один из незнакомцев ударил его ногой в лицо. В результате пострадавший получил сотрясение мозга и перелом носа. После этого хулиганы забрали у него деньги, смартфон, велосипед и скрылись. Ущерб составил около 20 тысяч рублей. Позднее обращение в полицию потерпевший объясняет плохим самочувствием.

Как сообщил начальник ОП №17 Александр Серебряков, полицейским удалось получить запись, сделанную камерой видеонаблюдения, расположенной на торговом объекте, возле которого произошло нападение. Составлен субъективный портрет одного из похитителей. На розыск подозреваемых ориентирован весь личный состав Нижнетагильской полиции.

Возбуждено уголовное дело по статье «Грабеж группой лиц по предварительному сговору».

Любую информацию по данному преступлению просим сообщать в отдел полиции №17 по адресу улица Тельмана, 40, или по тел.: 97-68-02, 97-68-44.

**Елена БЕССОНОВА.**

ФОТО ПРЕСС-СЛУЖБЫ ММУ МВД РФ «НИЖНЕТАГИЛЬСКОЕ».

баскетбол

# Молодежь «Старого соболя» готовится к жарким баталиям

**Молодежный состав команды «Старый соболь» (игроки не старше 18 лет) уже в июле начал подготовку к новому сезону.**

Тренировки проходят пять раз в неделю в спортзале на Пархоменко. Их проводят тренер «молодежки» Юрий Шаповалов и главный тренер основной команды «Старый соболь» Станислав Истомин, оба - мастера спорта. Именно им предстоит определить, кто попадет в заявочный лист юношеского первенства России (в прошлом году наши выиграли половину матчей, трижды обыграли Екатеринбург). Более того, возможно, именно в эти дни выявятся новые кандидаты в главную баскетбольную команду Нижнего Тагила.

Как сообщил директор ДЮСШ «Старый соболь» Игорь Вахрушев, учебно-тренировочный сбор проходят центровые - Александр Москвичев (15 лет, рост 195 см), Павел Большаков (17 лет, 206 см), Александр Халилулов (15 лет, 195 см), разыгрывающие - Глеб Федотов (17 лет, 183 см), Савелий Трушков (17 лет, 180 см), нападающие - Егор Лукьянов (17 лет, 192 см), Игорь Киреев (16 лет, 194 см), Илья Волченков (17 лет, 194 см), Андрей Мотовило (14 лет, 193 см), Марсель Низамеев (16 лет, 192 см). Прошлогодний капитан молодежного состава 18-летний КМС Сергей Пителин в этом сезоне будет выступать за основную команду.

На учебно-тренировочном сборе используются самые современные методики, какие Станислав Истомин применяет при подготовке команды Высшей лиги. А бывает, кому-то надо еще подкорректировать азы, например - технику броска.

**Владимир МАРКЕВИЧ.**

***С мячом - 16-летний Игорь Киреев, игрок молодежной команды «Старого соболя».***

ФОТО АВТОРА.

# Снова – Суперлига «Б»

**Как сообщил сайт Российской федерации баскетбола, РФБ поддержала решение клубов Высшей лиги о создании Суперлиги «Б».**

В сезоне-2015/16 в реанимированной лиге будут участвовать десять команд: «АлтайБаскет» (Барнаул), «Руском-Мордовия» (Саранск), «Тамбов» (Тамбовская область), «Союз» (Заречный), «Динамо» (Челябинск), «Динамо-ЦБК» (Ставрополь), «Чебоксарские Ястребы» (Чебоксары), «Буревестник» (Ярославль), «Арсенал» (Тула) и «Спартак» (Санкт-Петербург).

В прошлом году в Высшей лиге, где выступает наш «Старый соболь», было 20 команд. В Суперлигу «Б» перешли Саранск, Тамбов, Заречный, Челябинск, Ставрополь, Чебоксары. Барнаул перешел из Суперлиги. Ярославль ранее играл в Первой лиге, Санкт-Петербург – в Единой лиге ВТБ, но снялся.

Теперь болельщики «Старого соболя» будут с интересом ждать информацию о составе Высшей лиги: кто будет соперником Нижнего Тагила в новом сезоне?

**Владимир МАРКЕВИЧ.**

футбол

## Шаг наверх

«Уралец-НТ» на своем поле сыграл вничью с сургутским клубом «ССМ» и поднялся на одну строчку в турнирной таблице чемпионата России в третьей лиге (зона «Урал–Западная Сибирь»).

Встреча завершилась со счетом 2:2. У тагильчан оба гола забил лучший бомбардир команды Александр Шашуков.

| М | Команда | И | В | Н | П | Мячи | О |
|---|---|---|---|---|---|---|---|
| 1 | «Металлург» (Аша) | 12 | 12 | 0 | 0 | 28-3 | 36 |
| 2 | «Тобол» (Тобольск) | 11 | 6 | 3 | 2 | 14-9 | 21 |
| 3 | «Тюмень-дубль» | 10 | 6 | 1 | 3 | 14-9 | 19 |
| 4 | ФК Магнитогорск | 12 | 5 | 3 | 4 | 24-18 | 18 |
| 5 | «Шахтер» (Коркино) | 12 | 5 | 2 | 5 | 15-14 | 17 |
| 6 | «Иртыш-М» (Омск) | 11 | 4 | 2 | 5 | 9-10 | 14 |
| 7 | ССМ (Сургут) | 12 | 3 | 2 | 7 | 15-28 | 11 |
| **8** | **«УРАЛЕЦ-НТ»** | **11** | **2** | **3** | **6** | **17-23** | **9** |
| 9 | «Тобол» (Курган) | 10 | 2 | 2 | 6 | 12-19 | 8 |
| 10 | «Амкар-юниор» (Пермь) | 9 | 1 | 0 | 8 | 4-19 | 3 |

За «Уралец-НТ» заявлен новый игрок. Это хорошо известный болельщикам со стажем Алексей Алексеев. 38-летний футболист – воспитанник СДЮСШОР «Уралец», выступал за тагильский клуб в 1995-1996-м и 2005-2006 годах. Кроме того, играл за «Уралмаш» и «Урал» из Екатеринбурга, «КамАЗ» из Набережных Челнов и «Арсенал» из Тулы.

Два ближайших тура для «Уральца-НТ» домашние.

16 июля состоится матч с «Тюменью-Д», 20-го – с омским «Иртышом-М».

## Лучший в «металлургическом дерби»

Во второй группе чемпионата Свердловской области «Металлург-НТМК» в Нижних Сергах победил местный «Металлург-Стрелец» - 4:2. Отрыв от ближайшего преследователя увеличился до 8 очков.

| № | Команды | И | В | Н | П | Мячи | О |
|---|---|---|---|---|---|---|---|
| **1** | **Металлург-НТМК** | **11** | **10** | **0** | **1** | **37-12** | **30** |
| 2 | Титан (В. Салда) | 11 | 7 | 1 | 3 | 17-10 | 22 |
| 3 | Старт (Арти) | 11 | 7 | 0 | 4 | 25-17 | 21 |
| 4 | ФК Первоуральск | 11 | 6 | 3 | 2 | 18-12 | 21 |
| 5 | Брозекс (Березовский) | 11 | 6 | 3 | 2 | 31-12 | 21 |
| 6 | Металлург (Двуреченск) | 10 | 5 | 2 | 3 | 14-8 | 17 |
| 7 | Атлантик (Красноуфимск) | 11 | 5 | 1 | 5 | 16-18 | 16 |
| 8 | Факел (Богданович) | 11 | 4 | 2 | 5 | 17-21 | 14 |
| 9 | Металлург-Стрелец (Н. Серги) | 11 | 4 | 1 | 6 | 19-22 | 13 |
| 10 | Триумф (Алапаевск) | 11 | 3 | 1 | 7 | 18-26 | 10 |
| 11 | Урал (Ирбит) | 11 | 3 | 1 | 7 | 11-23 | 10 |
| 12 | Реж-Хлеб | 11 | 3 | 1 | 7 | 12-29 | 10 |
| 13 | Гранит (В.Тагил) | 11 | 2 | 2 | 7 | 14-21 | 8 |
| 14 | Жасмин (Михайловск) | 10 | 1 | 2 | 7 | 13-31 | 5 |

19 июля «Металлург-НТМК» сыграет в Березовском с «Брозексом».

## В чемпионате города – экватор

В чемпионате города завершился первый круг. На экваторе, пожалуй, окончательно определился состав претендентов на медали. Это «Магистраль-НТ», «Алмаз», ФК «Гальянский» и «Металлург-НТМК». Возможно, составит им конкуренцию невьянский «Цементник».

Результаты матчей 11-го тура. ФК «Гальянский» - «Металлург-НТМК» - 1:0, «Металлург» - «Алмаз» - 0:1, ФК «РМПК» - «Баранча» - 2:3, «Юность» - «Магистраль-НТ» - 2:6. Игра «Салюта» с «Фортуной» состоится позже.

| М | Команда | И | В | Н | П | Мячи | О |
|---|---|---|---|---|---|---|---|
| 1 | Магистраль-НТ | 10 | 9 | 0 | 1 | 36-13 | 27 |
| 2 | Алмаз | 10 | 7 | 2 | 1 | 22-14 | 23 |
| 3 | ФК Гальянский | 10 | 6 | 2 | 2 | 20-8 | 20 |
| 4 | Металлург-НТМК | 8 | 4 | 2 | 2 | 17-11 | 14 |
| 5 | Юность | 10 | 4 | 1 | 5 | 19-19 | 13 |
| 6 | Цементник | 8 | 4 | 0 | 4 | 18-16 | 12 |
| 7 | Баранча | 8 | 3 | 2 | 3 | 16-14 | 11 |
| 8 | Фортуна | 9 | 2 | 5 | 2 | 18-14 | 11 |
| 9 | Салют | 9 | 2 | 1 | 6 | 14-30 | 7 |
| 10 | РМПК | 10 | 1 | 1 | 8 | 16-31 | 4 |
| 11 | Металлург | 10 | 1 | 0 | 9 | 8-34 | 3 |

Список лучших бомбардиров возглавляют два игрока «Магистрали-НТ»: Михаил Галиулин и Евгений Неустроев забили по 11 мячей.

Расписание игр чемпионата города – в четверговых номерах «ТР».

**Татьяна ШАРЫГИНА.**

**19 июля, с 10 до 11 час., в КДК «Современник» (пр. Ленина, 25)**

# СЛУХОВЫЕ АППАРАТЫ

**Аналоговые, цифровые, сверхмощные:**
**от 7000 руб. до 15000 руб.**
**При сдаче старого аппарата скидка на новый до 2000 р!**
**тел.: 89225036315**

ИМЕЮТСЯ ПРОТИВОПОКАЗАНИЯ. НЕОБХОДИМА КОНСУЛЬТАЦИЯ У СПЕЦИАЛИСТА

ИП Кузьмина Ирина Ивановна ОГРНИП 312000322800030 Свидетельство серия 66 № 006 выдано 18.12.2012

Дорогую, любимую, милую

**Ираиду Юрьевну АРХИПОВУ**

*от всей души поздравляем с юбилеем!*

*Пусть будет жизнь безоблачна твоя*
*И звезды с высоты всегда сияют!*
*И солнце светит в небе – для тебя!*
*А мы же, с юбилеем поздравляя,*
*Желаем быть веселой, молодой,*
*Пусть сердце от любви всегда поет.*
*Неведом будет пусть тебе покой,*
*Надежда рядом пусть всегда живет!*

**С любовью и уважением, коллеги**

## Подписные цены на издания

## МАУ «Тагил–пресс», II полугодие 2015 г.

## Газета «Тагильский рабочий»

**Выходит 2 раза в неделю (вторник/четверг)**
**индекс 53833**

| | Месяц | Полугодие |
|---|---|---|
| С получ. в киоске «Уральская пресса», «Роспечать-НТ», ЦГБ, «Тагилкнига» | 102-00 | 612-00 |
| Подписка с получением в редакции | 75-50 | 453-00 |
| Четверговый номер с получением в редакции | 45-00 | 270-00 |
| Четверг. с получ. в киоске «Уральская пресса», «Роспечать», ЦГБ, «Тагилкнига» | 58-50 | 351-00 |
| Электронная подписка | 100-00 | 600-00 |

**Для пенсионеров, инвалидов, студентов и многодетных семей – скидки!**
**индекс 3833 Л**

| | Месяц | Полугодие |
|---|---|---|
| Подписка с получением в редакции | 67-80 | 406-80 |
| Четверговый номер с получением в редакции | 40-50 | 243-00 |

**Цена коллективной подписки на полугодие с доставкой - 612-00 (102-00 в месяц)**
**Четверговый номер: 351-00 (58-50 в месяц)**

## Газета «Тагильский рабочий. Официально»

**Выходит 2 раза в неделю индекс 2109 Т**

| | Месяц | Полугодие |
|---|---|---|
| Подписка с получением в киоске редакции | 100-00 | 600-00 |
| Электронная подписка | 100-00 | 600-00 |

**Цена коллективной подписки на полугодие с доставкой - 756-00 (126-00 в месяц)**

**Телефон для справок: 41-49-62**

**КУПЛЮ**
**АВТОМОБИЛЬ**
В любом состоянии, а также после ДТП.
Расчет на месте.
**Телефон: 8-912-61-98-889**

**По вопросам подписки на газету «ТР» обращаться по телефону: 41-49-62**

Дорогая

**Валентина Ивановна ЖЕЛОНКИНА!**

*От всей души поздравляем с юбилеем!*

*Пусть печали будут нипочем,*
*И пускай здоровье бьет ключом!*

**С любовью,**
**Ивановы и Фофановы**

## К сведению жителей города Нижний Тагил

**17 июля, с 11.00 до 12.00,** будет вести прием жителей города Нижний Тагил **Игорь Евгеньевич СУТЯГИН**, заместитель министра природных ресурсов Свердловской области.

Прием будет проходить по адресу: ул. Пархоменко, 1а, аудитория №207 (здание администрации города Нижний Тагил, 1-й подъезд, 2-й этаж).

**Предварительная запись на прием 14 июля, с 9.00 до 17.00, по телефонам: 41-09-86, 41-09-89, 41-21-40.**

## ПАМЯТКА собственникам (землепользователям, землевладельцам, арендаторам) по пожарной безопасности при использовании земель, находящихся в охранной зоне линии электропередачи

С наступлением периода высоких температур возрастает угроза возникновения пожара. Как показывает статистика, большинство низовых пожаров обусловлены сжиганием сухой растительности землепользователями, чьи земельные участки находятся в границах охранных зон объектов электросетевого хозяйства.

Правила использования земельных участков, находящихся в охранной зоне ЛЭП:

- рекомендуется у каждого строения устанавливать емкость (бочку) с водой;
- запрещается использовать мангалы, другие приспособления для приготовления пищи;
- запрещается заправлять топливом баки работающих двигателей внутреннего сгорания, курить или пользоваться открытым огнем вблизи машин, заправляемых топливом;
- запрещается разводить костры, сжигать мусор, отходы, тару;
- запрещается складировать горючий материал (сено, солому, дрова и т.д.) в непосредственной близости от строений и линий электропередачи;
- запрещается выжигать сухую траву, а также стерню на полях;
- запрещается бросать непотушенные спички, окурки.

Чтобы избежать пожара, необходимо обустраивать минерализованные противопожарные полосы по периметру земельного участка.

Организации, их должностные лица и граждане, нарушающие требования пожарной безопасности, несут ответственность в соответствии с законодательством Российской Федерации.

**ПОМНИТЕ!**

**В случае пожара немедленно звонить по телефонам:**
**Единый телефон службы спасения 01, сотовая связь 112,**
**Дежурный диспетчер филиала ОАО «ФСК ЕЭС» - МЭС Урала,**
**тел.: 8-800-700-33-59**

**Уважаемые члены советов многоквартирных домов, члены товариществ собственников жилья, жильцы многоквартирных домов, руководители и специалисты управляющих организаций города!**

Ежегодно в нашем городе проводится конкурс «Лучший двор, дом, подъезд». Конкурс проводится в соответствии **с постановлением администрации города от 16.07.2010 №1606 «О проведении конкурса на звание «Лучший двор, дом, подъезд».** По итогам конкурса, проводимого к Дню города, определяются первые, вторые и третьи места в трех номинациях: «Лучший подъезд», «Лучший дом», «Лучший двор».

Звание «Лучший» присваивается на год.

В соответствии с положением о конкурсе на звание «Лучший двор, дом, подъезд» актив общественности, занявший призовое место, награждается денежной премией и дипломами администрации города Нижний Тагил. Также победителям вручаются специально изготовленные таблички для размещения на объектах.

**Заявки на участие в конкурсе подаются в районные администрации по месту жительства, в отдел по благоустройству и жилищно-коммунальному хозяйству с 11 до 25 июля 2015 года.**

*Приглашаем жителей города принять участие в конкурсе «Лучший двор, дом, подъезд», итоги которого будут подведены к Дню города-2015.*

## НИЖНЕТАГИЛЬСКИЙ ОТДЕЛ РОСРЕЕСТРА ИНФОРМИРУЕТ

В целях обеспечения повышения качества данных информационных ресурсов Росреестра с 2012 года проводятся масштабные мероприятия, направленные на гармонизацию сведений Единого государственного реестра прав на недвижимое имущество и сделок с ним (ЕГРП) и государственного кадастра недвижимости (ГКН) и исправление в них ошибок.

В настоящее время сопоставлено 99% сведений о земельных участках и объектах капитального строительства. Оставшийся 1% - это объекты, корректировка данных по которым требует либо специального нормативно-правового регулирования либо обращения правообладателя в орган кадастрового учета или регистрирующий орган, либо в суд.

В процессе гармонизации (сопоставления) и верификации (исправления ошибок) сведений ЕГРП и ГКН Росреестр только в 2014 году направил почти 800 тысяч запросов об уточнении сведений. В целом по стране за период 2012-2014 годов в КГН исправлены ошибки в сведениях о более чем 29 миллионах объектов капитального строительства.

Данные ЕГРП и ГКН коррелируются, а именно:

- в соответствии с федеральным законом от 21.07.1997 г. №122-ФЗ «О государственной регистрации прав на недвижимое имущество и сделок с ним» сведения о характеристиках объекта недвижимого имущества, содержащиеся в ГКН, считаются сведениями ЕГРП;
- в соответствии с федеральным законом от 24.07.2007 года №221-ФЗ «О государственном кадастре недвижимости» сведения о правах, содержащиеся в ЕГРП, считаются внесенными в ГКН.

Во избежание ситуаций приостановления и отказа в государственной регистрации рекомендуем заявителям до совершения каких-либо сделок с недвижимым имуществом уточнять сведения об объектах в государственном кадастре недвижимости путем подачи соответствующего запроса.

## Уважаемые льготники!

В соответствии со статьей 160 Жилищного кодекса Российской Федерации отдельным категориям граждан, имеющим право на предоставление мер социальной поддержки на оплату ЖКУ, предусмотрена денежная компенсация расходов по оплате за ЖКУ, в том числе и по оплате взносов на капитальный ремонт общего имущества в многоквартирном доме. Также статьей 160 регламентирована приостановка выплаты компенсации гражданам, которые получают данную меру социальной поддержки и имеют задолженность по оплате жилого помещения и коммунальных услуг. **В структуру платы за жилое помещение кроме платы за содержание и ремонт жилого помещения включен взнос на капитальный ремонт.** После того, как задолженность будет погашена или будет заключен договор о ее погашении, компенсация будет перечислена в полной мере в очередной период выплаты компенсации.

**Во избежание приостановки выплаты компенсации вам необходимо своевременно и в полном объеме производить расчеты с поставщиками жилищно-коммунальных услуг.**

Обращаем ваше внимание, что к неплательщикам взносов на капремонт будут применяться те же санкции, что и при наличии задолженности за оплату жилищно-коммунальных услуг в соответствии с нормами жилищного законодательства.

**15 июля** -
15 лет со дня безвременной смерти единственного сына

**Андрея Михайловича МАРТИЛОВА**

Живым тебя представить так легко, что в смерть твою поверить невозможно.

**Мама**

**Управление образования администрации города Нижний Тагил, Нижнетагильская городская организация профсоюза работников народного образования и науки Российской Федерации, коллектив муниципального бюджетного дошкольного образовательного учреждения детский сад «Солнечный круг» выражают глубокое соболезнование директору Елене Александровне БАЕВОЙ по поводу смерти ее супруга.**

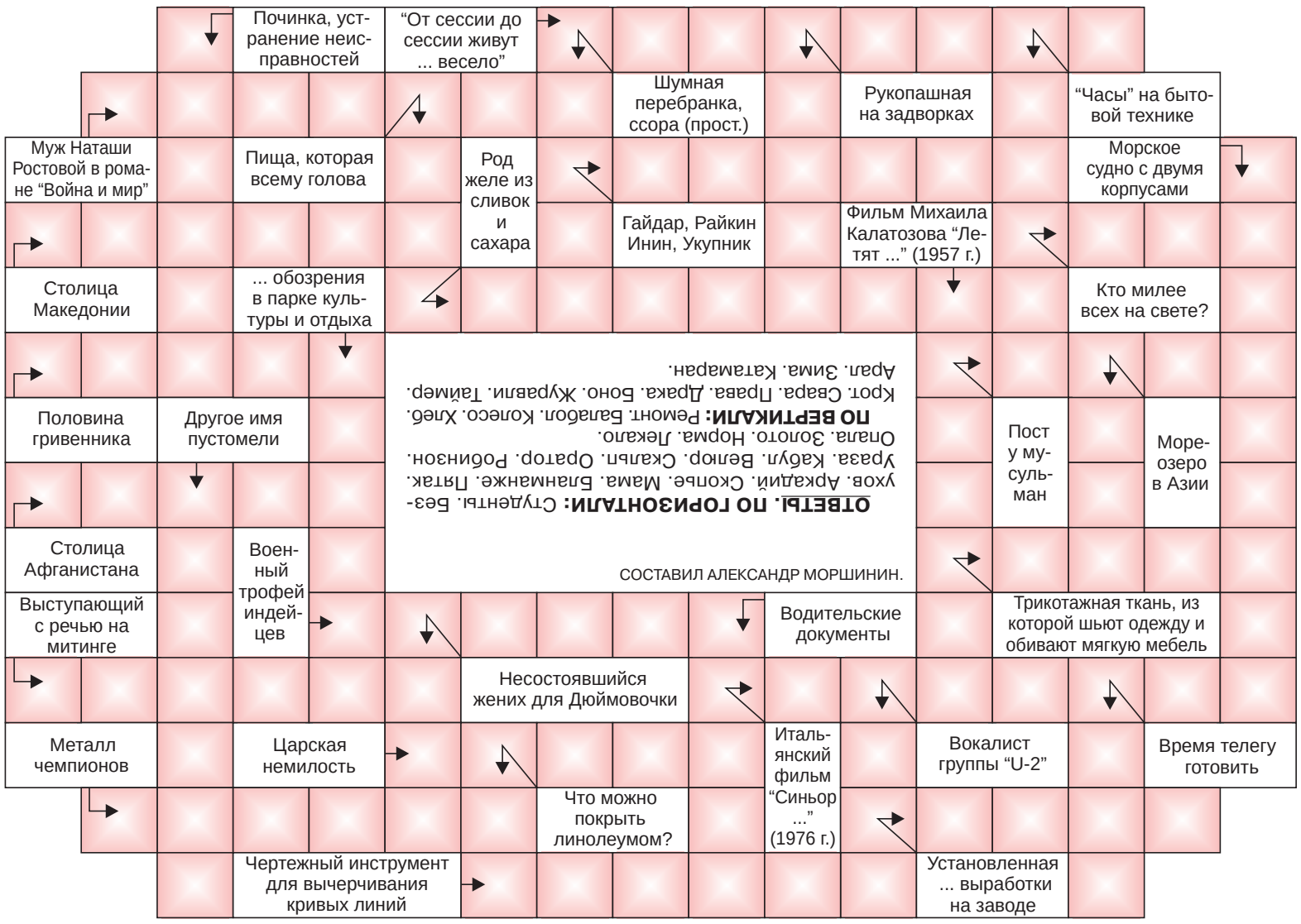


## бывает же

### Комары выберут самую вкусную девушку

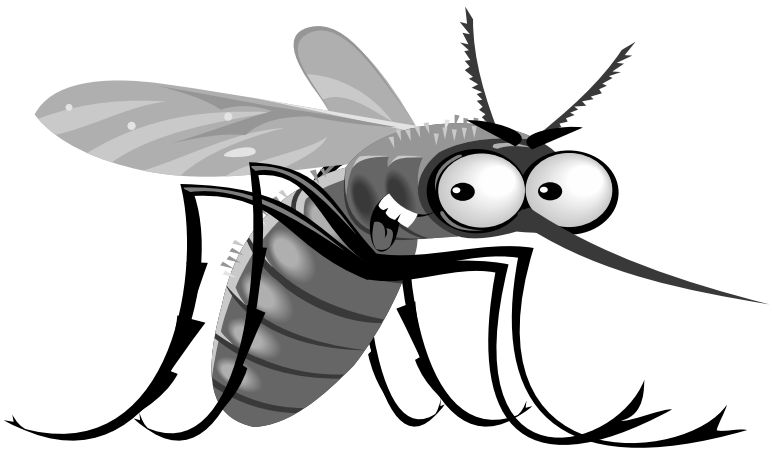

ИЛЛЮСТРАЦИЯ ПЕТРА УПОРОВА.

В пермском городе Березники с 17 по 19 июля пройдет фестиваль русского комара, на котором выберут самую вкусную девушку. В конкурсе примут участие женщины, которые утверждают, что их любят насекомые. Победительница получит символический приз. Из желающих будут выбраны претендентки, которым придется раздеться до шортиков и легких топов. В таком виде им предстоит простоять минут 20, а после экспертное жюри, куда войдет врач, осмотрит тела покусанных. Победительницей будет названа та, у которой обнаружится наибольшее число укусов. В прошлом году конкурс сорвался из-за плохой погоды, а вот в 2013 году победу в нем одержала участница, на теле которой эксперты насчитали 100 укусов. Кроме того, тогда в Пермском крае проводился еще и конкурс по ловле комаров. В этом году на фестивале пройдет также конкурс детской моды «Последний писк», конкурс песни «Комаринская» и турнир «Интеллектуальный зуд». Отмечается, что на фестивале будет запрещена продажа и распитие любых алкогольных напитков.

**Лента.Ру.**

## улыбнись!

### Анекдоты про погоду и синоптиков

Синоптик диктует секретарше прогноз:

- В воскресенье небольшой дождь, температура...

- О, какая жалость! А я собиралась в парке погулять.

- Ну хорошо, тогда дождь вычеркните.

***

- На выходные обещали 30 градусов жары.

- Да не может быть!

- Может! 15 - в субботу, 15 - в воскресенье.

***

В Гидрометеобюро поставили новый суперкомпьютер! Наконец-то и они смогут узнавать погоду в Интернете...

***

Крым, пляж, люди изнемогают от жары. Раздается всем известный крик:

- Хачапури, свежие хачапури! Мальчики, не хотите хачапури?!!

- Бабушка, от ваших хачапури у нас пучит хари!!!

***

- Что так привлекает людей в карьере синоптика?

- А где же еще можно ошибаться в пятидесяти случаях из ста и при этом не потерять работу?

***

Диктор на телевидении:

- И коротко о погоде: брррр!

***

- Папа, а почему дяди-синоптики дают ураганам женские имена?

- Сына... я не хочу ничего говорить о твоей бабушке по матери... вырастешь - сам поймешь...

| Вт | Ср | Чт |
|---|---|---|
| 14 июля | 15 июля | 16 июля |
| ночью +13° | ночью +13° | ночью +14° |
| днем +19° | днем +19° | днем +17° |
| Пасмурно | Облачно, небольшой дождь | Облачно, дождь, гроза |
| Небольшие геомагнитные возмущения | Небольшие геомагнитные возмущения | |

## вопрос – ответ

### Пообедал в кредит?

**«Я, работник Уралвагонзавода, получил карту питания для расчета в столовых УВЗ. В договоре к ней сказано, что мне предоставляется кредит в размере 5000 рублей с процентной ставкой 28% годовых на 360 месяцев. Заемщик должен пополнять счет наличными в любом офисе банка или через банкомат, размер неустойки за просрочку платежа составляет 0,8%. Действительно ли обеденные карты являются кредитными? Должен ли я самостоятельно и ежемесячно производить выплату кредита? Требуется ли выплачивать проценты?»**

**(Звонок в редакцию)**

**За разъяснением ситуации мы обратились в пресс-службу Уралвагонзавода.**

Карта действительно является кредитной. Но при наличии на ней собственных средств ею можно пользоваться как обычной дебетовой. При недостатке собственных средств можно воспользоваться заемными средствами банка. До 50 дней можно пользоваться средствами банка и не платить проценты (так называемый беспроцентный период пользования средствами). Если взятая сумма вовремя возвращается, то проценты не начисляются.

Закрыть карту питания, как и другие карты, клиент может в любое удобное для него время и в любом отделении банка. Если сотрудник завода рассчитывался картой питания в столовой завода, то банк в конце каждого месяца совместно с комбинатом питания УВЗ сверяет суммы и направляет их на завод. Предприятие возмещает потраченную сумму на карте питания из заработной платы сотрудника (424 шифр в расшифровках) до 20-го числа каждого месяца. В этом случае сотруднику завода самостоятельно ничего вносить не нужно. И так как возмещение приходит ежемесячно до 20-го числа, т.е. до окончания беспроцентного льготного периода, то проценты по картам питания не начисляются.

Но если сотрудник завода воспользовался заемными средствами банка (кредитным лимитом) и на карту питания не поступят денежные средства от предприятия (в случае увольнения или длительного больничного), потраченные на питание в период, когда он еще работал, то работнику нужно самостоятельно внести денежные средства в счет погашения задолженности.

В этом случае банк предлагает два варианта.

**Первый.** Погасить задолженность полностью, чтобы не платить проценты (уложиться в беспроцентный льготный период).

**Второй.** Растянуть выплату долга, внося ежемесячно минимально необходимые платежи. При этом на остаток задолженности будут начисляться проценты из расчета 28% годовых.

Погасить задолженность клиент также может в любое удобное время в любом отделении банка.

**Анастасия ВАСИЛЬЕВА.**

ТАГИЛЬСКИЙ РАБОЧИЙ
**УЧРЕДИТЕЛИ:**
**администрация города Нижний Тагил (ул. Пархоменко, 1а),**
**МАУ «Нижнетагильская информационная компания «Тагил-пресс» (пр. Ленина, 11)**
Газета зарегистрирована управлением Федеральной службы по надзору за соблюдением законодательства в сфере массовых коммуникаций и охране культурного наследия по УрФО
Регистр. свидетельство ПИ № ФС11-1302
**ИЗДАТЕЛЬ:**
**МАУ «Нижнетагильская информационная компания «Тагил-пресс», 622001, г. Нижний Тагил, пр. Ленина, 11.**

**Зам. директора Б.Г. МИНЕЕВ** **Тел.: 41-49-85**
**Отв. секретарь В.И. МАРКЕВИЧ** **Тел.: 41-49-85**
**Для справок по редакции** **Тел.: 41-49-85**
**Дежурный по номеру - Т.М. ШАРЫГИНА**
**Подписка на газету - с любого месяца. Подписной индекс - 53833**

**Адрес редакции:** 622001, Нижний Тагил, пр. Ленина, 11.
**Электронная почта:** post@tagilka.ru
**Сайт:** www.tagilka.ru
**Отдел рекламы (тел./факс):** (8-3435) 41-50-10
**Электронная почта:** reklama@tagilka.ru
**Отдел распространения:** 41-49-62

Номер набран и сверстан в компьютерном центре МАУ «Нижнетагильская информационная компания «Тагил-пресс» romanov@tagilka.ru
Отпечатано в ОАО «Нижнетагильская типография». Тел.: 41-49-74. 622001, г. Нижний Тагил, ул. Газетная, 81

• При перепечатке ссылка на газету обязательна • Ответственность за публикуемые объявления несут рекламодатели • Рекламируемые товары и услуги подлежат сертификации и лицензированию • Материалы со словом «РЕКЛАМА» публикуются на коммерческой основе (на правах рекламы) • Мнения авторов не всегда совпадают с мнением редакции

**Время подписания в печать по графику - 19.30. Фактически - 19.00**
**Заказ 2261 Объем 2 п.л. Тираж 2657 экз.**
**Городская общественно-политическая газета. Выходит по вторникам и четвергам. Цена свободная**