ДА ЗДРАВСТВУЕТ КОНСТИТУЦИЯ СССР—КОНСТИТУЦИЯ СОЦИАЛИСТИЧЕСКОГО ОБЩЕСТВА! ДА ЗДРАВСТВУЕТ СОВЕТСКАЯ ДЕМОКРАТИЯ!

Пролетарии всех стран, соединяйтесь!

БОЛЬШЕВИК

ОРГАН РЕЖЕВСКОГО РАЙКОМА ВКП(б) И РЕЖЕВСКОГО РАЙОННОГО СОВЕТА ДЕПУТАТОВ ТРУДЯЩИХСЯ

СРЕДА 5 ДЕКАБРЯ 1945 г. № 53 (1704) город РЕЖ СВЕРДЛОВСК. ОБЛ. цена 15 коп.

27 дней осталось до подписания рапорта товарищу Сталину!

Шире развернем социалистическое соревнование за честь первыми подписать годовой отчет уральцев вождю!

Указ Президиума Верховного Совета РСФСР

Об утверждении Свердловской окружной избирательной комиссии по выборам в Совет Национальностей от РСФС

На основании ст ст. 47, 48 и 49 «Положения о выборах в Верховный Совет СССР» утвердить в Свердловскую окружную избирательную комиссию по выборам в Совет Национальностей от РСФСР в составе следующих представителей общественных организаций и обществ трудящихся:

Председатель избирательной комиссии—**Бармасов** Петр Ефимович—от Свердловской коммунистической организации,

Заместитель председателя избирательной комиссии—**Боголюбов** Евгений Александрович—от Молотовской организации профессионального союза работников высшей школы и научных учреждений,

Секретарь избирательной комиссии—**Шулятьева** Вера Ивановна—от Центрального Комитета профессионального союза работников медико-санитарного труда Урала и Западной Сибири.

Члены избирательной комиссии:

Азовская Александра Ивановна—от Свердловской областной организации профессионального союза работников начальной и средней школы,

Данилова Нина Александровна Свердловской организации Всесоюзного Ленинского Коммунистического Союза Молодежи,

Казанцев Максим Афанасьевич—от рабочих, служащих и инженеров Свердловского железнодорожного узла,

Кулагин Федор Игнатьевич—от Свердловского областного совета общества содействия обороне, авиационному и химическому строительству в СССР (Осоавиахим),

Лапшина Варвара Федоровна—от колхозников колхоза «Ленинский призыв», Камышловского района, Свердловской области,

Путин Иов Федорович—от рабочих, служащих и инженеров завода имени Молотова, гор. Молотов,

Сосунов Василий Иванович—от рабочих, служащих и инженеров Первоуральского дважды орденоносного Новотрубного завода Свердловской области,

Тимофеев Михаил Михайлович—от профессиональной организации ордена Ленина и ордена Красного Знамени завода имени Сталина, гор. Молотов.

Председатель Президиума Верховного Совета РСФСР Н. ШВЕРНИК.
Секретарь Президиума Верховного Совета РСФСР П. БАХМУРОВ.

Москва, 23 ноября 1945 года.

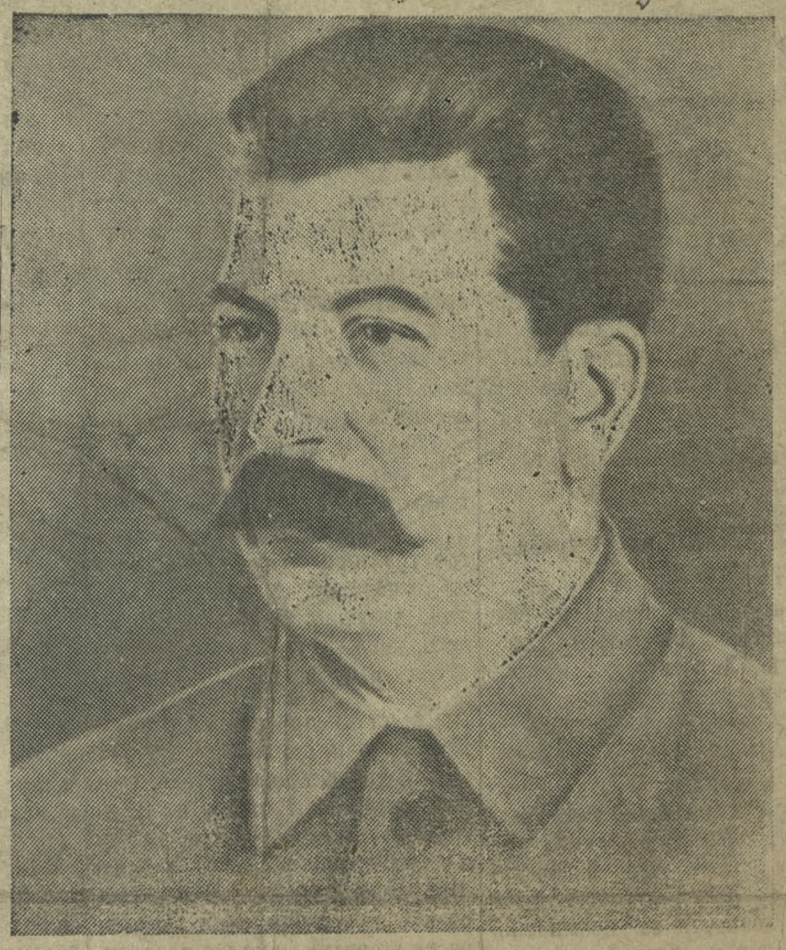

Об утверждении окружных по выборам в Совет Союза избирательных комиссий по Свердловской области

Решением исполнительного комитета Свердловского областного совета депутатов трудящихся от 30 ноября 1945 г. утверждены окружные по выборам в Совет Союза избирательные комиссии в составе следующих представителей общественных организаций и обществ трудящихся:

ПО 272 ПЕРВОУРАЛЬСКОМУ ИЗБИРАТЕЛЬНОМУ ОКРУГУ

Председатель избирательной комиссии—**Полишенко** Виктор Иванович—от Первоуральской коммунистической организации.

Заместитель председателя избирательной комиссии—**Томиловских** Виталий Васильевич—от Билимбаевской районной организации Осоавиахима.

Секретарь избирательной комиссии—**Кошечкин** Иван Яковлевич—от рабочих, инженеров и служащих Новотрубного завода.

Члены избирательной комиссии:

Бордова Парасковья Павловна—от рабочих, инженеров и служащих Кировградского медеплавильного завода.

Глазова Любовь Матвеевна—от рабочих, инженеров и служащих Невьянского механического завода.

Ермаков Александр Иванович—от рабочих, инженеров и служащих Билимбаевского труболитейного завода

Карташева Галина Николаевна—от Режевской организации профсоюза работников начальных и средних школ.

Мутовкина Нина Михайловна—от Шалинской организации профсоюза работников начальной и средней школы.

Секачев Михаил Федорович—от колхозников и колхозниц сельхозартели имени «1-го Мая», В.-Пышминского района.

Труфанов Константин Алексеевич—от рабочих, инженеров и служащих Средне-Уральской электростанции—(СУГРЭС).

Четков Ефим Александрович—от рабочих, инженеров и служащих завода цветных сплавов.

Обращение актива учителей города

26 ноября состоялось собрание учительского актива города.

Участники собрания обратились ко всем учителям города и района с предложением активно включиться в подготовку к выборам в Верховный Совет СССР, шире развернуть политико-массовую и просветительную работу на избирательных участках и среди населения, одновременно с этим усилить борьбу за честь своей школы: осуществить закон о всеобуче, улучшить учебно-воспитательную работу в школах и вывести район по народному образованию в число передовых районов области, улучшить работу по внедрению «правил поведения для учащихся», улучшить работу библиотек, кружков, комсомольских и пионерских организаций школ

Участники собрания также обратились к шефствующим организациям школ, к руководителям предприятий, учреждений и председателям колхозов с призывом—больше проявить заботы о школах и народных учителях, обеспечить школы топливом, оказать необходимую помощь нуждающимся учащимся.

ИЗВЕЩЕНИЕ

6 декабря, в 7 часов вечера, в помещении парткабинета откроется очередная сессия городского совета депутатов трудящихся.

Повестка дня:

1. «О мероприятиях по усилению общественного порядка в городе».

2. «О состоянии всеобуча и воспитательной работы в школах».

На сессию приглашаются директора предприятий, председатели артелей, директора и заведующие городских школ и председатели уличных комитетов города.

Под водительством великого Сталина, под знаменем Сталинской Конституции—к новым победам!

День Сталинской Конституции народы Советского Союза в нынешнем году отмечают в условиях мирного развития, в обстановке подготовки к выборам в Верховный Совет Союза ССР. Это делает всенародный праздник еще более величественным, еще более торжественным.

Война против гитлеровской Германии победоносно завершена. Победа советского оружия является вместе с этим победой советской демократии над гитлеровской тиранией, над темными силами реакции.

Советское государство выдержало суровое испытание в годы войны с гитлеровской Германией. СССР с честью вышел из этого испытания, показав тем самым великую жизненную силу советской системы и непреодолимую мощь социализма.

«Уроки войны,—указывает товарищ Сталин,—говорят о том, что советский строй оказался не только лучшей формой организации экономического и культурного под'ема страны в годы мирного строительства, но и лучшей формой мобилизации всех сил народа на отпор врагу в военное время».

На протяжении всей Отечественной войны советский социалистический строй, советская демократия неуклонно укреплялись и развивались. Авторитет и влияние органов советской власти неуклонно росли. Наш народ на опыте войны еще раз убедился, что советская власть является единственной формой государственного управления, способной до конца отстаивать его жизненные интересы.

Сейчас наш народ готовится к великому акту—выборам в Верховный Совет СССР на основе Сталинской Конституции.

Граждане великой непобедимой советской державы к предстоящим выборам в Верховный Совет СССР идут сплоченными, дружными рядами с непоколебимой верой в величие идей социализма, с несокрушимой волей добиться новых успехов нашей могучей Родины.

Под водительством великого Сталина, под знаменем Сталинской Конституции мы добьемся новых побед в деле восстановления нашего народного хозяйства, в деле его дальнейшего развития, в деле расцвета благополучия всех трудящихся советской страны во славу нашего отечества—оплота мира, прогресса и безопасности народов.

Беседы о Конституции СССР

4 декабря на заводе, где заместителем директора тов Жданов, на Никельзаводе и на заводе, где заместителем секретаря партбюро тов. Фрыкин, агитаторы провели беседы о Сталинской Конституции и подготовке к выборам в Верховный Совет СССР.

ПАРТИЙНАЯ ЖИЗНЬ

Собрание районного партийного актива

Собрание райпартактива обсудило доклад секретаря РК ВКП(б) тов. Чарикова об итогах XXV пленума Свердловского обкома ВКП(б).

В своем докладе тов. Чариков отметил положительный опыт политико-массовой работы с населением ряда первичных партийных организаций. В связи с подготовкой к выборам в Верховный Совет СССР на Механическом заводе работает 23 кружка, в которых рабочие изучают «Положение о выборах в Верховный Совет СССР», Конституцию Советского Союза и доклад товарища Молотова «О 28 годовщине Великой Октябрьской Социалистической революции». С агитаторами проводятся инструктивные совещания В красном уголке завода организован агитпункт, где сосредоточена литература, вывешаны схемы по Конституции СССР, вывешиваются лозунги, плакаты и т. д.

Хорошо поставлена политико-массовая работа на Никелевом заводе и на заводе, где заместителем секретаря партбюро тов. Фрыкин.

Далее докладчик подверг резкой критике Леневскую, Аромашскую, Липовскую, Глинскую и ряд других партийных организаций за слабое развертывание политико-массовой работы среди населения.

Говоря о производстве товаров широкого потребления, тов. Чариков подверг резкой критике работу предприятий местной промышленности за невыполнение планов и плохое качество выпускаемой продукции. Артели «1-е Мая», «Работник», «Швейкомбинат», Пищепромкомбинат и Райпромкомбинат не справляются с выполнением планов, а также много товаров выпускают низкого качества.

Особенно резкой критике была подвергнута работа Райпромкомбината (директор тов. Хомяков) за плохое качество выпускаемой продукции. На складах Райпотребсоюза скопилась масса товаров широкого потребления. Покупатели эти товары не берут.

Освещая работу машинно-тракторных станций, докладчик указал, что Режевская и Черемисская МТС в нынешнем году успешно справились с возложенными на них задачами. Благодаря успешной работе машинно-тракторных станций колхозы района в истекшем году по сравнению с 1944 г. расширили посевную площадь почти на 1500 га зернобобовых, на 240 га картофеля и более, чем на 100 га овощных культур. Увеличен урожай зерновых на 2 центнера и картофеля на 80 центнеров с гектара. Это дало возможность району закончить выполнение государственного плана хлебопоставок 13 октября и сдать государству сверх плана 20 тысяч пудов зерна.

Не плохо готовятся машинно-тракторные станции к будущей весне. Обе МТС план ремонта тракторов и прицепного инвентаря перевыполняют из месяца в месяц. Но было бы ошибочно думать, что в работе МТС нет недочетов. Машинно-тракторные станции не исчерпали своих возможностей. Многие трактористы и комбайнеры не выполнили сезонных заданий, допущен перерасход горючего, неудовлетворительно готовятся механизаторские кадры.

Предстоит проделать большую работу по подготовке к новому сельскохозяйственному году, чтобы превратить машинно-тракторные станции в подлинно культурно-производственные центры на селе и усилить их роль в деле повышения урожайности и организационно-хозяйственного укрепления колхозов.

Шефствующие заводы обязаны оказать действенную помощь МТС в деле укрепления их производственной базы, в оборудовании машинно-тракторных мастерских, в ремонте тракторов и прицепного инвентаря.

В заключение тов. Чариков рассказал партийному активу о ходе электрификации колхозов и призвал актив приложить все усилия на завершение плана электрификации, на выполнение обязательств, взятых трудящимися района в священной клятве уральцев товарищу Сталину.

Забота о здоровьи трудящихся

В дореволюционное время Режевской район обслуживался одной земской больницей, штат которой состоял из одного врача, одного фельдшера и аптекаря.

В годы сталинских пятилеток сеть лечебно-профилактических учреждений района выросла в 17 раз. В трудные годы Великой Отечественной войны количество лечебных учреждений значительно увеличилось.

Сейчас каждый сельский совет района имеет фельдшерский пункт. А такие сельсоветы, как Аромашский, Глинский, Леневский, Липовский имеют фельдшерско-акушерские пункты.

Районная и Черемисская участковая больницы имеют лаборатории и рентгено-физиотерапевтические кабинеты.

На здравпунктах района самоотверженно трудятся 11 врачей, 85 фельдшеров и акушерок, десятки медицинских сестер и санитарок, которые проводят большую санитарно-противоэпидемическую работу.

В деле улучшения медико-санитарного обслуживания населения первое место среди лечебных учреждений района принадлежит Черемисской участковой больнице, руководителем которой является врач-энтузиаст Эглис. Здесь работает старейший фельдшер района Иван Петрович Шабунин. Помещение Черемисской больницы содержится в образцовом порядке, в палатах тепло и уютно. Коллектив больницы дружно борется за улучшение качества медицинского обслуживания.

Более 20 лет трудится на посту фельдшера заведующий Липовским фельдшерско-акушерским пунктом Иван Михайлович Назаров. Тов. Назаров умело оказывает медицинскую помощь населению и пользуется большим авторитетом. При пункте имеется образцовое подсобное хозяйство

Честным и самоотверженным трудом заслужили себе славу такие медработники района, как старый и всеми уважаемый врач З. К. Бахмутова, акушерка Е. А. Гаренских, медсестра Н. Я. Лебедева и др.

Однако не во всех медицинских учреждениях лечебная работа стоит на должной высоте. В такие фельдшерские пункты, как Каменский, Останинский, Клевакинский больные идут неохотно. На многих участках больные не могут получить самых простых медикаментов.

Режевская районная больница в достаточной степени не подготовлена к зиме. Топлива заготовлено на 35 процентов, ремонт зданий не закончен.

Медицинским работникам нужно приложить все усилия к тому, чтобы улучшить работу лечебных учреждений района и повысить качество медицинской помощи населению.

В. ШЕПТЯКОВ.
Зав. Райздравотделом.

Передовики оборонной работы

В социалистическом соревновании по оборонной работе Режевской районный совет Осоавиахима занял первое место в области. Ему вручено переходящее Красное знамя областного совета Осоавиахима.

Областной совет Осоавиахима премировал председателя райсовета Осоавиахима тов. Четверкина и инструктора ПВХО тов. Рогачеву месячным окладом.

Райсовет Осоавиахима выдал денежные премии лучшим активистам оборонной работы тт. Плаксину, Лагунову, Гороховой, Ермаковой и др.

Сейчас райсовет Осоавиахима, борясь за закрепление достигнутых результатов, проводит стрелковые соревнования между первичными организациями Осоавиахима, намечает в ближайшие дни провести смотр тактической подготовки. Первичные организации Никельзавода, школ и другие активно ведут подготовку к этому смотру.

Проводится большая работа по росту рядов Осоавиахима. Создаются новые первичные Осоавиахимовские организации в колхозах и учреждениях района.

Авакумов Михаил Константинович, стахановец-слесарь Механического цеха, выполнивший план ноября на 288 процентов. (Никельзавод).

Детский садик открыт

На заводе, где заместителем директора тов. Жданов, в теплом, чистом и уютном помещении вновь открыт детский садик. Комнаты отделаны трафаретами. На стенах рисунки мартышек, зайчиков, медведей и других животных. Все это так интересно для детей дошкольного возраста. Детский садик рассчитан на 30 человек.

Такой подарок ко Дню Сталинской Конституции преподнесла дирекция для детей рабочих и служащих своего завода.

Л. ХОМЯКОВА.

Образцовое хранение семян

Семена—одно из основных условий получения высокого урожая. Это хорошо усвоили члены колхоза «Оборона». Они полностью засыпали семенной фонд пшеницы 220 центнеров, ячменя—100, гороха—25, овса—330. Создан страховой фонд в размере 90 центнеров. Весь семенной материал просортирован, по влажности доведен до кондиций. Всхожесть—96 процентов. Сейчас идет сортирование на 2 ряд. Пшеница триерується.

Склады под семена приведены в образцовый порядок. Все щели заделаны. В них не попадет ни воробей, ни снежинка. В складах оборудованы настил, полати. Семена лежат слоем в 65—70 см. Для поддержания нужной температуры сложена голландка. Не зайдешь в склад до тех пор, пока начисто не обметешь ноги от снега.

И. ОЛЬКОВ.

На пути к сплошной электрификации колхозов

Мог ли думать раньше крестьянин, когда он в одиночку сохой пахал землю, а вечерами сидел в своей избе с лучиной, что когда-то в его хате загорится электрический свет.

За годы советской власти лицо сельского хозяйства совершенно изменило свой облик. Крестьяне об'единились в колхозы. На колхозных полях загудели тракторы, появились комбайны. В колхозных избах вместо лучины и керосиновой коптилки загорелась «лампочка Ильича».

Больших успехов в электрификации колхозы добились за годы Великой Отечественной войны, а особенно в нынешнем году.

До начала войны с гитлеровской Германией в нашем районе было электрифицировано всего лишь 7 колхозов, в них было освещено 325 колхозных домов. Сейчас у нас электрифицировано 24 сельхозартели. 1728 домов колхозников получили электрический свет. В них загорелось 2730 «лампочек Ильича».

Электрификация совершенно изменила культуру, быт и производственную жизнь колхозной деревни. Ряд колхозов не только осветили свои общественные здания—правления, конные и скотные дворы, склады и различные мастерские, но и использовали электрическую энергию для молотьбы, сортирования, подачи воды для поливки овощей, для снабжения общественного животноводства.

Если в 1940 году в колхозном производстве использовалось электромоторов мощностью в 19 лошадиных сил, то сейчас установлено электромоторов мощностью около 100 лошадиных сил.

Колхозники района с помощью промышленных предприятий в 1945 году проложили 34 км. высоковольтной и 38 км. низковольтной линий, установили около 1500 опор и выполнили ряд других работ по электрификации.

Особенно хорошо выполнили свое обязательство по электрификации подшефных колхозов Никельзавод. Справились со своими обязательствами заводы, где заместителем директора тов. Жданов, и зам. секретаря партбюро тов. Фрыкин.

Но было бы ошибкой успокаиваться на достигнутом. Мы должны дать электрический ток в три колхоза Октябрьского сельсовета, где монтажные работы подходят к концу. Наш район имеет все возможности, чтобы уже в этом году все колхозы были электрифицированы.

25 пленум обкома ВКП(б) поставил перед партийными и непартийными большевиками задачу мобилизовать все свои силы, весь народ на завершение плана электрификации МТС и колхозов, на выполнение клятвы уральцев товарищу Сталину. Эта задача нами должна быть решена успешно.

Ф. БАРАХНИН.

Ответственный редактор К. Е. МАЛЫГИН.

Судебный исполнитель Режевского народного суда **ИЗВЕЩАЕТ** о продаже дома, находящегося в городе Реж, Пролетарская улица, № 36. О цене справиться у судебного исполнителя.

Срочно ТРЕБУЮТСЯ: главный бухгалтер ОКС'а, ст. бухгалтера. Принимаются ученики-счетоводы. Предоставляется жилая площадь.

Обращаться по адресу: г. Реж, п/ящик № 8, к главному бухгалтеру завода, телефон 39, доб. 99.

НС—19764 Город Реж, типография Свердловского управления издательств и полиграфии Заказ 2159