26.500

54.600

1.650.000

153495

Архив

Государственная публичная библиотека им. В. Г. Белинского г. Свердловск

Пролетарии всех стран, соединяйтесь!

ПРАВДА КОММУНИЗМА

Орган Режевского райкома Коммунистической партии Советского Союза и районного Совета депутатов трудящихся

№ 17 (3075) | Среда, 10 февраля 1960 г. | Цена 15 коп.

СОЦИАЛИСТИЧЕСКИЕ ОБЯЗАТЕЛЬСТВА

колхозников, колхозниц, рабочих РТС и специалистов сельского хозяйства Режевского района на 1960 год

За успехи в развитии общественного животноводства и выполнение двух годовых планов по продаже государству мяса в 1959 году, а также за увеличение производства и продажи государству хлеба и других сельскохозяйственных продуктов, Указом Президиума Верховного Совета СССР Свердловская область награждена орденом Ленина.

В достижениях трудящихся Свердловской области вложена и частица труда колхозников, колхозниц, рабочих РТС и специалистов сельского хозяйства Режевского района. Район продал государству 17685 центнеров мяса, 46904 центнера молока, 1 326.000 штук яиц, 60265 центнеров хлеба.

Боевая программа дальнейшего развития сельского хозяйства, изложенная в решениях декабрьского Пленума ЦК КПСС 1959 года и выступлении на этом Пленуме тов. Н. С. Хрущева, вызвала среди нас большой политический и трудовой подъем, вдохновила на новые героические дела во славу любимой Родины.

Горячо одобряя постановления декабрьского Пленума ЦК КПСС, в ответ на высокую награду области, подсчитав свои резервы и возможности, мы берем на себя в 1960 году новые социалистические обязательства по дальнейшему развитию всех отраслей сельского хозяйства района.

В текущем году продадим государству мяса 26500 центнеров, на 8800 центнеров больше, чем было продано в прошлом году, т. е. около 2,5 планов.

Для выполнения этих обязательств мы откормим и сдадим государству 4800 голов крупного рогатого скота, 18000 голов свиней, 160 тыс. голов птицы, в том числе 100 тысяч уток.

Для успешного осуществления задачи дальнейшего роста производства мяса обеспечим значительный рост поголовья всех видов скота, будем настойчиво бороться с потерями в животноводстве — падежом, обеспечим сдачу скота более высоких кондиций.

В связи с тем, что плотность поголовья коров на 100 га сельскохозяйственных угодий составляет всего только 5,5 головы, особое внимание обратим на рост поголовья коров, настойчиво будем работать над повышением их продуктивности. В 1960 году поголовье коров увеличим на 330 голов, а удой молока на корову достигнет 2550 килограммов.

Продадим молока государству 54600 центнеров или на 7,6 тыс. центнеров больше, чем было продано в 1959 году. Производство молока составит в колхозах района 142,5 центнера на 100 га сельхозугодий.

Дальнейшее развитие в районе получит птицеводство. В настоящее время в колхозах проведена необходимая подготовительная работа к тому, чтобы в 1960 году продать государству 243 тонны птичьего мяса, или в 3,4 раза больше, чем в 1959 году. **Продажа яиц достигнет 1650 тысяч штук или полутора годовых планов, при этом в среднем на несушку будет получено по 115 яиц.** Производство яиц на 100 гектаров посевов зерновых составит 18,8 тысячи штук.

Передовые колхозы, новаторы колхозного производства берут еще более высокие социалистические обязательства. Так, например, колхозы имени Ленина и имени Сталина продадут государству по 3 плана мяса, по 2 плана яиц, колхоз имени Ворошилова—4 плана яиц, колхоз имени Калинина—2,5 плана яиц.

Следуя примеру лучших животноводов страны, свинарки колхоза имени Сталина Е. Кукарцева, Т. Комина и тракторист этого колхоза Н. Климарев взяли обязательство откормить в течение года 2500 свиней и получить 2250 центнеров мяса.

Тракторист-свинарь колхоза „Ленинский путь“ А. Чушев обязался откормить 1000 голов свиней. Доярка колхоза имени Свердлова А. Л. Рякова от 17 закрепленных за ней коров надоит по 4000 кг. молока. Птичница колхоза имени Калинина Н. И. Алферьева получит от каждой куры-несушки по 150 яиц, птичницы артели „Ленинский путь“ Н. Олькова и И. Кузьминых—по 180 яиц.

Беря обязательство резко увеличить производство и продажу государству продуктов животноводства, мы ясно представляем, что успех дела будет зависеть прежде всего от укрепления кормовой базы в каждом хозяйстве. Основное внимание мы уделим повышению урожайности кукурузы и картофеля, которые в наших условиях являются главным источником кормов для растущего животноводства.

Для повышения кормовых ресурсов расширим площадь занятых паров, освоим в пашню 600 га за счет новых земель, увеличим посевы клевера, гороха, вики.

Своей неотложной задачей мы считаем повышение культуры земледелия. С этой целью примем меры к улучшению семеноводства и переходу на посев районированными сортовыми семенами всех культур, ускорим освоение севооборотов; намного увеличим применение местных удобрений, прежде всего торфо-навозных и навозно-земляных компостов, известкование кислых почв.

Творчески применяя передовую агротехнику, добьемся высоких и устойчивых урожаев всех сельскохозяйственных культур. В 1960 году обязуемся получить с каждого гектара зерновых 13 центнеров, картофеля 120 центнеров, овощей 130 центнеров, зеленой массы кукурузы с початками по 300 центнеров с тем, чтобы заложить по 12 тонн силоса на корову и 3 тонны силосованного картофеля на свиноматку.

Мы ставим задачу в текущем году не только резко увеличить выход мяса, молока, яиц, картофеля и овощей, но и значительно снизить затраты труда и средств на единицу продукции.

В нынешнем году мы проведем большую работу по укреплению производственной базы колхозов. Будет построено новых животноводческих помещений на 2960 голов, птичников на 21500 голов, хранилищ зерна, картофеля и овощей на 2000 тонн, гаражей и построек для хранения машин 2600 кв. метров. Намечаем построить 100 жилых домов.

В решениях этих задач большую помощь труженикам села окажут коллективы промышленных предприятий.

Мы будем еще настойчивее пропагандировать и внедрять в каждом хозяйстве передовой опыт и достижения науки.

Партийные организации, руководствуясь решениями декабрьского Пленума ЦК КПСС, свои усилия направят на улучшение организаторской и массово-политической работы среди тружеников села, на успешное проведение зимовки скота и образцовую подготовку к весеннему севу, как решающих условий для успешного выполнения взятых социалистических обязательств на 1960 год.

Мы вместе со всем советским народом горячо приветствуем и одобряем миролюбивую политику Советского государства и принятый сессией Верховного Совета Закон о новом значительном сокращении вооруженных сил СССР.

Мы решили продолжить социалистическое соревнование с колхозниками и колхозницами Коптеловского и Невьянского районов.

Обязательства приняты на районном собрании работников сельского хозяйства.

Иркутская область. За минувший год население молодого сибирского города Ангарска получило более 120 тысяч квадратных метров жилой площади. Во втором году семилетки будет построено еще много домов. 60 тысяч квадратных метров жилья сооружается из крупных панелей.

Бригада Б. Т. Лапицкого—одна из лучших на строительстве жилых зданий. В прошлом году она собрала 12 крупноблочных домов на 500 квартир. В этом году бригада перешла на крупнопанельное строительство из местного материала зологазобетона.

На снимке: сборка жилого дома из крупных панелей в новом 80-м квартале. Справа—Б. Т. Лапицкий.

Фото М. Минеева.

Фотохроника ТАСС.

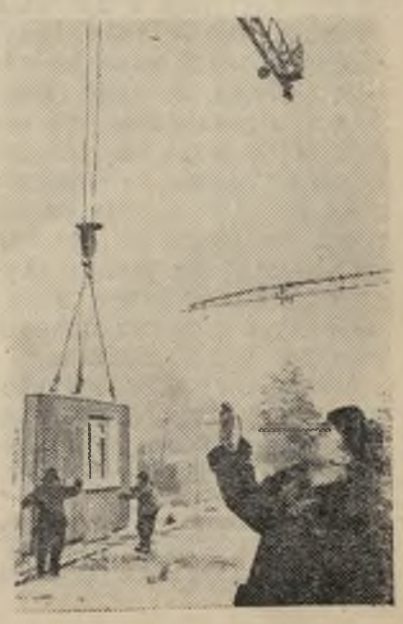

Регистрация кандидатов в депутаты Режевского районного Совета депутатов трудящихся

В соответствии с Положением о выборах в областные, окружные, районные, городские, поселковые и сельские Советы депутатов трудящихся кандидатами в депутаты Режевского районного Совета депутатов трудящихся выдвинуты и окружными избирательными комиссиями зарегистрированы следующие товарищи:

По избирательному округу № 16

Петелина Елизавета Павловна, 1925 года рождения, член КПСС, районный инспектор ЦСУ, выдвинута общим собранием рабочих, служащих и ИТР Режевского райпромкомбината.

По избирательному округу № 21

Пинаева Нина Степановна, 1927 года рождения, доярка колхоза имени Калинина, выдвинута общим собранием колхозников колхоза имени Калинина.

Регистрация кандидатов в депутаты Режевского городского Совета депутатов трудящихся

На основании Положения о выборах в местные Советы окружными избирательными комиссиями зарегистрированы следующие кандидаты в депутаты Режевского городского Совета.

По избирательному округу № 15

Рякова Нина Ивановна, 1937 года рождения, член ВЛКСМ, сверловщица.

По избирательному округу № 37

Суздалов Константин Иванович, 1916 года рождения, член КПСС, машинист крана.

По избирательному округу № 55

Климина Людмила Федоровна, 1939 года рождения, член ВЛКСМ, швея.

Свинарь А. Д. Чушев дал слово откормить 1.000 свиней

Будем соревноваться за наивысший надой молока!

4 февраля 1960 года состоялось районное совещание передовиков сельского хозяйства. На нем был заслушан и обсужден доклад первого секретаря РК КПСС тов. Петелина „Итоги работы колхозов района за 1959 год и задачи работников сельского хозяйства на 1960 год“.

На совещании присутствовали передовики колхозного производства нашего района и делегации соревнующихся с нами Невьянского и Коптеловского районов.

В прениях по докладу выступило 25 человек. От гостей с приветствиями и обменом опытом работы выступили секретарь Невьянского райкома партии тов. Кучев, председатель колхоза имени Куйбышева этого района тов. Белоусов, от делегации Коптеловского района инструктор Коптеловского РК КПСС тов. Кокшаров и агроном колхоза имени Чапаева тов. Шестаков.

В работе совещания принял участие заведующий сельскохозяйственным отделом Свердловского обкома КПСС Ф. П. Патраков.

Участники совещания приняли обязательства на 1960 год.

Здесь же состоялось вручение наград передовикам сельского хозяйства за успешное выполнение социалистических обязательств в 1959 году—первом году семилетки. Всего было премировано 57 человек.

После совещания состоялся большой концерт, поставленный силами предприятий г. Березовска.

Ниже печатаются выступления участников совещания.

КОЛХОЗ НАМЕТИЛ НОВЫЕ РУБЕЖИ

★ ★ ★

Надою 3200 литров молока на корову

Я рада, что мне предоставили возможность сегодня поделиться опытом своей работы. Дояркой в колхозе имени Сталина работаю уже 12 лет. В прошлом году брала обязательство надоить от каждой коровы 2850 литров. Свое слово сдержала. Надоено на каждую закрепленную за мной корову по 2911 литров молока, или прирост надоя за год составил по 483 литра. Выполняя решения декабрьского Пленума ЦК КПСС, я решила в 1960 году надоить по 3200 литров от каждой коровы.

Вместе с другими в составе делегации я была в передовом колхозе Владимирской области. Там мы убедились, что при новой организации труда доярки доят по 50 коров и более. Теперь в нашем колхозе идет подготовка к беспривязному содержанию коров, устройству доильных площадок, содержанию скота на глубокой подстилке.

Призываю всех доярок района включиться в соревнование за надой по 3200 литров молока от коровы.

Н. ЗИМИНА,
доярка колхоза имени Сталина.

СПРАШИВАТЬ БУДЕМ СТРОГО

Выполняя исторические решения XXI съезда КПСС, коллектив нашей фермы, не боясь трудностей, упорно боролся за то, чтобы было больше молока. Я лично за 1959 год надоила по 2778 литров молока от каждой коровы, а в 1960 году буду бороться за надой 3200 литров.

Для проверки хода выполнения социалистических обязательств в районе создана комиссия из передовиков колхозного производства. Мне выпала честь быть председателем этой комиссии. Поэтому предупреждаю всех руководителей колхозов и других руководителей, что спрашивать будем строго. Дал слово—сдержи.

А. БАТЕНЬКОВА,
доярка колхоза „Ленинский путь“.

ДОЯРКАМ НУЖНА ПОМОЩЬ

Мне радостно сообщить передовикам животноводства района, что свое обязательство за 1959 год я выполнила досрочно. Вместо 2400 литров надоено 2658 литров молока на корову. В новом году буду бороться за надой молока от каждой коровы не менее 3 тысяч литров. Многие доярки нашей фермы колхоза имени Ленина с первых дней нового года надаивают по 12—14 литров молока на корову ежедневно. У нас имеются большие резервы по увеличению продуктивности скота. Но наши руководители плохо помогают нам в борьбе за повышение удоев молока. Только сообща мы сможем успешно выполнить свои обязательства 1960 года.

Г. КОПАЛОВА,
доярка колхоза имени Ленина.

Дам 1000 центнеров мяса

Раньше я был механизатором, а в конце 1959 года пожелал работать на свиноводческой ферме. Следуя примеру мастера по откорму свиней Я. Чижа, я беру обязательство откормить 1000 голов свиней весом по 100 кг каждая.

А. ЧУШЕВ,
свинарь колхоза „Ленинский путь“.

150 яиц на курицу-несушку

В прошлом году мне удалось получить по 144 яйца на курицу-несушку. Используя имеющиеся резервы по увеличению яйценоскости птицы, на 1960 год беру обязательство получить по 150 яиц от несушки.

Н. АЛФЕРЬЕВА,
птичница колхоза имени Калинина.

Откормим 2500 свиней

В прошлом году свиноводческая ферма первой бригады колхоза имени Сталина сдала мяса свинины государству 631 центнер. В 1960 году производство свинины будет увеличено в несколько раз. Ознакомившись с опытом работы Ярослава Чижа, мы решили последовать его примеру. Свинарка Е. Кукарцева, тракторист К. Климарев и я взяли обязательство откормить 2500 свиней весом 90 кг каждая. Откорм будет производиться в летнем лагере для свиней с меньшими затратами труда и по возможности на более дешевых кормах. Свое слово мы сдержим.

Т. КОМИНА,
свинарка.

В январе 1960 г. колхоз имени Ленина занял первое место в районе по надою молока. Ему присуждено переходящее Красное знамя.

На снимке: заседание правления артели. Слева направо: Г. П. Белоусов—зоотехник, Н. М. Луппей—председатель колхоза, М. Ф. Елизаров—секретарь парторганизации, П. И. Парамонов—бухгалтер, Е.Л.Худякова—член правления, П.И.Белоусов—агроном.

Снизим себестоимость продуктов животноводства

Декабрьский Пленум ЦК КПСС поднял тружеников сельского хозяйства на новые трудовые подвиги. В могучий поток сливаются усилия животноводов страны по досрочному выполнению семилетнего плана. Впереди идут мастера колхозного производства. Свинарь нашего колхоза Анатолий Дмитриевич Чушев имеет горячее желание дать больше дешевого мяса общественному хозяйству. У него много сил и энергии, и нет никакого сомнения в том, что свое слово—откормить 1000 свиней—он выполнит. Надо только создать ему условия для плодотворного труда. Следуя его примеру, молодые девушки-свинарки взялись откормить по 400 голов свиней в течение года. Птичницы второго участка тт. Кузьминых, Олькова и другие получат по 180 яиц на курицу-несушку. Таких примеров много. Они показывают, насколько политически выросли наши колхозники, поднявшись до общегосударственных интересов.

Теперь задача руководителей колхозов—помочь передовикам и на их опыте работы добиться резкого снижения себестоимости продукции. Увеличить поголовье скота и производить значительно больше мяса, молока, яиц на 100 га сельхозугодий против того, что мы сейчас имеем.

Свои обязательства—продать государству мяса 2,3 годовых плана, 400 тысяч штук яиц труженики нашего колхоза выполнят досрочно.

Л. КЛЕВАКИН,
заместитель председателя колхоза „Ленинский путь“.

Новые рубежи колхоза имени Ленина

Хорошо потрудились в минувшем году колхозники нашей артели. Продано государству мяса в 2,5 раза больше, чем в 1958 году. Сейчас колхоз наметил новые рубежи. В 1960 году будет произведено по 57 центнеров мяса на 100 га сельхозугодий, надоено молока по 2600 литров на корову, получено по 120 яиц на курицу-несушку. Артель продаст мяса государству 3 годовых плана и яиц два годовых плана.

Большинство животноводов взяло хорошие обязательства по досрочному выполнению плана второго года семилетия. Доярки молочнотоварной фермы д. Белоусово уже в первом месяце набрали хорошие темпы в работе. Все они выполнили январский план, а у отдельных доярок суточные удои составляют 13—14 литров на корову.

Опыт работы передовиков артели в прошлом году и нужное количество крупного рогатого скота и свиней позволяет заверить здесь собравшихся, что наши животноводы успешно справятся с задачами и в 1960 году.

Ф. ЕЛИЗАРОВ,
секретарь парторганизации колхоза имени Ленина.

Сведения о продуктивности животноводства в колхозах района за январь 1960 года

Первая графа—получено молока за месяц на корову (в литрах); вторая графа—получено яиц на курицу-несушку в месяц (в штуках); третья графа—получено молока на 100 га сельхозугодий (в центнерах); четвертая графа—получено яиц на 100 га сельхозугодий (в штуках).

Имени Ленина	239	10,6	16	1954
Имени Калинина	215	11,4	12	1589
Имени Свердлова	207	0,8	12	115
Имени Сталина	184	11,9	9	1965
Имени Ворошилова	168	9,2	11	4285
„Ленинский путь“	168	13,2	8	2021
„Урал“	157	5,6	8	862
Имени Чапаева	113	10,5	7	1834
По району	179	10,1	10	1665

Указ Президиума Верховного Совета РСФСР

О МЕРАХ БОРЬБЫ С САМОГОНОВАРЕНИЕМ И ИЗГОТОВЛЕНИЕМ ДРУГИХ СПИРТНЫХ НАПИТКОВ ДОМАШНЕЙ ВЫРАБОТКИ

В современных условиях, когда наша страна вступила в период развернутого строительства коммунизма, особо важное значение приобретает деятельность государственных и общественных организаций по коммунистическому воспитанию трудящихся, дальнейшему повышению уровня культуры и сознательности всех граждан, преодолению пережитков капитализма в сознании людей. Одним из наиболее вредных пережитков прошлого является пьянство, которое подрывает здоровье трудящихся, отрицательно сказывается на семейном быте, причиняет большой вред производству, наносит ущерб советскому обществу.

Распространению пьянства способствует изготовление самогона и других спиртных напитков домашней выработки.

Трудящиеся нашей страны справедливо возмущаются тем, что в результате самогоноварения уничтожается значительное количество сахара, зерна, свеклы, картофеля и других сельскохозяйственных продуктов, имеющих важное значение для удовлетворения потребностей населения и промышленности в сырье. Изготовление суррогатных спиртных напитков вредно не только тем, что при этом уничтожаются продукты питания, но и тем, что употребление этих напитков наносит непоправимый вред здоровью людей. Необходимо решительно пресечь эти антинародные действия и положить конец хищническому уничтожению сахара, зерна и других сельскохозяйственных продуктов.

Президиум Верховного Совета РСФСР обращает внимание Президиумов Верховных Советов автономных республик, исполнительных комитетов краевых, областных, районных, городских, сельских и поселковых Советов депутатов трудящихся на необходимость решительной борьбы с самогоноварением, а также с изготовлением других спиртных напитков домашней выработки.

В борьбе с самогоноварением необходимо, наряду с мерами государственного принуждения, широко применять разнообразные формы общественного воздействия. В каждом населенном пункте надо создать такую обстановку, при которой изготовление самогона и других спиртных напитков домашней выработки считалось бы позором и ни один человек, совершивший эти антиобщественные действия, не остался бы безнаказанным.

Учитывая многочисленные предложения и просьбы трудящихся о необходимости проведения более эффективных мер борьбы с самогоноварением и изготовлением других спиртных напитков домашней выработки, Президиум Верховного Совета РСФСР постановляет:

1. Запретить повсеместно изготовление самогона, чачи, араки, тутовой водки, браги и других спиртных напитков домашней выработки.

2. Лиц, уличенных в изготовлении или хранении самогона и других спиртных напитков домашней выработки, если эти действия совершены впервые, сурово осуждать на собраниях рабочих, служащих, колхозников или предавать товарищескому суду.

В случае, если меры общественного воздействия будут признаны недостаточными, указанных лиц подвергать штрафу до 300 рублей.

Штраф налагается по решению исполнительного комитета сельского, поселкового Совета депутатов трудящихся или по постановлению административной комиссии при исполнительном комитете районного, городского Совета депутатов трудящихся и подлежит уплате в 10-дневный срок.

В случае неуплаты в срок штраф взыскивается в порядке, установленном законом. Самогон и другие спиртные напитки домашней выработки, а также аппараты, служащие для их изготовления, подлежат изъятию и уничтожению.

3. Установить, что изготовление или хранение самогона, чачи, араки, тутовой водки, браги и других спиртных напитков домашней выработки, если эти действия совершены после применения к виновным мер общественного и административного воздействия за изготовление или хранение указанных напитков,—наказывается по приговору суда исправительными работами на срок от 3 х месяцев до одного года с конфискацией самогона, спиртных напитков и аппаратов, служащих для их изготовления.

Изготовление или хранение с целью сбыта самогона и других спиртных напитков домашней выработки, а также сбыт самогона и указанных напитков наказывается лишением свободы на срок до 3 лет с конфискацией самогона, спиртных напитков и аппаратов, служащих для их изготовления.

Председатель Президиума Верховного Совета РСФСР Н. ОРГАНОВ.
Секретарь Президиума Верховного Совета РСФСР С. ОРЛОВ.

Москва, 29 января 1960 года.

Колхозом руководит дважды Герой Социалистического Труда

Сталинградская область. Колхоз „Деминский“ Ново-Анненского района, которым руководит дважды Герой Социалистического Труда Прокофий Захарович Гвоздков,—самый крупный в области. Эта сельскохозяйственная артель является образцовым многоотраслевым хозяйством.

Активно готовятся в сельхозартели к весне: ремонтируется техника, на поля вывозятся удобрения, проверяются семена.

На снимке: председатель колхоза П. З. Гвоздков (справа) и заведующий молочнотоварной фермой С. Я. Глазков осматривают силос, который дается коровам.

Фото С. Курунина. *Фотохроника ТАСС.*

К нашим корреспондентам

Иногда в редакцию приходят письма, авторы которых не указывают своего обратного адреса, не ставят подпись или подписываются неразборчиво.

Стоит ли говорить, что работа с такими письмами очень затрудняется. Если автора нельзя разыскать, значит, нельзя получить от него добавочные сведения или уточнить факты. Более того, редакция не имеет возможности ответить на такое письмо.

Товарищи корреспонденты! Для того, чтобы облегчить работу редакции с письмами, для того, чтобы меры по ним принимались быстрее, не забывайте в конце своего письма сообщить свою фамилию, имя, отчество и адрес.

Письма в редакцию

Пусть все знают имена этих хулиганов

Полнокровной жизнью живут трудящиеся нашей страны. Повышается их благосостояние, культурный уровень. Есть все возможности плодотворно работать, спокойно отдыхать. Но не все пользуются этой возможностью, а есть и такие, которые нарушают общественный порядок.

Нигде не работает Федор Дмитриев. Придя как-то вечером домой, он без причины избил жену и в полночь выгнал из дома 12-летнюю сестру. Органами милиции Дмитриев арестован и привлечен по Указу за мелкое хулиганство.

Комсомольцы Юрий Кащеев и Константин Янович, инженер и техник, геологи, 15 января ночью пьяные учинили скандал в буфете станции Реж, перевернули стулья и столы, выражались нецензурной бранью в адрес работников буфета, а при задержании оказали сопротивление. Хулиганы получили по 12 суток ареста.

Систематически пьянствует комсомолец Владимир Алферьев, издевается над женой и сыном. Пьяница и хулиган осужден на 15 суток ареста.

Рабочий никелевого завода Юрий Лукин пьяный пришел в столовую № 3, мешал работать, за что оштрафован на 100 рублей.

Задача состоит в том, чтобы обсуждать каждый случай хулиганства, поднять на борьбу с ним всех трудящихся. Тогда исчезнут явления, позорящие честь и достоинство советского человека.

Н. ПТАШНИКОВ.

По-моему, это неправильно

30 января мне пришлось пойти со станции Реж до никелевого завода в детский сад за внуком. Я порадовалась, войдя в автобус: годы немолодые, чем пешком идти, спокойно проеду.

Не тут-то было. Когда я подала кондуктору Галине Малыгиной рубль и попросила билет, она потребовала мелочи. А у меня не было мелких денег. Тогда кондуктор не замедлила с ответом: „Нет мелочи, не садись в автобус“.

Пришлось мне сойти на первой же остановке (улица Зеленая) и пешком идти до садика.

Прошу П. А. Климина призвать к порядку грубияна-кондуктора.

М. УШАКОВА, пенсионерка.

УЛУЧШИТЬ ДОСТАВКУ ПОЧТЫ

Почтовое отделение поселка Быстринского плохо обслуживает своих клиентов по улицам Садовая, имени Маяковского и прилегающим к ним переулкам.

Газеты, письма, журналы, как правило, доставляются в 5—6 часов вечера, а иногда и совсем не поступают (так было 29 января и раньше). И это продолжается уже в течение ряда месяцев.

Надо руководству районной конторы связи подумать над вопросом своевременной доставки почты в поселок.

М. СОЛДАТОВ, пенсионер.

Бродячих собак надо уничтожать

Я вношу предложение: ввести регистрацию собак и требовать их содержания на привязи не только в городе, но и в сельской местности. А бродячих собак надо уничтожать.

А. МОКРОНОСОВ.

С. Черемисска.

По следам неопубликованных писем

МЕРЫ ПРИНЯТЫ

Продавец фирсовского магазина химлесхоза т. Титова в письме в редакцию сообщала о недостойном поведении председателя сельского Совета т. Тагильцева.

20 января письмо обсуждалось на заседании исполкома райсовета. Факты частично подтвердились. За допущенное нарушение трудовой дисциплины и правил торговли т. Тагильцеву поставлено на вид.

ВИНОВНЫЕ ПРЕДУПРЕЖДЕНЫ

В редакцию поступило коллективное письмо о невнимательном отношении кассиров кинотеатра „Аврора“ к просьбам зрителей. Директор кинотеатра т. Жирнова сообщила, что кассиры, виновные в грубом отношении к зрителям и нарушении трудовой дисциплины, предупреждены.

ПРАЗДНИК РУССКОЙ ЗИМЫ

Светлые дни детских впечатлений, полученных от общения с родной природой, провожают человека далеко в жизнь и пробуждают в нем желание отдать свои силы служению Родине,—писал А. И. Герцен.

Действительно, природа, особенно зимой, доставляет детям много радостей. Помня это, коллектив детсада № 1 вместе с шефами из школы № 1 превратили свой участок в снежное царство.

Белый медведь, лиса в нарядном сарафане, играющая в горн, скачущие зайцы. А зайдешь на участок средней группы, увидишь озеро с плавающими на нем лебедями.

Сами дети тоже немало потрудились: расчищали дорожки, строили снежный дом.

4 февраля в детском саду проходил праздник зимы. Он начался с появления Петрушки. А потом на участок въехала оригинальная упряжка: медведь, запряженный в кошеву, а в ней Дед Мороз, лиса, заяц. Тут-то и началось настоящее веселье. Дед Мороз и звери играли и плясали с детьми.

Вдруг Дед Мороз вспомнил: „Дети, на нашем празднике нет снежной бабы. Где же она?“ Воспитатель и Дед Мороз принялись лепить снежную бабу, как вдруг из кучи снега появилась живая снежная баба. Сколько тут было возгласов, удивления, восторга! В конце праздника Дед Мороз вручил детям подарки.

На празднике присутствовало много родителей, они долго рассматривали снежное царство, с любовью сделанное руками работников детсада.

Хорошо, если бы в других детсадах прошли такие же интересные праздники зимы.

Н. МУСАЛЬНИКОВА.

НОВОСТИ НАУКИ И ТЕХНИКИ

Автоматика в теплицах

В теплицах Московского нефтеперерабатывающего завода осуществлена автоматизация основных процессов по уходу за овощами.

С помощью приборов периодически проводится вентиляция теплиц, регулируется температура воздуха и почвы. Даже борьба с заморозками в утепленном грунте ведется без вмешательства человека.

НА СНИМКАХ: слева—старшая тепличница Л. Д. Притула прищипывает огурцы, выращиваемые без почвы. Справа—дежурный монтер А. С. Адамов у автомата на центральном щите автоматического управления, регистрирующего температуру воздуха.

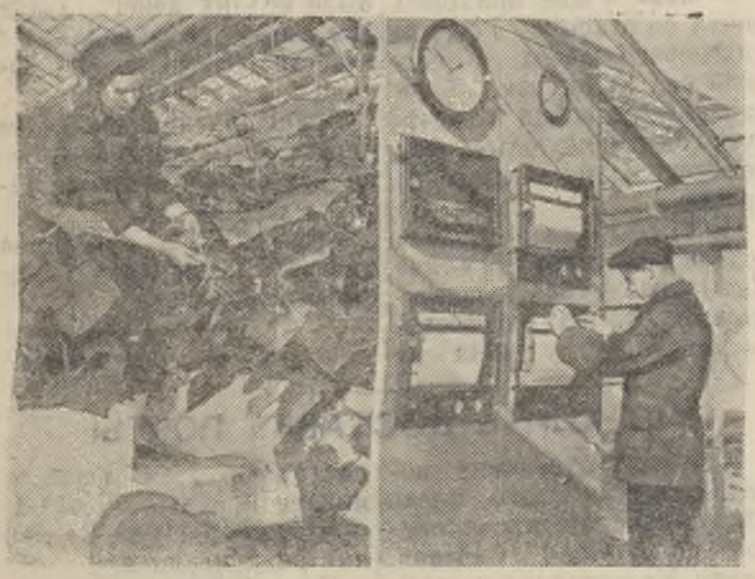

Фото О. Кузьмина. *Фотохроника ТАСС.*

Чудесное удобрение

Сто граммов молибденовых удобрений, внесенных на гектар посевов бобовых культур, дают огромную прибавку урожая. Урожай клевера на кислых почвах увеличивается на 8—10, а нередко на 20—30 центнеров с гектара. Причем сено получается лучшего качества, в нем больше содержится белка и каротина. Действие молибденовых удобрений проверено на совхозных и колхозных полях. Для внесения в почву соли молибдена растворяют в воде и потом этим раствором опрыскивают посевы. Такую же высокую прибавку урожая дало опудривание семян.

Молибден будет также способствовать общему повышению плодородия нечерноземных почв, так как под его действием усиленно накапливается азот, играющий важную роль в питании растений. Этот вид удобрений создан во Всесоюзном научно-исследовательском институте удобрений и агропочвоведения.

В Министерстве сельского хозяйства СССР разработаны предложения о широком применении этого удобрения.

ЗАРУБЕЖНЫЕ НОВОСТИ

Польская Народная Республика. Автозавод в Эльче близ Вроцлава начал выпускать восьмитонные грузовые машины „Зубр“. Автомобиль может двигаться со скоростью 80 километров в час. Он сконструирован польскими инженерами.

НА СНИМКЕ: монтаж грузовика „Зубр“.

Фото Польского Центрального фотоагентства.

Избрание руководящих органов Итальянской компартии

РИМ, 6 (ТАСС). Газета „Унита“ сообщает, что по окончании IX съезда Итальянской коммунистической партии состоялся пленум вновь избранного Центрального Комитета партии с участием избранных съездом членов Центральной контрольной комиссии и Центральной ревизионной комиссии. Пленум избрал генеральным секретарем ЦК Пальмиро Тольятти и заместителем генерального секретаря—Луиджи Лонго.

Одновременно пленум избрал новое руководство и секретариат партии. Председателем Центральной контрольной комиссии избран Мауро Скоччимарро.

Неудачное испытание ракеты „Титан“

НЬЮ-ЙОРК, 6 (ТАСС). Вчера, как сообщает агентство Юнайтед Пресс Интернейшнл, с ракетной базы на мысе Канаверал (штат Флорида) была предпринята новая попытка запустить межконтинентальный баллистический снаряд американских ВВС „Титан“. Через 57 секунд после запуска ракета взорвалась, и обломки ее рухнули в Атлантический океан.

Редактор Е. НОВОСЕЛОВ.

Кинотеатр „Аврора“

11 и 12 февраля

Дневной сеанс

Последний из Сабудара

Организуйте агрометеорологические наблюдения

Поля и посевы находятся под постоянным воздействием погоды. Меняется температура, влажность почвы и воздуха, и это сказывается на растениях. Они то ускоряют, то замедляют свое развитие.

Передовики сельского хозяйства добиваются высоких и устойчивых урожаев при разумном учете любых изменений погоды. Способы и сроки обработки почвы и посева, нормы высева, различные сорта, удобрения, меры по уходу за полями и посевами они применяют на основе агрометеорологических наблюдений и расчетов, с помощью которых всегда можно выявить степень обеспеченности посевов теплом и влагой.

Даже в пределах одного хозяйства микроклиматические различия полей весьма значительны. Распределение осадков, снежного покрова, начало снеготаяния и сход снега, прогревание и увлажнение почвы, сроки прекращения и начала заморозков зависят от местоположения поля, высоты и направления склона, типа почвы. Сведения об этом можно иметь на основе наблюдений, которые проводятся на агрометеорологической площадке и на полях севооборота.

Такую площадку устраивают вблизи усадьбы. Здесь устанавливается будка с максимальным и минимальным термометрами, осадкомер. Наблюдения за температурой и осадками не сложны. Они могут проводиться и школьниками.

Хорошо вести наблюдения за температурой пахотного слоя почвы. Это позволит судить о ходе весны, готовности почвы к посеву. Это будет необходимо для определения сроков сева и высадки рассады, для выяснения причин неравномерных и запоздалых всходов. Наблюдения проводятся с помощью легкого и удобного в обращении термометра-щупа. На отдаленных от агрометеорологической площадки полях для измерения осадков могут быть установлены полевые дождемеры.

Наблюдения за высотой снежного покрова, распределением его на полях позволят судить об условиях зимовки, о накоплении влаги к весне. Такие сведения позволят определить целесообразность и сроки проведения снегозадержания.

В ходе роста сельскохозяйственных культур проводятся и фенологические наблюдения за ходом их развития, густотой, высотой, засоренностью и т. д. Это даст возможность правильно и заблаговременно определить сроки работ по уходу за посевами, сроки созревания и уборки.

Наблюдения на полях лучше поручить работнику, имеющему агрономический опыт и часто бывающему на полях.

Агрономы и руководители колхозов, организуйте агрометеорологические посты в своих хозяйствах. При организации наблюдений следует обратиться на ближайшую гидрометеорологическую станцию или в Уральское управление гидрометслужбы. Там помогут приобрести приборы, выбрать место для площадки наблюдений, правильно разместить на ней приборы, научат вести наблюдения, обеспечат необходимыми инструкциями и бланками для записи.

Е. ГРИГОРЧУК,
инженер-агрометеоролог Свердловской обсерватории.

Режевской торг
производит
ПРОДАЖУ АВТОБЕНЗИНА
за наличный расчет
с уплатой денег в магазин № 7 („Хозтовары“) и получением бензина на бензоколонке автохозяйства ежедневно с 6 ч. утра до 11 ч. дня и с 13 ч. до 21 ч.

Адрес редакции: гор. Реж, Свердловской обл., улица Красноармейская, 16. Телефоны 0-85 и 0-86.

НС-01075. Заказ 6005. г. Реж, улица Красноармейская, 22. Типография Облполиграфиздата Тираж 2,380.