г. Реж. Орган горкома КПСС и горсовета народных депутатов.

Газета выходит с 17.IV. 1930 г.

ПРАВДА коммунизма

1990 ФЕВРАЛЬ 17 СУББОТА

№ 21 (6930)

Цена 3 коп.

знакомьтесь:

КАНДИДАТ В НАРОДНЫЕ ДЕПУТАТЫ РСФСР

«ГОРЯЧЕЕ» ДЕЛО

Трудовые коллективы Режа выдвинули своим кандидатом в народные депутаты РСФСР по Каменск-Уральскому национальному округу № 72 начальника областного управления внутренних дел Свердловского облисполкома Василия Алексеевича Фролова.

Фролов В. А. родился в 1937 году в большой рабоче-крестьянской семье. Русский. Коммунист. Годы его детства и юности прошли в Нижнесергинском районе Свердловской области.

Он рано познал труд. Скромный материальный достаток семьи в 14 лет заставил Василия Алексеевича овладеть профессией и стать на самостоятельный трудовой путь. В 1952 году он поступает в профессионально-техническую школу в гор. Михайловском, которую окончил с отличием и получил профессию слесаря-инструментальщика высшего разряда. После учебы два года до призыва в Советскую Армию работал по специальности. Военную службу проходил на Тихоокеанском флоте.

Демобилизовавшись, В. А. Фролов работал слесарем-инструментальщиком на машиностроительном заводе им. М. И. Калинина. Совмещая работу с учебой в школе рабочей молодежи, он получает среднее образование.

С годами В. А. Фроловым завоеван авторитет высококлассного специалиста, мастера своего дела. И, казалось бы, жизненный путь определился надолго. Однако, непримиримость к несправедливости, смелость и бескомпромиссность в борьбе за человека, его честь и достоинство, личное безупречное поведение дали основание рабочим цеха и общественным организациям завода им. М. И. Калинина направить В. А. Фролова на учебу в специальную школу МВД СССР.

Непрост и нелегок служебный путь Василия Алексеевича от рядового до генерала — руководителя одного из крупнейших в стране Управления внутренних дел. Как этапы на этом пути: пять лет учебы на вечернем факультете Свердловского юридического института без отрыва от напряженной службы в должности начальника Железнодорожного райотдела внутренних дел г. Свердловска.

Как дань признания и проявление веры в его энергию, настойчивость и волю он один из области направляется на учебу в Академию МВД СССР на тот факультет, где готовят руководителей Министерств внутренних дел и областных Управлений.

Выдержал В. А. Фролов испытание соблазном, когда с отличием окончил Академию МВД СССР и получил предложение остаться на научно-преподавательской работе в Москве. Но Василий Алексеевич решает по-иному—только на Урал, на практическую работу.

Вместо тихой стези ученого он возглавляет самый горячий и беспокойный участок—уголовный розыск области. Вновь он верен своим принципам и убеждениям— защищает честь, достоинство и права граждан, пресекает зло, и несправедливость.

Учитывая высокий профессионализм, значительный опыт работы, в 1981 году В. А. Фролов назначается заместителем начальника Управления внутренних дел облисполкома, а через 5 лет возглавил это Управление. В 1987 году ему присвоено звание—генерал майор милиции.

В. А. Фролов хорошо знает накопившиеся в нашей области экономические и социальные проблемы, нужды людей, и как юрист-профессионал по каждой из них имеет свое суждение и программу действий. Главная его боль и забота—защита чести и достоинств человека.

Он частый гость трудовых коллективов. Проводит многочисленные встречи с населением области. Главное, за что его уважают—слово не расходится с делом. Это стиль его служебной и общественной деятельности. Он депутат областного Совета народных депутатов. Многолетний добросовестный труд В. А. Фролова отмечен орденом «Знак Почета» и медалями. Он—Заслуженный работник МВД СССР.

В. А. Фролов—заботливый сын для своих родителей-пенсионеров, добрый, внимательный и любящий супруг. Разнообразен круг его интересов: любит театр, хорошо разбирается в литературе. Большой знаток и любитель природы. Ему близки и понятны экологические тревоги уральцев.

Бескомпромиссность — его отличительная черта. Она позволяет ему защищать и отстаивать правду, закон, жизнь и покой людей. И эти качества, столь необходимые сегодня, он унаследовал от истоков народных. Все, кто встречался с ним, находят внимание, поддержку и помощь.

Василий Алексеевич Фролов достоин стать народным депутатом РСФСР—таково мнение более 90 трудовых коллективов и организаций, выдвинувших его кандидатом в народные депутаты РСФСР по Каменск-Уральскому национально-территориальному округу № 72. Отдавая голоса за В. А. Фролова, вы проголосуете за успешное решение остро назревших проблем России, за улучшение жизни тружеников Среднего Урала, их покой и благополучие!

4 марта—выборы

ЧТОБЫ НЕ ЗАЕЛО РАВНОДУШИЕ

Много мы говорили о предстоящих выборах. Многое с ними связываем. Говорить-то говорим, а делаем мало. Это старая наша болезнь. В ходе предвыборной кампании резко бросается в глаза равнодушие и пассивность избирателей.

Причин тому, на мой взгляд, несколько. Первая и самая основная—это разочарование работой I и II Съезда народных депутатов СССР и сессией Верховного Совета. Страсти кипят, а реальных перемен в нашей жизни нет. Но необходимо помнить, что 51 процент народных депутатов СССР избран без альтернативы, либо по старой схеме. Трудно сразу ожидать от них прогрессивных решений.

Вторая причина—неверие избирателей в то, что в результате этих выборов что-то можно изменить к лучшему. Многие рассуждают так: выбирай не выбирай, все останется, как было. Трудно с людьми спорить и в чем-то их убеждать, когда кругом дефицит. Для людей в этих условиях политика—это полки магазина. Есть товар—есть изменения, нет товара—нет перемен. Трудно спорить, но все же.

Если мы с вами будем только бурчать и ничего не делать, то ничего и не изменится. Из ничего чего не бывает. Жизнь не стоит на месте, общественные процессы в стране протекают бурно. То там, то здесь бюро обкомов партии по требованию народа уходит в отставку. Слово «отставка» реально входит в норму нашей жизни. Так разве можем мы себе позволить занять позицию стороннего наблюдателя?

Нет, в этих процессах каждый гражданин должен занять свое место в рядах бойцов, ведущих сражение за радикальное изменение нашей жизни.

Ближайшая задача в этой борьбе — формирование подлинно народных органов Советской власти. Предвыборная борьба в разгаре. Хотелось бы поделиться некоторыми наблюдениями. Прошли общие встречи кандидатов в депутаты областного Совета по 182 избирательному округу. В Костоусово люди с пониманием отнеслись к проблемам области, но их больше интересовали свои собственные. Нет питьевой воды. Мала мощность электротрансформатора. В поселке всего два телефона. Один в сельском Совете, другой на почте. После 19 часов, когда эти учреждения закрыты, невозможно вызвать скорую помощь. Леспромхоз «Свердхимлеса», имея служебную телефонную линию, забросил ее. Восстанавливать связь не торопятся. Ветераны войны и труда живут в ветхих домах.

Но что возмущает: эти же вопросы ставились и пять, и десять лет назад, но решения по ним как не было, так и нет. В Озерном нужна новая школа, реконструкция филиала завода.

Все это так. Но самый сложный вопрос для жителей поселка, это экологическая безопасность среды их обитания. Многие годы не дает им покоя вопрос: каков уровень радиоактивного фона? Насколько он опасен для их жизни и жизни их потомков? Приезжали специалисты из разных ведомств, а реальной картины пока нет. А поселок развивается в сторону карьера, и карьер ведет разработку навстречу поселку. То есть идет движение навстречу опасности.

Поселку предусмотрено выделение 3 млн. рублей для производства работ по снижению уровня фона. Кроме того, средства на школу, реконструкцию. Не проще ли, на все эти деньги построить для них жилье в Реже. Вопрос стоит о здоровье людей, и им необходимо было заниматься еще вчера, а не пытаться что-то латать завтра.

В поселке Первомайском проживает большое количество людей, утративших связь с этим подразделением. Жилфонд приходит в негодность. Средств на ремонт не выделяют. Свои люди не имеют жилья.

Жителей Быстринского волнуют вопросы наличия рабочих мест на химзаводе, вредных выбросов в атмосферу и в реку. Дороговизна строительных материалов для индивидуального строительства. Трудности с приобретением комбикормов для домашнего скота. Нужна поселку школа, детсад, универсам, АТС, не все дома радиофицированы, больница перегружена, нужен стадион, культурно-спортивный комплекс. Много вопросов по благоустройству. На территории поселка проживает много ветеранов войны, ранее не работавших на предприятиях города. Как бы эти люди не остались без внимания. Много в поселке и молодежных проблем. Вопросы культуры, образования, здравоохранения, торговли — все надо решать.

Кто читал проект Закона «Об общих началах местного самоуправления и местного хозяйства в СССР», тот знает, что на многие вопросы там есть ответы. Налоги с предприятий и средства от субботников, заработанные населением, должны оставаться на месте, в том числе на счету органа общественного самоуправления поселка Быстринский.

Время неумолимо бежит вперед, и каждый прожитый нами день приближает нас к очень важному событию в нашей жизни — дню выборов. Происходят изменения в обществе. В ближайшее время будут приняты основные законы СССР, в рамках которых будет дана реальная возможность экономического возрождения страны. Речь идет о законах о земле, о собственности, о налогах, о местном самоуправлении. В результате происходящих изменений реально, а не на словах возрастает роль органов Советской власти в лице местных Советов.

Какими им быть в этих условиях, решать нам, избирателям и кандидататам. Все зависит от того, кто будет представлять интересы людей в этих Советах. Если мы с Вами проявим безразличие и пассивность, они будут сформированы по старой схеме, и все останется так, как было. Интересы Министерств и ведомств будут на первом плане, а сам человек с его болями, нуждами и запросами останется на втором.

Но это уже было. И нам надо решительно от этого отказаться. В состав местных Советов нужно избрать активных, целеустремленных людей, способных отстоять интересы избирателей, людей с обостренным чувством долга, имеющих бойцовский характер. **Выбор за вами. Свое слово вы скажете 4 марта, но для того, чтобы не ошибиться, давайте все вместе дружно скажем: пассивности и равнодушию — нет! Идите на встречи с кандидатами. Задавайте им вопросы. Уточняйте для себя их отношение к стоящим перед нами проблемам. Без этого правильного выбора не сделать.**

В. БАТЕНЕВ,
кандидат в депутаты областного Совета.

УВАЖАЕМЫЙ ЧЕЛОВЕК

Коллектив центральной аптеки № 45 выдвинул кандидатом в депутаты горсовета Галину Михайловну Русс, заведующую центральной районной аптекой. Знаю Галину Михайловну и хочу сказать о ней доброе слово, как о человеке и руководителе, знающем свое дело.

Аптеки города и района, руководимые ей, имеют хорошую материальную базу, укомплектованы кадрами работают хорошо.

Призываю избирателей 4 округа, где зарегистрирована Г. Русс проголосовать за нее. Вы не ошибетесь.

А. ШАРОНОВА, избиратель.

4 МАРТА—ВЫБОРЫ: *представляем кандидатов*

Когда у мудрой Индиры Ганди, которой поклонялись за ум и обаяние великие мужи, которая познала и славу, и почести, спросили, какой из ее дней был самым счастливым, она ответила: когда взяла в руки сына-первенца. И «железная леди» Маргарет Тэтчер тоже самым памятным и счастливым назвала в своей жизни день рождения своих близнецов. И любая женщина в нашем мире, пусть без званий и титулов, даже не относящая себя к числу счастливых, вспомнит день, когда и в морозное утро светило нежное солнце, когда легко и радостно было душе—день, когда стала матерью...

ВСЕМУ НАЧАЛО

Я представляю, как не любили дети Галины Петровны телефон... А он звонил — и в день рождения дочери, и в новогодний вечер, и в разгар 8 Марта. И когда приходилось горько переживать потерю близких. А она жила как раз напротив больницы. Ночь-полночь, забыв про свои горе и радости, собиралась она по первому же звонку. И понимали с годами дети что не могла отключить их мать телефон, что не могла отказать в очередной просьбе, просто долг врача был превыше всего, просто так она понимала свое дело...

...К ее юбилею все, кто работает рядом, делают стенгазету. И там они собираются пошутить над родными причудами своей заведующей. Например, над костюмом, в котором по преданию проходила Гололобова 25 лет. Может, не 25, но... Заведующая женской консультацией, в прошлом единственный и главный женский врач города, остающаяся, несмотря на восемь своих коллег-врачей главным авторитетом в женской медицине, могла позволить себе платье импортное, и туфли заморские, и какую другую обновку попросить вне очереди. Но она из тех, перед кем после долгого ожидания в очереди постоянно кончается все, чем хотела порадовать—да что там порадовать—просто накормить семью.

К сожалению, уходит в прошлое бескорыстие... Убеждена без него никакие реформы не спасут наше здравоохранение.

ГАЛИНА Петровна Гололобова была в числе 25 комсомольцев-добровольцев поехавших после института в Якутию, далекую, холодную дикую тогда Якутию. И сразу же— заведующая участковой больницей — шесть лет. Три года в роддоме — тяжелом, непростом даже по тем временам, когда единственное спасение и надежда на всю округу—она, молодой врач. В 1965 году по семейным обстоятельствам она приехала в Реж. И здесь—единственное спасение и надежда—руки ее. С 1970 по 1983 — главный акушер-гинеколог Режа. А с 1983—заведующая женской консультацией.

Можно многое рассказывать, как сутками не отходила она от тяжелобольной женщины, как чудом выхаживала едва тепляшуюся новую жизнь, как спасала находящуюся уже в безнадежном состоянии мать... Но об этом помнят и помнить будут те, ради кого она забывала про сон, про дом, про то, что едва стоит на ногах. Другое ее сегодня волнует, и на душе нет спокойствия:

—Как начинала — руки, лента сантиметровая да стетоскоп главными инструментами были, так и сегодня они остаются. Разве что калькоскоп добавился. Не думала тогда, в начале своей работы, что на таком допотопном уровне останемся мы и через 30 лет. Не прошу чудес не надо: но эхолокатор не иметь просто преступно. 18-тысячная валюта — разве не по силам трем китам города? Ну пожили бы годок еще без этих видео. Эхолокатор — это и вовремя распознанная беременность, которая не принесет радости будущей матери, и вовремя обнаруженная опухоль у женщины... Нет, пока не коснется горе, не поймут этого руководители. А восемь мертворожденных уродов за прошлый год, а вдвое возросшее число заболеваний женщин за тот же год!..

Вот такой юбилей... Не ей одной, всему здравоохранению сегодня непросто. И пусть слабо, но должно греть сознание, что снова за трудное дежурство спасли ее руки еще одну жизнь. Руки. Но почему только руки?..

—Вы знаете, — рассказывает акушерка Е. Быкова,—она такие швы накладывает, что не каждый косметолог способен. Их потом под микроскопом определяют: шва практически не остается. Никакой Кашпировский не нужен. Операции всякой сложности не боится брать на себя. Это как врач. А как человек — таких немного. Не одну, наверное, сотню режевлянок уговорила она не спешить расставаться с беременностью, мы просто берем и пишем направление на аборт, а она не умеет так. Садит перед собой девочку, уговаривает ее, маму пригласит—ведь впереди это юное существо может ждать безрадостная жизнь без ребенка. Талант надо иметь так с людьми говорить. И не лениться, конечно. Она у нас беспартийная. Но сегодня таких и среди коммунистов немного. Ленинский день мы встречаем стенгазетами, субботник ни один не пропустила — идейная в лучшем смысле слова, Старой закалки интеллигент...

КОЛЛЕГИ, что вторая семья, с удовольствием помогают мне написать портрет этой удивительной женщины. З. Миронова, акушерка: мы ж с ее приходом артистами стали, ко всем праздникам готовимся, всех поздравим в коллективе. А она уж обязательно.

З. Чепчугова, терапевт: помню, сколько она с начальством боролась за эту женскую консультацию. Халаты рваные даже на сессию носила. Правду всегда в глаза говорила на любом уровне.

З. Андреева, акушерка: вы замечаете, как уютно у нас, все есть, чтобы женщины здесь чувствовали себя женщинами. Где вы еще такое отделение у нас в городе найдете?

И. Межина, акушерка: и ведь своих детей вырастила. Ольга УПИ закончила, с отличием, Петя в медицинском учится. И про наших детей все спросит.

Л. Цыганкова, старшая акушерка: это пожизненный наставник для всех нас.

О. Дубровская, акушер-гинеколог: я у нее акушеркой еще начинала, это она в прямом смысле заставила учиться дальше. И сегодня все учимся у нее.

Т. Комкова, врач-гинеколог: бывает на дежурстве трудный случай, звоню ей. Наверно, каждый не по разу...

И снова по второму кругу — Евгения Силична Быкова о профессиональном чутье (ее отличает точность постановки диагноза. Бывает, профессора ошибаются, но она права). Людмила Петровна Цыганкова о бережном отношении к кадрам (люди у нас годами работают и все восхищаются: и стихи она пишет, гимнастику делает, и садовод отменный...)

И много еще доброго можно писать. Но сама Галина Петровна о другом:

—Не думала никак, что женщины больше болеть станут. Сегодня только 30 процентов беременности протекает без осложнений. А у нас так и нет отделения патологии беременности. Многого нет. Эту консультацию оборудовала в бытность Виноградова, курировавшего медицину в исполкоме. Но и она тесна стала. Городу нужен новый роддом, чтобы с операционной, с женской консультацией своей. Много чего не хватает нашим женщинам. Мы сегодня могли бы делать мини-аборты. Но где?.. Мы совершенно не лечим как следует беременную женщину, не кормим ее. А новейшее оборудование, которое мы видим на картинках, разве наши женщины не заслужили? В конце концов во всем цивилизованном мире в таких городах, как наш, два роддома: один функционирует, другой моется...

Вот и опять в 8 утра уходит и только на следующий день в 8 вечера домой придет. Дежурство... Нет, не желание подзаработать, она денег никогда не считала и не копила. А желание помочь: у одних дети малые, у нее-то ведь выросли. Вот и спешит она на очередное дежурство в роддом. Пусть как можно дольше еще спешит. Надежно женщинам, если она дежурит. А это так важно, чтобы в день, который трудно сравнить с каким-либо в судьбе женщины, стоял рядом такой человек, как Гололобова.

Так бы и хотелось на этой счастливой нотке закончить рассказ об этой судьбе. Но не получается. Боль за женщину, которую теряет общество, сильнее этого: рожать приходят пьяными наши современницы. Тоже женщины. Можно усомниться: женщины ли? Она не сомневается — женщины. И из-за них, таких вот незадачливых, опустившихся, потерявшихся, может встать из-за своего праздничного стола. Если потребуется помощь. Для нее все мы — женщины. И нет среди нас великих и потерявших себя, есть только те имя кому—мать.

Т. МЕРЗЛЯКОВА.

ИЗ ПРОГРАММЫ:

— забота об одиноких и престарелых пенсионерах, об улучшении жизни малообеспеченных многодетных семей;

—установление социальной справедливости, чтобы закон не действовал избирательно;

—обеспечение депутатского контроля за фондами выделяемых городу продуктов и товаров;

—содействие в выполнении городской программы по социальному развитию.

А ЖЕНЩИНА ЖЕНЩИНОЙ БУДЕТ...

Декабрь был месяцем больших сомнений для Елизаветы Яковлевны Русаковой. Когда ее выдвинул кандидатом в депутаты горсовета городской совет женщин, задумалась: организация общественная, а работать нужно с избирателями своего округа, которые ее не выдвигали, будет ли полное доверие, и как отчитываться за работу, и перед кем? И у кого искать поддержки?

Потом сомнение первое отпало, когда ее кандидатуру назвал коллектив отдела главного технолога, где она бюро материальных нормативов возглавляла более 20 лет, а вообще в отделе —за третий десяток пошло.

Но появилось сомнение второе. В прошлом году коллектив провожал ее на пенсию... с просьбой остаться на работе. Так что — пенсионерка, может, молодые лучше с делом справятся? Посмотрела, с кем предстоит борьба за звание депутата в 21-м округе, решила отказаться баллотироваться в пользу О. Мешковой, директора клуба РСХТ. Но остановил юный возраст претендентки на депутатский мандат. Там видно будет, чему отдадут предпочтение избиратели — молодости и энергии или мудрости и опыту.

Но вот и молодость, и энергию вместе с богатством прожитых лет любой, кто знает Елизавету Яковлевну, запишет в ее актив. Никто не мог представить, что она станет тихой пенсионеркой. Даже сама. Какая там тишина, ведь председатель заводского женсовета и член городского. «Хлопот полон рот» — эта присказка про нее. Рабочий день в пять не кончается, люди ждут помощи, совета, участия хотя бы.

Очень веско сказал свое слово заводской женсовет при рождении на заводе программы «Семья». Теперь до трех лет женщины воспитывают детей дома, получая пособие. Многодетные семьи имеют льготы — и при распределении мест в детсадах, путевок в пионерлагерь или на отдых и лечение, при распределении материальной помощи. Много пунктов в этой программе, и затраченные на заботу деньги оборачиваются для завода даже выгодой: больничных-то резко поуменьшилось, значит, здоровее будет новое поколение.

Еще забота — подшефная вспомогательная школа в Озерном. Связи крепкие. По просьбе женсовета завод и мебель дарил, и чашки-ложки, и подарки выпускникам, и в пионерлагерь свой ребят летом отдыхать устраивает, в Новый год вот на елку в Дом культуры привозили. А началась дружба, забота — как назвать? — с заметки в газете о том, как трудно обеспечить школе сиротскую жизнь. Тогда в отделе главного технолога все женщины почувствовали боль в своих материнских сердцах, и не купили на премию подарков своим не обделенным любовью детишкам, а купили носочки, карандаши, тетрадки и прочее для сирот. Оказывается, им и этого не хватало! И повезли. И посмотрели в детские глаза... И стал этот адрес первым для женсовета, в смысле — главным.

Или интернат для престарелых? Пойди разбери, что главнее и важнее. Главнее всего доброта, ценнее всего действенное участие. В праздники и будни теперь ждут старики — ветераны завода не подарков, нет, хоть это и обязательно, — ждут новостей с завода, представительниц своего родного коллектива. Не бывшего, а именно родного, раз не забыли. Сейчас вот Елизавета Яковлевна хлопочет о листах для выпечки всякой вкусной стряпни для стариков, в доме должно уютно пахнуть пирогами, даже если это последний дом... Ну, а про разные «индивидуальные формы работы» — с детьми, родителями, помощь в семейных конфликтах говорить не приходится: это повседневная работа женсовета, требующая сил, времени и доброго сердца.

Но на заседаниях бюро заводской группы народного контроля, — а она член бюро, — Елизавета Яковлевна другая: принципиальная, твердая. Ее четкое мнение весомо. И оно не просто так, — что подумалось, на том настаиваю, — оно вырабатывается тщательной проверкой, изучением вопроса, сопоставлением взглядов.

Но все-таки— доброта. Женственность. И в облике, и в том, что главное решение многих проблем видит в заботе о женщине. Уж почти два года назад она рассказывала о своей мечте— «беременных женщин и на работе должна окружать музыка, красота, чтоб дети родились здоровые и красивые», —а забыть не могу. Да знаем мы такую примету, только кто всерьез верит, что это возможно в нашей-то жизни? Елизавета Яковлевна верит. Значит, когда-то будет это, ведь она реалист. И я верю каждому пункту ее программы кандидата в депутаты, потому что это не планы на завтра, а ее и вчерашний, и сегодняшний день. Они работают. То есть работает, конечно, она.

В. ВОРОБЬЕВА.

СОВЕТУЯСЬ С ЛЮДЬМИ

Выборы народных депутатов в местные органы власти — дело по нынешним временам серьезное и трудное. К кандидатам в депутаты предъявляются самые высокие требования; способность думать и решать вопросы в интересах избирателей, это — их добросовестность и настойчивость в решении вопросов.

Многими этими качествами обладает старший оперуполномоченный ОБХСС Режевского ГОВД капитан милиции В. Медведев. Он выдвинут по 67 избирательному округу в п. Быстринский.

Разрабатывая свою предвыборную программу, Владимир Ильич исходит из тревожащих каждого человека реальностей нынешнего положения в экономике, экологии, социальной сфере, политической и духовной жизни населения района и пос. Быстринский.

Причин для беспокойства много.

Падает трудовая и общественная дисциплина, снизился сдерживающий потенциал правовых и нравственных норм, появилась теневая экономика, растет преступность.

И если избиратели окажут своему кандидату доверие, то он гарантирует улучшение положения по следующим проблемам:

правовое закрепление концепции социально-экономической самостоятельности Советов;

создание поселкового Совета в Быстринском с муниципальной милицией;

добиваться утверждения принципа социальной справедливости во всех сферах нашей жизни;

обеспечить гласность в деятельности органов уголовной юстиции;

допуск представителей общественности для контроля в организации и предприятия, свободное обсуждение их работы и ее освещение средствами массовой информации;

добиться создания и принятия программы по улучшению экологической обстановки.

Представленная избирателям предвыборная программа Владимира Ильича содержит подходы к решению назревших проблем. При встречах с избирателями В. Медведев старается лучше узнать их заботы и внести коррективы эту программу на основе творческой инициативы, предложений и критических замечаний своих избирателей.

В. АГАФОНОВ,
доверенное лицо.

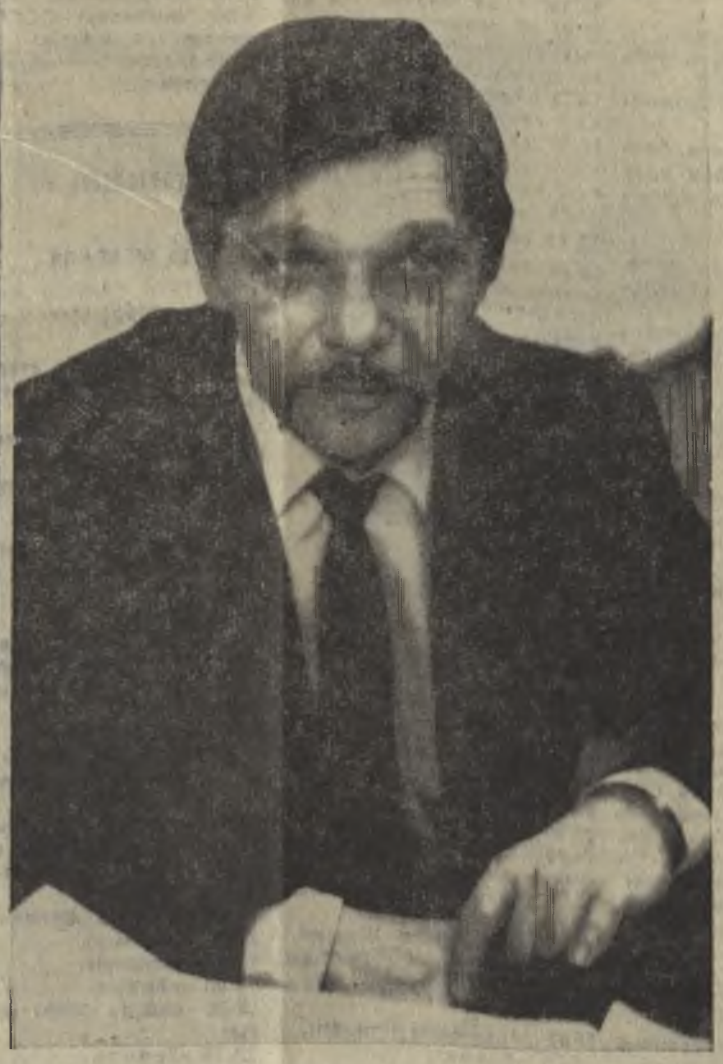

НА ОДНОМ ОКРУГЕ

Два интересных человека. Александр Михайлович Аношин, заместитель начальника милиции. Много лет он нес нелегкую ношу сотрудника уголовного розыска. В общем известный в преступном мире человек. Работал плодотворно. Легко идет на контакт с кем бы то ни было и даже с молодежью. Тем и интересен — этот скромный симпатичный человек.

Александр Юрьевич Кондратьев, начальник ЖКО механического завода.

—Вон, видишь, — сказал он мне, — штукатурка у дверей поотпадывала. Выходят клиенты, дверью как хлопнут,—спасибо мне, значит, говорят. ...Женщины, выйдите, пожалуйста, я отношение с товарищем выясню, — продолжает он и кивает на телефон.

Человек он эмоциональный, принципиальный и деловой. Он приучает своих сотрудников и жильцов относиться к государственному имуществу как к своему, кровному. Многие люди живут... Колбасы нет, колготок нет...

—Так живите, как подобает, выбирайте достойных депутатов.

А. ШАНГИН.

СПОРТКАЛЕЙДОСКОП

11 февраля состоялась встреча первенства области по зимнему футболу среди мужчин. Команда «Металлург» принимала «Строитель» г. Первоуральска и в дополнительное время выиграла со счетом 1:0.

* * *

9-11 февраля прошли областные зональные соревнования по лыжным гонкам среди школьников на приз газеты «Пионерская правда». В них приняли участие школьники восьми городов области. В командном зачете первенствовали Асбест, Артемовский, Реж. По отдельным группам призерами стали команды Тавды, В. Пышмы.

17-18 февраля призеры примут участие в финале этих соревнований в городах Асбесте и Краснотурьинске.

* * *

10 февраля хоккеисты «Металлурга» принимали команду г. Ирбита. В начале первого периода после быстрой комбинации И. Королев забрасывает первую шайбу. В середине первого периода гости сравнивают счет и выходят вперед после точных бросков Н. Селиванова.

В результате сольного прохода И. Королева шайба влетает в ворота гостей. В третьем периоде — полное преимущество хозяев поля. Бросок И. Королева выводит «Металлург» вперед. Снова быстрая атака хозяев, и А. Волков с подачи И. Королева закрепляет победу «Металлурга»—4:2!

* * *

Состоялись очередные матчи первенства области по хоккею: команда РМЗ «Сатурн» принимала «Металлист» г. Каменск-Уральского — 4:1. Младшие юноши команды «Сатурн» выиграли со счетом 12:1 у «Олимпии» Сухого Лога и вышли в финал, старшие и средние выиграли у «Факела» из Нижней Туры.

В спортивном комплексе «Россия» проходил квалификационный турнир по настольному теннису, посвященный Дню Советской Армии. В соревнованиях приняли участие 28 спортсменов-разрядников, в том числе девять из городов Ирбита и Алапаевска. Первое место у В. Клевакина («Реммелиомаш»), второе— В. Селянина (РМЗ), третье — у Р. Нигомеджанова—г. Ирбит.

* * *

Команды училищ №№ 26, 107, 10 приняли участие в первенстве области среди КФК «Трудовые резервы» по зимнему многоборью ГТО. Спортсмены СПТУ № 26 заняли 4-е, СПТУ № 107— 6-е, СПТУ № 10— 7 место.

Н. ЕРМОЛИН,
председатель горспорткомитета.

2. ХОЗРАСЧЕТ БЕЗ... САМОСТОЯТЕЛЬНОСТИ

Когда речь идет о хозрасчете, мы представляем полную самостоятельность. Но так ли это на самом деле?

Легкая промышленность одна из первых среди отраслей с 1 января 1987 года перешла на хозяйственный расчет.

Но в течение последующих двух лет эта новая форма хозяйствования касалась только вышестоящих управленцев.

В самом деле, если приглядеться к изменениям, произошедшим в этой отрасли, они свидетельствуют о том, что проведена большая работа по сокращению своих рядов. Вместо трехзвенной форма управления стала двухзвенной: ликвидировано промежуточное звено между министерством и объединением. Само министерство, значительно сократившись, из союзного подчинения перешло в республиканское. Да и Свердловское швейное объединение «Одежда» решило перестроиться: оно нынче переименовано в торгово-промышленное швейное объединение.

Казалось, переход управления на хозрасчет, осуществленный в течение двух лет, даст новый импульс для низов— непосредственных производителей. Именно тогда на нашей швейной фабрике заговорили о хозяйственном расчете. Но вот уже год работы в новых условиях позади. Что же изменилось?

1989 год фабрика закончила с хорошими показателями. Товаров народного потребления дано в розничную торговлю на 111,2 процента, что в денежном выражении составило 7 млн. 399 тысяч рублей при плане 6 млн. 664 тысячи. Да и прибыль предприятия увеличилась почти в два раза и составила около одного миллиона. Но не спешите все это увязывать с хозяйственной самостоятельностью.

С января 1989 года по Постановлению Совета Министров СССР в целях стимулирования выпуска детского ассортимента решено увеличить дотации предприятиям легкой промышленности в виде скидки на сырье с 50 процентов до 65. Это и послужило главной причиной того, что предприятие резко улучшило свои экономические показатели. Конечно, нельзя сбрасывать со счетов и ту работу, что велась на предприятии по освоению и лучшему использованию внутренних резервов: рост производительности труда, снижение себестоимости продукции, других технико-экономических показателей. Но ведь это могло бы состояться и без хозрасчета.

Швейная фабрика—одна из немногих предприятий, где выпускается только одно изделие—детское пальто. Поэтому, считают в объединении, ни о каком планировании самим предприятием не может быть и речи. Во все времена все контрольные цифры спускались сверху. Не исключение и два последних года работы в новых условиях, причем весь план включен в госзаказ, хотя обеспеченность фондами не на все сто процентов. К примеру, подкладочного материала нынче выделено всего на 60 процентов от плана изделий.

Может, самостоятельность существует на уровне организации производства? Но ведь такая же самостоятельность, как сейчас, существовала и раньше. Организация эффективного труда самим коллективом всегда поощрялась руководством предприятия. Да вроде бы и нечего тут что-либо изменить.

—За последний год мы сократили одну штатную единицу—начальника АХО, —говорит начальник отдела труда и заработной платы В. Ушаков.—Сокращать больше некого. Наоборот, кое-где у нас не хватает мастеров.

Но все же, кое-какие плоды самостоятельности швейникам удалось вкусить. Если раньше всю прибыль забирало объединение, то нынче часть ее остается на самом предприятии. За прошлый год часть заработанных средств удалось потратить на социальные нужды. К примеру, удешевили питание работниц во вторую смену, оказали помощь многодетным семьям, довели размер пенсии до минимального уровня пенсионерам фабрики.

—Теперь все говорят о том, что в магазинах покупать стало нечего, мол, денег у населения много. Зайдите в наши цеха и спросите, как они живут —от получки до получки,—рассказывает начальник планового отдела фабрики Е. Бабина.

В самом деле, по карману рабочего об этом не скажешь. Хотя зарплата у работниц и возросла на 7,3 процента, она все еще остается ниже, чем в других отраслях промышленности — 201,6 рубля.

Нет, не весь заработанный миллион остался на счету предприятия. И теперь значительную часть прибыли забирает объединение. Одновременно с предприятием фонды остаются и в объединении. Да и на содержание аппарата ведь нужно, чтобы кто-то выделял деньги.

В последнее время мы много ругаем нашу легкую промышленность за неуклюжесть и неразворотливость. В самом деле, когда смотришь на фабричные изделия, частенько задаешься вопросом: неужели не могли придумать что-то лучшее? И хотя по продукции Режевской швейной фабрики об этом и не скажешь (детское пальто пользуется повышенным спросом), причины все же, кажется, в одном—в незаинтересованности предприятий.

—Нет у нас пока полной самостоятельности, — говорит начальник ОТиЗ, он же и председатель СТК, В. Ушаков.— Для того, чтобы поднять заинтересованность людей, нужно снизить госзаказ, хотя бы до 80 процентов, как это сделано другим предприятиям объединения. Но на этот год нам в этой просьбе отказали. Пока на фабрике не сетуют.

Все собираются съездить в Белоруссию, изучить опыт тамошних фабрик. Может, что-то и получится.

Не знаю, какими категориями мыслят в швейном объединении, в Свердловске, но будучи в одном областном центре, пришлось столкнуться с такой позицией управленца:

—Дай им самостоятельность, так они все потратят на зарплату.

Не знаю, так ли уж порочна психология работниц фабрики? Но как показывает опыт этого года, вовсе не все заработанное идет на оплату труда. Неужели же сами работники на предприятиях не способны видеть своих проблем? На швейной фабрике они видны и не специалистам: устаревшее оборудование, социальные вопросы...

С. ШАБАНОВ.

НА ЭКРАНАХ ВАШИХ ТЕЛЕВИЗОРОВ

Понедельник

19 ФЕВРАЛЯ

I

6.00 «120 минут».
8.05 Мультфильмы.
8.40 Премьера док. фильма «Вход воспрещен».
9.00 «Квартира». Художественный телефильм.
10.15 «Маленькая фантазия»
11.00 «Очевидное — невероятное».
15.00 «Египтянин». Док. фильм о художнике-иконописце М. Потапове.
15.40 Концерт.
16.25 Детский час (с уроком французского).
17.25 «Власть — Советам».
17.55 «Коллаж».
18.00 «Время».
18.30 «Сказочка про козявочку». Мультфильм.
19.10 Ж.-Б. Мольер «Тартюф». Фильм-спектакль.
20.30 «Время».
21.00 Продолжение фильма-спектакля «Тартюф».
22.05 Премьера фильма-концерта «Мастера русской оперы. Жизнь и роли Ивана Петрова».

II

8.00 Утренняя гимнастика.
8.15 «Однажды». Научно-популярный фильм.
8.35, 9.35 Физика. 10-й кл.
9.05 Итальянский язык.
10.05 Русская речь.
10.35, 11.35 Астрономия. 11-й кл. Солнце.
11.05 Премьера научно-популярного фильма «Шакарим».
12.05 «Хождение по мукам». 11-я серия. «Ожидание».
16.20 «Вечерний телетайп».
16.25 Передачи—призеры I Всесоюзного конкурса телерадиопрограмм «Человек и автомобиль».
16.40 Ярмарка деловых идей.
17.40 «7-й канал».
18.00 «Время».
18.30 «Гинтер и другие». О проблемах советских немцев.
19.00 Конькобежный спорт. Чемпионат мира. Мужчины.
19.30 «Спокойной ночи, малыши!».
19.45 Конькобежный спорт. Чемпионат мира. Мужчины.
20.30 «Большеистокские миллионеры». Передача о Большеистокском ремонтно-техническом предприятии.
20.45 Реклама.
20.50 «Иллюзион». «Великий утешитель». Худ. фильм. По окончании—Свердловск. Новости.
23.00 «Барьер». Преодолеть свою боль.

Вторник

20 ФЕВРАЛЯ

I

6.00 «120 минут».
8.05 «Сказка о волшебном гранате». Мультфильм.
8.15 Ж. Б. Мольер. «Тартюф». Фильм-спектакль.
10.35 «Это было... было...».
10.55 Детский час (с уроком французского).
11.55 «Коллаж».
12.00 «Время».
15.00 «Сказы матушки Фроси о монастыре Дивеевском».
15.50 Фильм — детям. «Автомобиль, скрипка и собака Клякса».
17.10 «Минуты поэзии».
17.15 Музыканты о музыке.
18.00 «Время».
18.30 Прогресс. Информация. Реклама.
19.00 Фильмы и роли Леонида Быкова. «В бой идут одни «старики». Худ. фильм
20.30 «Время».
21.00 «Солнечный ветер». Шестисерийный худ. телефильм. Глава 1-я. «Поездка в Иркутск».
22.05 Хоккей. Чемпионат СССР. ЦСКА — «Динамо».
22.45 Актуальное интервью.
22.55 Премьера док. фильма «Юллэ из варьете».

II

8.00 Утренняя гимнастика.
8.15 «Как стать экстрасенсом». Научно популярный фильм.
9.05 Французский язык. 1-й год обучения.
9.35 География. 8-й класс.
10.05 Французский язык. 2-й год обучения.
10.35 Музыка. 6-й класс.
11.05 «Домашняя академия»
11.35 Народные мелодии.
11.45 «Хождение по мукам». 12-я серия. «Заревo».
13.00 «Загадочный странник» Док. телефильм. Фильм 2-й.
13.20 Ритм. гимнастика.
15.00 Биатлон. Чемпионат мира. 10 км. Индивидуальная гонка. Мужчины.
17.15 Выборы народных депутатов: день за днем.
17.35 «7-й канал».
18.00 «Время».
18.30 На сессии Верховного Совета СССР. В перерыве—«Спокойной ночи, малыши!». По окончании —«Молодежный эфир». Армия сегодня: проблемы и размышления: 21.50 «Фестиваль солдатской песни.

Среда

21 ФЕВРАЛЯ

I

6.00 «120 минут».
8.05 Музыканты о музыке.
8.50 «Солнечный ветер».
9.55 «У черты». Док. фильм.
10.25 «Радуга». Фольклор Туниса.
11.00 «Вокруг света».
12.00 «Время».
15.00 «В сердце моем Родина». Концерт Г. Шойдакбаевой.
15.30 «Восточная Сибирь».
15.40 Л.-В. Бетховен. Симфония № 7.
16.25 Детский час (с уроком английского).
17.25 «Движение без опасности».
17.55 «Коллаж».
18.00 «Время».
18.30 «Молодежный вестник».
19.15 «Резонанс».
20.30 «Время».
21.00 Актуальное интервью.
21.10 «Солнечный ветер». Глава 2-я. «Возвращение домой».
22.15 Народные мелодии.
22.30 «К миру на святой земле». Док. телефильм.

II

8.00 Утренняя гимнастика.
8.15 Премьера научно-популярного фильма «Одною глиняной буквой».
8.35, 9.35 Природоведение. 3-й класс.
9.05 Немецкий язык. 1-й год обучения.
10.05 Немецкий язык. 2-й год обучения.
10.35, 11.35 Физика. 7-й кл.
11.05 «Я летаю на собственных крыльях». Научно-популярный фильм.
12.05 «Хождение по мукам» 13-я серия. «Хмурое утро».
16.30 «Вечерний телетайп».
16.35 «Чуманов из Арамили». Встреча с писателем.
17.35 «7-й канал».
18.00 «Время».
18.30 На сессии Верховного Совета СССР. В перерыве — «Спокойной ночи, малыши!» Новости.
22.30 Реклама.

Четверг

22 ФЕВРАЛЯ

I

6.00 «120 минут».
8.05 Концерт.
8.50 «Солнечный ветер». Глава 2-я. «Возвращение домой».
9.55 «Времена года». Февраль.
10.55 Детский час (с уроком английского).
11.55 «Коллаж».
12.00 «Время».
15.00 «Пойдем на звук гармоники».
15.30 Фильм — детям. «Где ты, Багира!»
16.45 «ТелеЭКО». Журнал.
17.15 К 45-летию Победы. «Солдаты Орловы». Док. фильм.
17.45 Маленький концерт.
18.00 «Время».
18.30 «...До 16-ти и старше».
19.15 «Человек и закон».
20.30 «Время».
21.00 Актуальное интервью.
21.10 «Солнечный ветер». Глава 3-я.
22.20 «Автограф». Поет Лоредана Берте (Италия).
23.25 «Сегодня ты не один». О деятельности московского общества «Анонимные алкоголики».

II

8.00 Утренняя гимнастика.
8.15 Премьера научно-популярного фильма «Одною глиняною буквой».
8.35, 9.35 Литература. 8-й класс.
9.05 Испанский язык. 1-й год обучения.
10.05 Испанский язык. 2-й год обучения.
10.35, 11.35 Биология. 8-й кл.
11.05 «Наш сад».
12.05 Ритм. гимнастика.
12.35 «И земля воздаст...». Док. фильм.
16.45 «Вечерний телетайп».
16.50 Календарь садовода.
17.35 «7-й канал».
18.00 «Время».
18.30 На сессии Верховного Совета СССР. В перерыве—«Спокойной ночи, малыши!»
22.10 «Художник».
23.00 Чемпионат СССР по хоккею с мячом. СКА (Свердловск) — «Кузбасс» (Кемерово).

Пятница

23 ФЕВРАЛЯ

I

6.00 «120 минут».
8.00 Концерт.
8.20 «...До 16-ти и старше».
9.05 «Солнечный ветер». Глава 3-я.
10.15 «Память не оставит в покое». Репортаж из Центрального музея Вооруженных Сил СССР.
10.30 Киноконцерт.
11.30 К 45-летию Победы. «Политрук Василий Клочков».
12.00 «Время».
12.30 Повторение по вашей просьбе—концерт народного артиста СССР композитора Р. Паулса.
14.25 «Победители».
15.25 Мультфильмы «Хозяин ветров», «Слон и пеночка».
15.45 «Веселые старты».
16.30 Сегодня—День Советской Армии и Военно-Морского Флота.
16.45 «Воля Вселенной». Худ. фильм.
17.55 «Коллаж».
18.00 «Время».
18.30 «Когда поют солдаты».
20.30 «Время».
21.00 Актуальное интервью.
21.10 «Точка пересечения». О воинах-кантемировцах.
21.25 «Это было... было...».
21.45 «Взгляд».

II

8.00 Утренняя гимнастика.
8.15 Премьера научно-популярного фильма «Повестка дня».
8.35, 9.35 Литература. 5-й класс.
9.05 Английский язык. 1-й год обучения.
10.05 Английский язык. 2-й год обучения.
10.35 1-й класс. «Хлеб—всему голова».
10.55 «Мишель Габриэль рассказывает...». Передача на английском языке.
11.40 Окружающий нас мир.
12.00 «Моя улица». Худ. фильм.
13.15 Л. Зорин. «Цитата». Фильм-спектакль.
15.15 «Подданные революции». Худ. фильм.
16.40 «Вечерний телетайп».
16.45 Концерт дважды Краснознаменного академического ансамбля песни и пляски Советской Армии.
17.40 «7-й канал».
18.00 «Время».
18.30 На сессии Верховного Совета СССР. В перерыве—«Спокойной ночи, малыши!». По окончании — Свердловск. «7-й канал».
23.20 «Ночью на белых конях». Худ. телефильм. 1-я серия.

Суббота

24 ФЕВРАЛЯ

I

6.00 «120 минут».
8.00 «Наш сад».
8.30 «Концерт из Никарагуа».
9.15 Мультфильм «Ух, ты!»
9.25 «Американская провинция». Трехсерийный док. телефильм. Фильм 2-й. «Джуди, Джим и их партнеры».
10.25 «Человек. Земля. Вселенная».
11.25 К 45-летию Победы. «Капитан С.». Худ. фильм.
12.50 Премьера док. фильма «Да... дэ... ди... до... ду...» о самодеятельном композиторе из Северобайкальска П. Толмачеве.
13.20 «В мире животных».
14.20 «Спектр».
14.50 Владимир Горовиц играет Моцарта.
15.40 «Действующие лица».
17.10 «Радуга». (Сирия).
17.30 «Международная панорама».
18.15 «Мастер из Кламси». Мультфильм.
18.40 «Отель «Бертрам». Худ. телефильм по одноименному роману А. Кристи. 1 и 2-я серии.
20.30 «Время».
21.00 «Телескоп».
21.25 «Счастливый случай». Семейная телевикторина.
22.30 «До и после полуночи».

II

7.30 Утренняя гимнастика.
7.45 «Эхом нашей юности была». Передача о М. Кристалинской.
9.05 «Потерпевшие претензии не имеют». Худ. фильм.
10.45 Прогресс. Информация. Реклама.
11.15 Теледебаты. В студии —кандидаты в народные депутаты РСФСР по Свердловскому национально-территориальному округу № 74.
14.00 «Советская Россия».
16.30 «Муфта, полботинка и моховая борода». Мультфильм.
17.00 Премьера док. фильма «Мясные ряды».
17.50 Играет Н. Калер.
18.00 «Время».

Воскресенье

25 ФЕВРАЛЯ

I

7.30 «Спорт для всех».
7.45 Тираж «Спортлото».
8.00 Ритм. гимнастика.
8.30 «С утра пораньше».
9.30 «На службе Отечеству».
10.30 Утренняя развлекательная программа.
11.00 «Клуб путешественников».
12.00 Музыкальный киоск.
12.30 «Здоровье».
13.15 Играет лауреат Всероссийского конкурса С. Лукин (домра).
13.30 «Марафон-15».
15.00 Хоккей. Чемпионат СССР. «Динамо» (Москва) —«Химик».
17.15 «Нива».
18.30 «Воскресный кинозал»
19.25 «Непрофессионалы». Худ. фильм.
20.30 «7 дней».
21.30 «Мысли о вечном». 21.45 П. И. Чайковский. Симфония № 6.
22.45 «Приезжайте... станция Лопасня...». О доме-музее А. П. Чехова в Мелихове.

II

7.30 «На зарядку становись!».
7.45 «Гуделка». Документальный фильм.
8.10 Играет скрипач Б. Ланцман (Канада).
9.00 «Атака». Худ. фильм.
10.35 «Коллаж».
10.40 «Городок». Док. телефильм.
11.00 «Клуб путешественников».
12.00 «Поэт движения». О мультипликаторе А. А. Алексееве.
12.40 Народные мелодии.
12.55 «Ночью на белых конях». 2-я серия.
14.00 «Советская Россия».
16.30 «Планета».
17.30 Биатлон. Чемпионат мира.
18.30 «Мир, в котором мы живем». Фильмы режиссера Д. Лунькова. «Быть и слыть».
19.30 «Спокойной ночи, малыши!».
19.45 Конькобежный спорт.
20.30 «7 дней».
21.30 5-й Всесоюзный телеконкурс молодых исполнителей эстрадной песни «Юрмала-90».

ТОВАРИЩИ ПОКУПАТЕЛИ!

Приближается время посадки овощей. К вашим услугам в магазине № 6 Режевского торга по адресу ул. Пушкина, 2 производится продажа семян.

Просим посетить наш магазин.

* * *

С 19 по 25 февраля в магазине № 11 «Одежда» Режевского торга проводится выставка-продажа мужских сорочек.

Просим посетить наш магазин!

Меняем 2-комнат. благ. квартиру на 6 участке на две 1-комнатные в любом районе. Справки по тел. 2-34-81.

Меняю 3-комнатную квартиру улучшенной планировки на втором этаже в г. Талице Свердловской области на квартиру в г. Реже. (Первый и пятый этажи не предлагать). Обращаться в г. Реже по телефону 2-33-93.

ГК ДОСААФ приглашает всех режевлян 18 февраля 1990 года в 11 часов на военно-спортивный праздник, который проводится у Дворца «Металлург».

В программе:
—смотр песни и строя,
—военизированная эстафета,
—пуск моделей ракет,
—выступление кинологов,
—концерт художественной самодеятельности.

Будут работать буфеты.

Массаж и лечебную гимнастику взрослым и детям вы получите услугами центра «Здоровье».

Время работы с 17 до 19 часов, выходной день—суббота, воскресенье. Адрес: ул. Красноармейская, 23.

Выражаем благодарность всем, принявшим участие в похоронах Целовальникова Ивана Алексеевича.

Жена, дети, внуки.

ПИШИТЕ, ЗАХОДИТЕ

АДРЕС РЕДАКЦИИ: 623730 г. Реж, ул. Красноармейская, 22.

ЗВОНИТЕ

редактор 2-20-18, зам. редактора, отдел общественно-политических проблем—2-24-68, 2-15-85. ответственный секретарь—2-13-71, отдел экономики — 2-12-96, отдел писем—2-13-32, радиоинформации—2-28-00, бухгалтер—2-16-89.

Зам. редактора
И. Н. ДАНИЛОВИЧ

«Правда коммунизма» выходит три раза в неделю: вторник, четверг, суббота. Индекс 53827. Высокая печать. Объем 1 печ. л. Тираж 14746.

Заказ 1129. Режевская типография упрполиграфиздата Свердловского облисполкома 623730 г. Реж, ул. Красноармейская, 22.