ПРОЛЕТАРИИ ВСЕХ СТРАН СОЕДИНЯЙТЕСЬ!

ОРГАН РЕЖЕВСКОГО ГОРОДСКОГО КОМИТЕТА КПСС И РЕЖЕВСКОГО ГОРОДСКОГО СОВЕТА НАРОДНЫХ ДЕПУТАТОВ

Газета основана 17 апреля 1930 г.

ПРАВДА КОММУНИЗМА

№ 79 (6484)

СУББОТА,

2 ИЮЛЯ 1983 г.

Цена 2 коп.

С ДНЕМ РОЖДЕНИЯ!

Сегодня режевляне отмечают двухсотдесятилетие своего города. Заложенный предками у подножия Орловой горы заводской поселок, прошел богатую революционными событиями дорогу развития от первых рабочих стачек в 70-е годы XIX века до создания в 1905 году заводской группы РСДРП, от героической борьбы в годы гражданской и Великой Отечественной войн до сегодняшних созидательных дней солидного промышленного города с новостройками.

ДОРОГОЙ СОЗИДАНИЯ

Неузнаваемо изменился Реж в послевоенные годы. Огромные преобразования мы видим во всех сферах развития: в промышленности, строительстве, сельском хозяйстве, во всех видах обслуживания, социальном развитии. Город наш славен замечательными людьми. Сотни ударников коммунистического труда показывают примеры рабочей инициативы, творчества, высокого мастерства и хозяйской рачительности.

Трудовой Реж достойно встречает День города. Коллективы промышленных предприятий перевыполнили планы реализации продукции, добились значительного роста важнейших производственно-экономических показателей. Ощутимую помощь оказывают они сельским труженикам в осуществлении продовольственной программы.

Вдохновенно, с честью выполняют режевляне большие задачи, вытекающие из решений ноябрьского (1982 г.) и июньского Пленумов ЦК КПСС, вносят значительный вклад в борьбу за мир во всем мире.

Городской комитет КПСС, исполком городского Совета народных депутатов горячо поздравляют всех режевлян с праздником города и желают им новых трудовых успехов в выполнении задач пятилетки, крепкого здоровья, счастья!

С отличными трудовыми показателями подошли работники никелевого завода к Дню города. В этот день все звенья большого предприятия отлично справились с поставленной задачей. Среди многих — Евгений Михайлович Куминов, командир комсомольского оперотряда. *Фото К. САВЕНИ.*

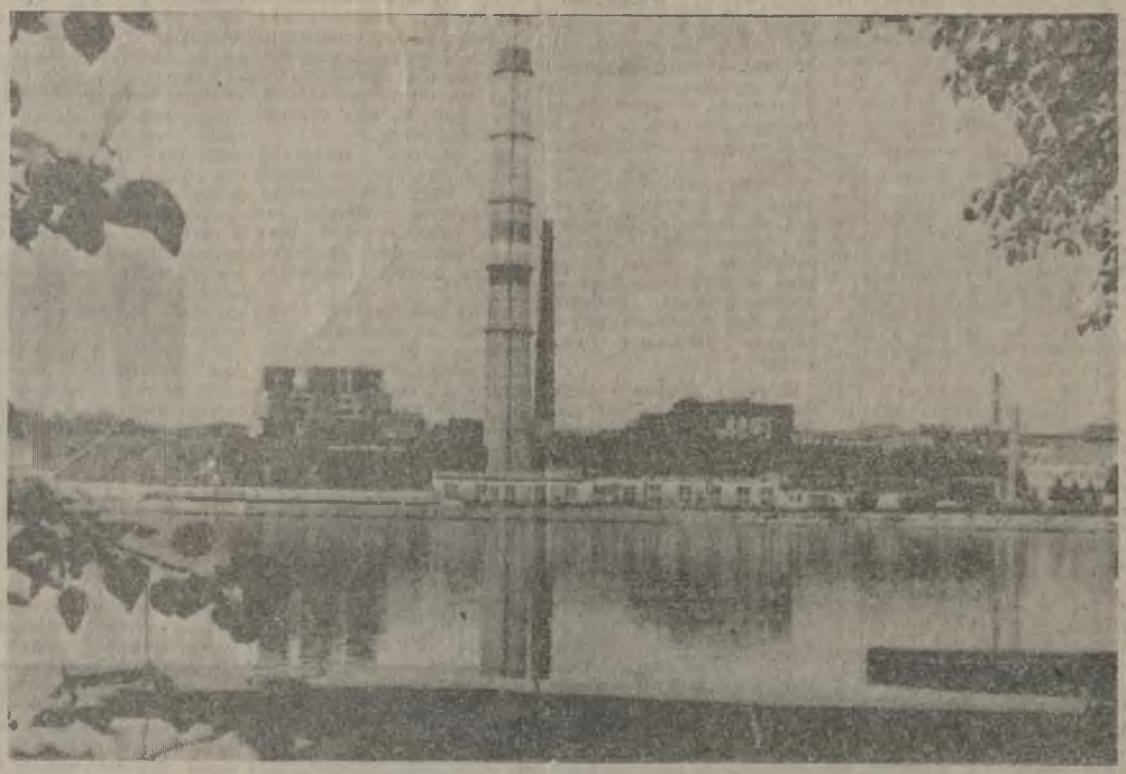

ВАХТА В ЧЕСТЬ ЮБИЛЕЯ

Остро, с большим подъемом проходит на швейной фабрике индивидуально-социалистическое соревнование в честь 80-летия Второго съезда РСДРП. В борьбу за почетное звание «Мастер—золотые руки» и юбилейную премию включились все без исключения работницы.

Итоги трудового соперничества подводятся еженедельно, по трем группам. Среди работниц, имеющих трудовой стаж более двух лет, лидерство захватила Любовь Михайловна Ясюкович, опытнейшая швея-мотористка из бригады № 8, ударник коммунистического труда, неоднократный победитель социалистического соревнования. В группе девушек, чей стаж не превышает двух лет, пока на первом месте Валентина Беляева. Из практикантов училища лучший результат у Веры Швецовой, выполнившей недельную норму на 126,5 процента.

Рубеж взят

Труженики сельского хозяйства района выполнили напряженные планы по сдаче государству молока и мяса. Эта замечательная победа должна быть подкреплена ударной работой на сенокосах и пастбищах.

А. МИХАЛЕВ,
старший госинспектор по закупкам и качеству сельхозпродуктов.

Надои по-чапаевски

Отлично работают животноводы молочных ферм совхоза им. Чапаева. Они делают все возможное, чтобы получить отдачу от летнего периода. 11,1 килограмма составляет надой от каждой коровы в этом совхозе на первое июля. Причем «чапаевцы» — на пути роста.

В. ДАНИЛОВА,
диспетчер совхоза им. Чапаева.

Заготовка кормов: день за днем

Сводка о заготовке кормов на 1 июля 1983 года в совхозах района. Первая графа — заготовлено сена, вторая—сенажа, третья—кормов искусственной сушки (в тоннах).

«Глинский»	7	1415	—
им. Чапаева	139	550	—
«Режевской»	23	56	84
им. Ворошилова	84	569	82
«Прогресс»	7	—	147
По району	260	2590	313

Каждый час заготовки кормов сегодня дорог. Организованность и дисциплина необходимы на каждом из участков этих работ, как никогда, потому что из-за непогоды потеряно дорогое время сенозаготовок, отстаем мы и с заготовкой кормов искусственной сушки.

ИЗВЕЩЕНИЕ

4 июля с 14 часов в горисполкоме ведет прием граждан Пичугин М. М., начальник областного производственного управления мелиорации и водного хозяйства. Запись на прием по телефону 2-24-96.

ПУЛЬС ГОРОДА

СЧЕТ БЕРЕЖЛИВЫХ

В автотранспортном объединении широко распространены лицевые счета экономии. В этом году их открыто 856. В борьбу за экономию различных видов ресурсов включились как отдельные рабочие, так и целые коллективы.

Наиболее богатый лицевой счет бережливости у водителя «Икаруса» Н. Г. Габидулина. За полугодие он сэкономил полторы тысячи литров дизельного топлива, резину на 267 рублей. Отличился и экипаж автобуса «Аленушка» в составе М. И. Макаренкова и В. В. Пузанова.

В отличие от многих водителей, допустивших перерасход бензина, они сэкономили 360 литров горючего, а также несколько шин.

Коллективный счет экономии быстрее всех пополняет бригада № 13. Водители мощных «КамАЗов» сберегли с начала года около двадцати литров дизельного топлива, на 2210 рублей шин.

АВТОМАТИЧЕСКИЙ ПРОБООТБОРНИК

Коллектив хлебоприемного предприятия обязался на неделю раньше намеченного срока закончить подготовку зернохранилищ, механизмов к приему нового урожая. Напряженный график выдерживается.

Работники предприятия учли все уроки прошлой страды, делают все возможное, чтобы техника не отказывала, а машины разгружались побыстрей. Среди внедренных новшеств— автоматический пробоотборник.

Устройство предназначено для отбора проб поступающего зерна для анализа на влажность и сортность. Теперь пробы будут браться лаборантами без выхода на улицу, с помощью специальной механической «руки». Машины будут поступать на автоподъемники для разгрузки без промедления.

ОТЧЕТНАЯ ВЫСТАВКА

Два года действует в микрорайоне машиностроителей детская студия изобразительного искусства, руководит которой художник Е. И. Постоногов. Недавно закончился учебный год, и ребята предоставили на суд зрителей — трудящихся механического завода — свои творения. Выставка, устроенная в управлении завода, посвящена 210-летию Режа.

ГОРОД СВОЙ ТРУДОМ ПРОСЛАВЬ!

Говорят почетные граждане Режа

ЭТАПЫ БОЛЬШОГО ПУТИ

5 февраля 1943 года Указом Президиума Верховного Совета РСФСР рабочий поселок преобразован в город Реж районного подчинения.

* * *

В первые годы присвоения Режу статуса города партийная организация насчитывала немногим более 400 членов и кандидатов в члены КПСС, а сейчас в городской парторганизации 2448 коммунистов и кандидатов в члены партии.

* * *

В 1945 году в Реже созданы учебно - производственные мастерские с численностью рабочих 20 человек. Так родилось нынешнее учебно - производственное предприятие ВОС.

* * *

Двадцать пять лет назад Дом культуры механического завода принял первых своих посетителей.

В августе нынешнего года он будет отмечать свой четвертьвековой юбилей.

* * *

Порой больших новоселий стали для города восьмидесятые годы. Вступило в строй действующих новое предприятие — гранитный карьер.

В новый больничный городок переехали городская поликлиника, станция «скорой помощи», станция переливания крови; открыл двери для металлургов Дом культуры никелевого завода; переселились в новое удобное помещение санэпидстанция и центральная сберкасса и др.

* * *

В День города общественность будет чествовать своих лучших сыновей и дочерей. Сорока человекам будут вручены памятные медали-сувениры Режа. Девять режевлян — защитников столицы Советской Украины в годы Великой Отечественной войны, по решению Киевского горисполкома, награждены юбилейной медалью «Киеву 1500 лет». А режевлянина Михаила Георгиевича Гладких много лет спустя нашла боевая награда — медаль «За отвагу».

* * *

В августе прошлого года детская и центральная районная библиотека из маленьких деревянных зданий переехали в удобное современное помещение по ул. Ленина.

Сегодня 25 библиотек открыто для режевлян. Они предоставляют 33 тысячам читателям нашего города свои фонды в 464 тысячи книг.

* * *

Пять средних, одна восьмилетняя и три начальных школы каждый год первого сентября гостеприимно распахивают двери перед учащимися нашего города.

В этом году 192 выпускника средних школ получили путевки в жизнь.

Алексей Логинович ПЕТЕЛИН, ветеран партийной работы, кавалер орденов Октябрьской Революции, Трудового Красного Знамени, Отечественной войны I степени, «Знак Почета».

День города. Это праздник десятков тысяч режевлян — небольшой частицы большого советского народа, уверенно идущего в коммунизм. Он тем знаменательнее, что в этом году мы отмечаем 80-летие Коммунистической партии Советского Союза.

К своему юбилею партия подошла монолитным, организационно и идейно окрепким более чем 18-миллионным отрядом борцов-единомышленников. Выкованная гением Ленина, наша партия, как и предвидел ее основатель, стала ведущей силой прогресса человечества.

Наверное, каждый из нас, ветеранов партии, в эти дни оглядывается на пройденный путь. Сделано немало. Окрепла городская партийная организация — авангард всех трудящихся Режа. Она уверенно решает важнейшие вопросы, которые ставит партия. Успешно реализуется Продовольственная программа. Хлеборобы значительно подняли урожайность зерновых, продуктивность скота.

В заботах будней решаются важные дела. Только за последние годы в городе выросли новые предприятия, такие, как гранитный карьер, автобаза № 11, вступил в строй крупнейший в области комплекс по откорму крупного рогатого скота, строится база объединенных предприятий стройиндустрии... А жилищное строительство? Только в этом году сотни горожан стали новоселами. Распахнули двери новые детские комбинаты, поликлиника, Дворец культуры, магазины... Все это результат творения рук и ума людей, вдохновленных энергией решений партии.

Большие задачи и дела впереди, определенные ноябрьским (1982 г.) и июньским Пленумами ЦК КПСС. Режевляне вдохновенно взялись за их выполнение.

Василий Емельянович АЛФЕРЬЕВ, член КПСС с 1919 года, персональный пенсионер союзного значения.

210 лет — богатая история. Но зарю рассвета над Режом зажег Великий Октябрь. Из захолустного заводского поселка Реж стал промышленным городом. А через 20 лет после этого Реж вошел в список городов областного подчинения.

Мне, старому коммунисту, с высоты истории хорошо видна преемственность поколений. А это самое главное. Мы, поднявшие алое знамя Великого Октября, обагренное кровью борцов за свободу, передали его в надежные руки. Победоносно пронесли его наши сыны и дочери в суровые годы Великой Отечественной войны.

Революция продолжается. На ее переднем крае наши внуки и правнуки. И мы гордимся их делами. Говоря словами поэта, это и их дела «вливаются в дела моей республики».

Советская власть вырастила и воспитала крепкие династии строителей коммунизма. Взять наше пригородное, мое родное село Останино. Династия Колмаковых. Уважаемый в селе крестьянин Егор Петрович вырастил и воспитал целую плеяду специалистов сельскохозяйственного производства. Сыны Владислав — знатный комбайнер, коммунист, Василий — управляющий отделением, коммунист, депутат сельского Совета, Анатолий — сварщик, Геннадий — инженер, Владимир — тракторист, депутат сельсовета; дочери Валентина — зоотехник, Вера — воспитательница детского сада. Все — уважаемые люди, все вызывают гордость!

И таких примеров очень много. Это наша действительность, это наш, советский образ жизни.

Иван Андреевич БАРАХНИН, кавалер ордена Красной Звезды, отличник народного просвещения и отличник физической культуры.

Нам, ветеранам, приятно видеть нашу молодежь цветущей, грамотной и жизнерадостной. Ей созданы все условия трудиться, учиться, заниматься любимым видом спорта.

Мне, как ветерану спорта и педагогического труда, виден весь путь, пройденный молодежью разных поколений нашего города более чем за полвека. Молодые режевляне всегда были достойны старшего поколения в труде, в защите Родины, в укреплении экономики нашего города, в его благоустройстве, и, конечно, в повышении спортивного авторитета.

Недавно я присутствовал на встрече с выпускниками 1963 года школы № 1. Это поколение воспитано в послевоенное время. Их выпуск был в составе 33 человек. Кто же они сегодня, живущие в самых разных уголках нашей необъятной Отчизны?

Одиннадцать из них, к примеру, работает в Реже. Это Анатолий Савин — гравер, Александр Подковыркин — машинист крана на никелевом заводе, передовик производства, Борис Тыкин — взрывник Липовского рудника, секретарь партийной организации, Валерий Карташов — бывший комсомольский работник, ныне инженер ПАТО, Тамара Королева — заместитель секретаря парткома механического завода, и другие. Такими гордится наш город.

26 человек закончили высшие учебные заведения. Среди них есть классные специалисты, мастера золотые руки, военные, учителя, работники идеологического фронта, руководители.

Когда они кратко отчитывались за прожитые после школы 20 лет, приятно было сознавать, что наша молодежь достойно претворяет в жизнь все задачи, которые ставит наша партия и правительство.

Федор Антонович ЧУШЕВ, машинист экскаватора никелевого завода, кавалер орденов Ленина и Октябрьской Революции.

Борьба за экономию и бережливость — черта коммунистическая.

На коллективном лицевом счету нашей смены записано более 30 тысяч киловатт-часов электроэнергии и двух тысяч килограммов дизельного топлива. Это с начала года.

На XXVI съезде партии отмечался опыт работы трудовых коллективов Урала по экономии металла и топливно - энергетических ресурсов, одобрена инициатива в этом деле Свердловской области. Такие требования диктует время. Остроту и важность этой проблемы подчеркнул ноябрьский (1982 г.) Пленум ЦК КПСС. «Ныне экономия, рачительное отношение к народному добру — это вопрос реальности наших планов», — подчеркнул Юрий Владимирович Андропов.

Сегодня нельзя не идти в ногу со временем, а чтобы не отстать, его нужно опережать. Наш завод всегда боролся за экономию, а сейчас это движение приняло более целенаправленный характер. Только с начала этого года металлурги сэкономили более двух миллионов киловатт - часов электроэнергии, 835 тонн кокса.

Таков результат коллективного поиска резервов, направляемого заводской партийной организацией, плоды рабочей инициативы, которую действенно проявляют коммунисты, передовые рабочие. Завод активно участвует в смотре эффективности использования сырья, материалов, топливно - энергетических ресурсов и рабочего времени. В четвертом квартале 1982 коллектив занял в области третье место по экономии электроэнергии. Отмечена хорошая работа в первом квартале.

Воспитывая у людей чувство истинного хозяина производства, можно добиться многого, а главное — выполнения планов пятилетки.

Владимир Александрович БАБУШКИН, слесарь-наладчик механического завода, кавалер ордена Ленина.

На июньском Пленуме ЦК КПСС в своей речи Юрий Владимирович Андропов сказал: «Вообще главная производительная сила — это, конечно, человек, его трудовая деятельность». Это высокая оценка роли рабочего в научно-техническом прогрессе.

Наш завод вносит значительный вклад в промышленный потенциал города. А источником роста производства является творческий труд наших рабочих. За шесть месяцев текущего года от использования изобретений и рационализаторских предложений получено экономии 169 тысяч рублей.

Значительных успехов добились рационализаторы нашего восьмого цеха. С начала года внедрено 24 предложения, направленных на повышение эффективности производства, качества продукции, механизацию и автоматизацию трудоемких процессов. Сэкономлено 73 тысячи рублей.

Коллектив цеха № 8 на протяжении ряда лет является передовым по развитию творческой мысли. Благодаря активному участию в этом деле начальника цеха Г. К. Калашникова, неустанной работе рацорга В. С. Нелюбина и ряда новаторов производства с каждым годом уменьшается ручной труд, совершенствуются станки и оборудование, автоматизируются технологические операции.

Мы работаем не обособленно. Хорошо известны нам творческие поиски новаторов других цехов. Большой вклад в общее дело совершенствования производства вносят технолог четвертого цеха М. К. Тюрина, начальник техбюро цеха № 3 Р. М. Хабибулин, технолог шестого цеха Г. К. Миронова, зам. начальника десятого цеха В. А. Шкрябин и многие другие. Благодаря нашим общим усилиям завод постоянно выполняет обязательства по рационализаторской работе.

С большим интересом изучают режевляне материалы июньского Пленума ЦК КПСС, сессий Верховного Совета СССР и Верховного Совета Российской Федерации. Под изучением понимается поиск наиболее эффективного воплощения в жизнь поставленных задач.

Одну из таких бесед в отделе механизации и автоматизации механического завода ведет политинформатор Андрей Адольфович Дорохин.

В перерыв А. А. Дорохин знакомит товарищей по труду с речью на июньском Пленуме Генерального секретаря ЦК КПСС товарища Ю. В. Андропова.

Труженики Режа восприняли материалы Пленума, как руководство к дей-

◆ СЕГОДНЯ — МЕЖДУНАРОДНЫЙ

С ЗАБОТОЙ

У кооператоров праздник. И от того, что мы приходим к этому дню с хорошими показателями, коллектив работает с приподнятым настроением.

За шесть месяцев продано труженикам села товаров больше, чем в прошлом году, на 340 тысяч рублей. Прирост собственной продукции в столовых составил 5,9 процента. Получено прибыли свыше ста тысяч рублей. Выработка хлебобулочных изделий увеличилась почти на 10 тысяч штук, возросла продажа печатных изданий. Оборот продуктов сельского хозяйства превысил прошлогодний более чем на 37 тысяч рублей.

Достичь столь высоких показателей коллективу райпо помогает прежде всего дружная и слаженная работа большинства торговых предприятий. Хороших результатов в первом полугодии добился коллектив Черемисского

(директор Т. Н. Лоскутова, председатель местного комитета Л. А. Шаманова), которые второй квартал подряд удерживают переходящее Красное знамя как победители соцнования.

Успехов добился также коллектив хлебопекарни с. Черемисского во главе с заведующей А. М. Поковыркиной. Среди предприятий общественного питания хочется отметить работников школьной столовой с. Черемисского Н. П. Николаеву и К. П. Касимову, выполнивших задание на 110 процентов. Особая заслуга в ускорении товарооборота принадлежит продавцам, работающим «на колесах». Они выезжают торговать в Реж в любую погоду, принимают активное участие в базарах и ярмарках. Всех их, конечно, не перечислишь. Назову некоторых: заведующую магазином Г. А. Глухих, коллектив магазина № 24 (заведующая В. Р.

СЕМЬЯ—СЕМЬ «Я»

СОВЕТСКИЙ ОБРАЗ ЖИЗНИ

Виктору Арсентьевичу Пирожкову, слесарю-ремонтнику ПАТО, всего 32 года, а жене его Ольге Николаевне — работнице этого же предприятия — и того меньше. В этом молодежном, можно сказать, возрасте супруги имеют пятерых детей!

Познакомились они, когда учились в ГПТУ № 26. Оба из рабочих семей, парень и девушка не по годам серьезно осваивали основы своих будущих профессий. Но оставалось время и на отдых. На одном из общеучилищных мероприятий судьба и свела их. И больше не разлучала. Как большое предзнаменование восприняли они тот факт, что родились в один день — тринадцатого. «Несчастливое число», — пошутил тогда Виктор. «Счастливое число»,— сказала Ольга.

Виктор закончил училище на год раньше. Распределение получил в ПАТО. Как нельзя лучше пришелся здесь молодой рабочий. И быстро пошел в гору: вскоре был назначен механиком. Двенадцать лет занимал Виктор Арсентьевич эту хлопотную должность. Нелегкий хлеб у механика, но всегда о Пирожкове отзывались и рабочие и руководители только хорошо. В этот период он подал около двух десятков рацпредложений, каждое из которых — яркое свидетельство глубокого ума, знания специальности.

Ольга со временем тоже пришла в ПАТО. Но както так получилось, что главная ее работа определилась дома. В семье появились дети: первый, второй.. «Мы рады были нашим девочкам, Жанне и Инне, — вспоминает Ольга Николаевна. — Но хотели и мальчика». И он родился —Саша, их Сашок! Семья крепко встала на ноги, получила хорошую квартиру. Мать с отцом души не чаяли в своих подростышах. И... подарили им еще сестренку — пухленькую Анечку. «А где четыре ребенка, — шутит Ольга Николаевна, — там без пятого не обойтись...» Недаром, видно, говорят: семья — семь «я».

Последнему ребенку, малышке Танечке, сейчас пять месяцев. Ее появление на свет ознаменовалось тем, что семья получила новую квартиру — четырехкомнатную. Пока вроде места достаточно, а подрастут дети, глядишь, дадут им в ПАТО особнячок из двух— и трехкомнатной квартир, как делают на многих предприятиях страны...

Но пока все мысли, все заботы их о дне сегодняшнем. Хлопот в большой семье хватает. Помогает дружба между старшими и младшими, детьми и родителями.

— Каково ваше материальное положение?— спросил я, сидя в мягком кресле, куда меня радушно усадила хозяйка этого большого дома.

— Виктор, перейдя слесарем в агрегатный цех, стал получать до 250, — ответила Ольга Николаевна.—А я пока не работаю: Танечка слишком мала.

— Хватает?

— Пожалуй, было бы трудновато. Но помогают государство, предприятие, На первых четверых мы получаем пособие 48 рублей, еще 35 выплачивает ПАТО на младшенькую. Всех без проблем устроили в садик, с льготной оплатой. Плюс другая единовременная поддержка: премии, материальная помощь. Садим картошку, овощи — выделяют транспорт, чтобы вывезти с поля. Благодарны мы людям за все это.

Конечно, в чем-то они себе отказывают. Не могут, например, купить мотоцикл, на котором ездили бы в лес за ягодами и грибами... Но они счастливы. Им радостно, что они вместе. Они знают, что не останутся без поддержки сослуживцев, городских властей. Родители уверены, что детям их обеспечена большая дорога. А дети — кто знает! — повторят, быть может, семейный подвиг своих родителей.

С. КАРАГАЙСКИЙ.

Не велик стаж работы у Надежды Ефремовой и ветераном животноводства ее не назовешь. Но на Глинском молочном комплексе ее знают как отличного оператора машинного доения, которая не уступает в работе и более опытных подруг по работе. Ловко, умело, грамотно пользуется она доильным аппаратом, что и помогает ей добиться высоких результатов в ходе социалистического соревнования животноводов на комплексе.

ПАМЯТЬ РЕЖЕВЛЯН

С каждым годом краше и моложе наш старинный город. Но свято хранят режевляне память о тех, кто положил начало нашему городу 210 лет назад, кто в Великую Отечественную в труде и бою ковал Победу.

Чтят святую память, ревевляне преумножают замечательные традиции предков, трудовые их подвиги.

Фото К. САВЕНИ.

ДЕНЬ КООПЕРАЦИИ

О ПОКУПАТЕЛЕ

Демидова), заведующую магазином № 42 П. И. Кащубину, коллектив магазина № 21 (заведующая Г. И. Швецова)... По сравнению с прошлым годом продажа товаров за счет выездной торговли, базаров и ярмарок увеличилась более, чем на 100 тысяч рублей.

Рост товарооборота выдвигает новые требования к торговой сети. Назрела проблема увеличения складских площадей базы райпо. Необходимо увеличить торговые площади хозяйственных магазинов в селах Черемисском и Клевакинском. В Глинском открывается комиссионный магазин промышленных товаров, в городе в микрорайоне Гавани будет открыт магазин по продаже сельхозпродуктов.

Большую роль в выполнении плана товарооборота играет транспорт. Чем он лучше используется и бережнее эксплуатируется, тем дольше служит сам больше перевозится на нем товаров от поставщика до покупателя. В этом немалая заслуга передовых шоферов Ф. Хасамова, О. Карваева, Н. Лукаш, Н. Христолюдова и тракториста Н. Сыпрыкина.

В райпо трудятся в основном женщины. Многие из них являются заслуженными работниками системы. Это кавалер ордена «Знак Почета» Л. А. Аликина, ветераны потребительской кооперации Г. Н. Осипова, Т. Г. Киселева, Л. А. Межина и Н. П. Дорохина и другие.

Сейчас, когда труженики сельского хозяйства развернули борьбу за достижение высокого урожая третьего года пятилетки, наш коллектив стремится способствовать успеху образцовым торговым обслуживанием работников села.

В. РЮМИН,
председатель правления Режевского райпо.

ОТВЕТСТВЕННОСТЬ — КОЛЛЕКТИВНАЯ

ТОВАРИЩ ЗА ТОВАРИЩА

СЛУЧИЛОСЬ это во вторую смену, вскоре после того, как бригада поддержала почин северцев. Одна из женщин попросила у напарниц взаймы рубль.

— Зачем тебе? — спросили у нее, зная о ее наклонностях.

— Да это... не хватает. — недвусмысленно ответила работница.

Напарницы молчали.

— А что? Начальства нет, никто не узнает..., — попыталась оправдаться поклонница Бахуса.

— Ты это брось, дорогая, — сказала Анна Мефодьевна Николаева. — Начальство здесь ни при чем. За обязательство о коллективной моральной и материальной ответственности за дисциплину в бригаде голосовала? Голосовала. Нам теперь из-за тебя краснеть не хочется.

В тот вечер «планы» женщины расстроились. С работы она ушла задумчивая, а утром пришла пораньше,

— Заявление у меня, — сказала начальнику цеха. — Прошу срочно уволить. В другой город жить переезжаю...

ЭПИЗОД этот — из жизни бригады Л. В. Киселевой. Есть такой коллектив в шестом цехе механического завода. Создан он недавно, в марте прошлого года. Не успел еще устояться, а обязательство о коллективной моральной и материальной ответственности за состояние трудовой и общественной дисциплины взял. Если учесть, что более старые и стабильные коллективы не рискуют пока на заводе делать такой шаг, то в данном случае и вовсе налицо поспешность. Только не будем спешить делать выводы.

Подумать здесь есть о чем. Опыт бригады Л. В. Киселевой убедительно показывает, насколько глубоко уловили тонкости рабочей психологии северцы. Одна из особенностей ее кроется в том, что никому не хочется подвести своих товарищей, стать причиной общего позора и сниженной премии. Людмила Васильевна Киселева, принимая бригаду через два месяца после ее создания, хорошо сознавала это. В свое время она работала в ОТиЗе одного из предприятий города, здесь и узнала об эксперименте северцев. Позже, уже на механическом заводе, будучи мастером бригады, взвесила все «за и «против». Перейдя в новую бригаду, решила не затягивать с внедрением уже нашумевшего к тому времени почина.

Собственно, была тому необходимость. Вновь созданный коллектив не блистал дисциплиной. Люди в нем собрались, что называется, с миру по нитке — со всех организаций города. Заводской ритм им поначалу был в тягость. Задание четвертого квартала бригада завалила...

Она, бригада, была тогда похожа на усеченный конус. «Верхушка» его — три операции, на которых и сосредоточилась бригада. «Основание» же было оторвано: предыдущие операции выполняли рабочие другого участка. А без прочной основы положение любой фигуры шаткое. И бригаду лихорадило: простои, авралы..,

— Надо создавать комплексную бригаду, — заявила бригадир руководству цеха. — Думаю, будет лучше, если штамповку и механическую обработку заготовок тоже возьмем на себя.

Не ожидая конца года, начали перестройку. В декабре в бригаду Л. В. Киселевой перешли токари Николай Афонькин, Геннадий Носков и комсомольский вожак цеха Александр Проц. Еще через какое-то время «пристегнули» и штамповку. Правда, штамповщиков с другого участка не отпустили.

— Ну как, будем осваивать смежную профессию? — спросил бригадир.

— Больно надо! Нам своей работы хватает...

К началу этого нелегкого разговора бригада уже поддержала почин северцев. И на тех, кто был против освоения штамповки, посмотрели с неодобрением.

— Надо, значит надо!— выразила общее мнение Сания Буковская, а против общего мнения не пойдешь.

Так бригада стала комплексной. Работать в ней стало легче и приятней, чем в той, «усеченной». Потому что начисто исчезли простои, резко повысилось качество деталей. И, как следствие, подскочил заработок.

Но дисциплина по-прежнему «хромала»: сохранились опоздания, преждевременные уходы... И тут, словно мощная пружина распрямилась, стал вовсю северцев. Он уже помог бригаде при перестройке, теперь настал его час проявить себя в главном, на что он нацелен.

В это время и ушла из бригады та женщина, что склонна была к выпивке. В коллективе об этом, в общем-то, не жалеют. Жалеют о том, что женщина никуда из города не уехала — это был лишь повод для быстрого увольнения —и, устроившись на другое предприятие, продолжает выпивать.

— Знали бы, что не уезжает, не отпустили бы — рассуждают в бригаде. — Наверняка поменьше стала бы у нас пить, а то и совсем бы отучили.

Уверенность эта не беспочвенна. Разный народ был в бригаде. Один мужчина тоже имел «склонность». На собрании, когда принимали обязательство о совместной ответственности за дисциплину в коллективе, он долго спорил:

— Да зачем вам это надо?! Лично я против.

Руки так на собрании и не поднял. Только человек это был не плохой. Подвести товарищей не смог. С похмелья больше не появлялся, как-то ожил, стал дружелюбней и веселей. Стал своим. Поэтому, когда переходил на другое предприятие, где освободилось место по его прямой специальности, бригада была уверена: не подведет и там. Бригадир интересовалась: работает «что надо»!

ТАКОЙ потенциальный заряд имеет почин северцев. Бригаду Л. В. Киселевой он подтянул на уровень передовых и постепенно выводит в лидеры. Задание, каким бы ни было оно напряженным, бригада выполняет блестяще. На самотек здесь это не пускают. Бригадир ведет записи и ежедневно информирует всех: идем в графике, надо подтянуться... Люди словно прозрели, что надо работать, имея четкий ориентир, вникать в каждую мелочь, действовать как одно целое. И, взяв на себя ответственное обязательство, не могут больше жить иначе. Дел еще много, проблем — хоть отбавляй. Но отныне они по плечу. Потому как горой стоит теперь рабочий за рабочего, товарищ за товарища.

А. КОСВИНЦЕВ.

РИТМЫ КУЛЬТУРНОЙ ЖИЗНИ

ВОЗВРАТИЛИСЬ С ЛАВРАМИ

Успешно выступили режевские самодеятельные артисты на нескольких областных конкурсах. Так, механический завод победил своих соперников из родственных предприятий. С призовым местом вернулись с такого же смотра быстринцы. Хорошо выступили и участники самодеятельности из МПП ВОС. Они вернулись с дипломом областного смотра художественной самодеятельности предприятий ВОС.

В. СЕМИНА,
инспектор отдела культуры.

ДЕТИ РИСУЮТ МИР

Много юных художников оказалось среди отдыхающих в первую смену в пионерском лагере «Солнечный». В солнечные дни и в дождливую погоду они с усердием трудились над рисунками на самые разнообразные темы, создавая свои произведения на асфальте, участвуя в различных конкурсах, выставках.

Выставка лучших работ с конкурса политического плаката, проводимого в пионерлагере, оформлена в старом здании управления механического завода. Привлекают в ней работы Лены Ольковой «Дадим шар земной детям», Ирины Поповой «Нам нужен мир», Ирины Сергеевой «Миру — мир», а также рисунки Ларисы Литовских, Лены Минеевой и других ребят.

РОДНАЯ СТОРОНА

Читатели поселка Быстринского могут найти в библиотеке Дворца культуры «Горизонт» ответы на любой вопрос, интересующий их по краеведению. Со стихами, песнями, легендами, рассказами об Урале, о Реже могут они познакомиться здесь в эти дни. Материалы эти собраны и оформлены работниками библиотеки в альбоме «Города Урала», в постоянно действующей выставке «Родная сторона», расположенной в читальном зале.

Подготовлена работниками библиотеки викторина «Твой город», которая будет проведена во время празднования Дня города.

Л. НАЙДЕНОВА,
заведующая библиотекой ДК «Горизонт».

● ТВОЕ СВОБОДНОЕ ВРЕМЯ

НАШ ЧИТАЮЩИЙ РЕЖ

Эта викторина рассказала прежде всего о самих читателях. Показала, как любят у нас книгу, как знают нашу литературу. Вопросы были разными и по объему и по времени в истории советской литературы. Интересные и полные ответы инженера из Быстринского Евгения Борисовича Петрушенко показывают, насколько хорошо знает он литературу. Не одним, двумя словами отвечает на вопросы, а высказывает свое мнение.

Интересно пишет Лариса Алексеевна Чеснокова, токарь цеха № 3 механического завода, об уральской литературе. Точные ответы Ларисы Алексеевны на все остальные вопросы позволили ей и водителю автобуса никелевого завода Михаилу Петровичу Мысину занять первое место. Второе место поделили Евгений Борисович Петрушенко, Владимир Кондратьевич Сосницкий, начальник ПМК—6, и заместитель директора ССПТУ № 3 Алексей Всеволодович Ивунин.

Третье место присуждено Анатолию Константиновичу Степанову, заместителю управляющего трестом «Режтяжстрой», и директору Черемисской школы Валентине Максимовне Бесовой. Конечно, в этом случае жюри пришлось учесть «литературную» профессию Валентины Максимовны, которая полно и интересно ответила на вопросы викторины.

Остановлюсь на одном вопросе — восемнадцатом, который особенно интересует всех режевлян. В каких литературных произведениях упоминается наш город?

Многие называют книгу А. Лауринчюкаса «Вечные березы», где литовский писатель тепло вспоминает Черемисскую школу, ее ребят, это удивительное село. Читали в нашем городе и книгу В. Кудрявцевой «Я вытекала вам по дорожке», в которой упоминается наш район. В творчестве этой писательницы, которая провела свое детство в Колташах, наши места узнать нетрудно. Многие вспоминают книги К. Боголюбова «Зарницы», «Атаман золотой», «Связанные крылья», С. Шмерлинга «Серебряные шпоры» и Туболева «Бунт». В числе других отмечены книги А. Филипповича «Житие» и М. Демеденко «Серьезный мужчина». Названы читателями и опубликованные в журнале «Урал» произведения Ю. Сакмарова «Слезный тракт», Кулаховского «Разные широты». Почти все читали книгу Ф. Голикова «Красные орлы».

Особенно большой список представлен В. М. Бесовой. Кроме уже названных, она записала книгу «Неизведанными путями» С. Пичугова и несколько книг об истории Урала, его географии. А А. В. Ивунин приводит список из восемнадцати книг. И почти каждая — о наших мастерах по камню, о богатстве недр нашего уникального в этом отношении района. Это и «Самоцветы» Мамина-Сибиряка и «Далевое глядельце» П. Бажова, «Путешествие за камнем» и «Люди камня» А. Ферсмана, «Уральские путешествия» Б. Рябинина и книгу Е. Федорова «Каменный пояс», которую назвали многие читатели. Девятиклассник школы № 44 Александр Овчинников и В. М. Бесова добавляют к этому еще и книги «Агат» и «Яшма».

Перечислить все, что написано о Реже и режевлянах очень трудно. Но нельзя не отметить, как ценят это режевляне, как знают литературу о родном крае.

Е. ФЕДОРОВА,
председатель общества книголюбов.

Прошлое города — это его история, фундамент созидания, память. Настоящее города — это его заводы и фабрики, искусство и наука, культура и труд. Будущее города — это дети. И разве можно его представить без них, неугомонных, смешных, и суетливых, веселых и счастливых. Это для них построены в нашем городе десятки детских садов и школ. Тысячи ребятишек занимаются в различных спортивных, технических, культурных кружках и секциях. А летом их радушно встречают пионерские и городские лагеря отдыха.

На снимках: лето пионерское; быстрее ветра.

Фото Н. Пересмехина и Н. Козлова.

ЗА ГОРОД ВЫСОКОЙ КУЛЬТУРЫ

ПЕСНЯ—ОРУЖЬЕ МОЕ

Песня объединяет людей. И потому Дин Рид и Виктор Хара, Микис Теодоракис и тысячи менее известных борцов за мир и равноправие именно ее избрали своим оружием. Второй конкурс политической песни в нашем городе показал, сколь богаты наши возможности. В первую очередь речь идет о лучших исполнителях Юрии Асадченко, директоре ДК «Металлург», и ансамбле «Дороги надежды» механического завода. Чувствуется большая работа ансамбля училища № 3, не случайно его солист Андрей Береснев признан лучшим и на смотре сельских профтехучилищ области. На втором районном конкурсе политической песни ему вручена грамота. За лучшее исполнение песен молодежной тематики награжден Сергей Сергеев с никелевого завода. Жюри отметило возросшее мастерство всех участников конкурса.

Однако нельзя не отметить и неудачи этого конкурса. Во-первых, почему-то не было слышно именно песен политических, о борьбе за мир, интернационализм. Если уж ансамбль ССПТУ № 3 решил работать над песнями из репертуара других ансамблей, то почему бы к этому конкурсу не подготовить песню из репертуара ансамблей политической песни, а не из популярного сейчас «Воскресенья»? У большинства участников, пожалуй; кроме Сергея Сергеева и Юрия Асадченко, не прозвучало в песнях — слово. Более того, слова даже меняли, выбирали песни сомнительного содержания. Так, дуэт Липовского Дома культуры произвел бы куда большее впечатление от песни «Наша биография», если бы выразительно, обращая внимание именно на слово, исполнил эту прекрасную песню. Однако, поют девушки:

«Это наша с тобою земля,
Это наша с тобой биография».

Причем здесь земля? И почему не запомнилось одно из важнейших, на мой взгляд, слов в этом тексте — сульба? Странно, что в репертуаре этого коллектива, выбравшего в основном хорошие песни, зазвучала «Темная вода», где стихи не отличаются ни содержанием, ни рифмой.

Можно бы не останавливаться на этих просчетах, но если учесть, что первые конкурсы политической и патриотической песни принесли немало открытий, доставили удовольствие всем зрителям, то хотелось бы, чтобы традиция, в основе которой высокий уровень исполнения, сохранилась.

Т. МЕРЗЛЯКОВА.

ДЛЯ ПРАЗДНИКОВ И БУДНЕЙ

ТОВАРЫ — НАРОДУ

На этом участке цеха трудятся только женщины. И не потому, что этого требует специфика работы, а скорее всего потому, что изготовлять такую продукцию, доводить ее до конечной стадии могут только добрые женские руки.

Несколько видов столовых и чайных наборов давно уже выпускает участок товаров народного потребления цеха № 4 механического завода, где старшим мастером В. М. Буторин. Известны они не только режевским покупателям, но и далеко за пределами области.

Ослепительным веером сверкают изделия в руках то одной, то другой работницы участка: идет последняя обработка, проверка на качество и — упаковка.

Заводские конструкторы и рабочие участка постоянно в поиске нового, добротного, красивого. Благодаря этому был создан посеребренный чайно-кофейный набор из мельхиора. Состоит он из тринадцати предметов: шести чайных, шести кофейных ложечек и совочка для сахара.

...Передо мной, красивый пластмассовый футляр (раньше их изготовляли из дерева), на крышке которого прикреплена пластинка из уральского родонита, удачно сочетающегося с темным цветом футляра. Открываю его: на ярко-красном покрытии — яркие, изящные ложечки. Создается впечатление, что каждая, как маленькое солнце, излучает свет. Тускнеет он только на ручке ложечки, где проведено чернение металла под старину. Очень украшает ложку, придает ей благородный вид, выгодно отличает от предыдущих выпусков именно ручка с аккуратным, мелким рисунком.

Уже около двухсот таких наборов изготовлено рабочими участка товаров народного потребления этого цеха. В июле они перейдут к массовому выпуску продукции.

О. МИЛЬКОВА.

РЕДАКТОР А. П. КУРИЛЕНКО

КИНО

КИНОТЕАТР «ЮБИЛЕЙНЫЙ»

2—3 июля — «ВОКЗАЛ ДЛЯ ДВОИХ». Две серии. Начало в 11, 18, 20.30 час.
4—6 июля — «В ЗОНЕ ОСОБОГО ВНИМАНИЯ», «ОТВЕТНЫЙ ХОД». Начало в 11, 17.30, 20.30 час.
4—5 июля — «В ЗОНЕ ОСОБОГО ВНИМАНИЯ». Начало в 14 часов.

ДК «ГОРИЗОНТ»

2—3 июля — «ПОХИЩЕНИЕ «САВОЙИ», «ПИРАТЫ XX ВЕКА». Начало 2 июля — в 18, 21 час., 3 июля — в 11, 18, 21 час.

ДОМ КУЛЬТУРЫ

2—3 июля — «КРАМЕР ПРОТИВ КРАМЕРА». Начало в 18, 20 часов.

3 ИЮЛЯ — ДЕНЬ ГОРОДА

Дворец культуры «Горизонт» проводит праздник микрорайона.

В программе: открытие праздника, чествование жителей микрорайона, концерт художественной самодеятельности ДК «Горизонт», викторина по истории города, игровая программа, дискотека, танцы. Работают буфеты.

Уважаемые товарищи! Приглашаем Вас на праздник!

Начало в 17 часов.

ПИШИТЕ, ЗАХОДИТЕ, ЗВОНИТЕ: Адрес редакции 623730 г. Реж, ул. Красноармейская, 22. Телефоны: редактор 2-20-18, заместитель редактора, отдел партийной жизни 2-24-68, ответственный секретарь 2-13-71, зав. экономическим отделом 2-15-85, корреспондент отдела 2-12-96, зав. отд. писем 2-13-32, корреспондент отдела 2-28-00, бухгалтерия 2-16-89.

Газета выходит три раза в неделю: вторник, четверг, суббота.

Индекс 53827. Высокая печать. Объем 1 печ. л. Тираж 11100. Заказ 2563. Режевская типография упрполиграфиздата Свердловского облисполкома. 623730 г. Реж, ул. Красноармейская, 22.